Farmos Község Polgármestere

Szám: F/143-51/2025.

ELŐTERJESZTÉS

a Képviselő-testület 2025. május 29. napján tartandó rendes ülésére, és
a Településfejlesztési, Jogi, Ügyrendi és Összeférhetetlenségi Bizottság 2025. május 29. napján tartandó rendes ülésére

Tárgy: a 2024. évi költségvetési rendelet módosítása

Előterjesztő: Horváth László polgármester
Készítette: Aliné dr. Kollár Katalin jegyző
Látta: Horváth László polgármester
Mellékletek: rendelet-tervezet

Tisztelt Képviselő-testület!

Az államháztartásról szóló 2011. évi CXCV. törvény alapján a helyi önkormányzat költségvetési rendeletében megjelenő bevételek és kiadások módosításáról, a kiadási előirányzatok közötti átcsoportosításról a képviselő-testület dönt a költségvetési év végéig, legkésőbb a zárszámadási rendelet elfogadásáig az előirányzat-módosítás, előirányzat-átcsoportosítás átvezetéséről december 31-ei hatállyal. E rendelkezés alapján javaslom a 2024. évi költségvetésről szóló rendelet módosítását.

A fenti rendelkezés alapján a Képviselő-testület elé terjesztem a 2024. évi költségvetési rendelet módosítása tárgyában készített rendelettervezet, jóváhagyás céljából.

A jogalkotásról szóló 2010. évi CXXX. törvény 17. §. (1) bekezdése alapján a jogszabály előkészítője **előzetes hatásvizsgálat** elvégzésével felméri a szabályozás várható követelményeit.

A fentiek alapján a rendelet megalkotásának várható következményeiről az alábbi tájékoztatás adató:
a) társadalmi hatás: hatályos szabályozásnak megfelelő szabályozás
b) gazdasági hatás: nincs
c) költségvetési hatás: nincs
d) környezeti következmények: nincs
e) egészségi következményei: nincs
f) adminisztratív terheket befolyásoló hatásai: nincs
g) megalkotásának szükségessége: Az államháztartási törvény és az önkormányzati törvény alapján rendeletalkotási kötelezettsége áll fenn a Képviselő-testületnek.
h) a jogalkotás elmaradásának várható következményei: magasabb szintű jogszabály felhatalmazása alapján jogalkotás elmaradása.
Magyarország helyi önkormányzatairól szóló 2011 évi CLXXXIX. törvény alapján a Pest Megyei Kormányhivatal
- törvényességi felhívással élhet.

- határozathozatali, feladat ellátási kötelezettséget nem teljesítő önkormányzat esetén bírósági eljárást kezdeményezhet,
- törvényességi felügyeleti bírságot szabhat ki, melynek mértéke a közszolgálati tisztviselőkről szóló törvény szerinti illetményalap és annak tízszerese közötti összeg lehet,
- fegyelmi eljárást kezdeményezhet a polgármester ellen, a polgármesternél a jegyző ellen – feltéve, hogy részükre felróható a mulasztás.

i) alkalmazásához szükséges személyi, szervezeti, tárgyi és pénzügyi feltételek: személyi, szervezeti, és tárgyi feltételek rendelkezésre állnak. Pénzügyi feltétel nincs.

Az előterjesztés mellékletében található táblázatokban tételesen feltüntetésre kerültek azon előirányzatok, amelyek változtak 2024-ben a megalkotott költségvetési rendelethez képest.

Kérem, hogy a rendelet-tervezetet előterjesztés szerint elfogadni szíveskedjenek.

Farmos, 2025. május 21.

Horváth László
polgármester

Farmos Község Önkormányzata Képviselő-testületének .../2025. (V. 30.) önkormányzati rendelete

Farmos Község Önkormányzata és intézményei 2024. évi költségvetésének módosításáról

[1] E rendelet célja Farmos Község Önkormányzata 2024. évi költségvetését érintő előirányzat-átcsoportosítások rendeletmódosítással történő végrehajtása.

[2] Farmos Község Önkormányzatának Képviselő-testülete az Alaptörvény 32. cikk (2) bekezdésében meghatározott eredeti jogalkotói hatáskörében, az Alaptörvény 32. cikk (1) bekezdés f) pontjában meghatározott feladatkörében eljárva a következőket rendeli el:

1. §

(1) Az önkormányzat és intézményei 2024. évi költségvetéséről szóló 3/2024. (II. 26.) önkormányzati rendelet 3. § (1) és (2) bekezdése helyébe a következő rendelkezések lépnek:

„(1) Az Önkormányzat összesített 2024. évi költségvetésének bevételi főösszege 1 428 183 479 Ft, melyet forrásonként és intézményi bontásban az 1. melléklet állapít meg.

(2) A kiadási főösszeg az 1. melléklet szerint összesen 1 428 183 479 Ft."

(2) Az önkormányzat és intézményei 2024. évi költségvetéséről szóló 3/2024. (II. 26.) önkormányzati rendelet 3. § (5) bekezdése helyébe a következő rendelkezés lép:

„(5) A bevételek és kiadások pénzügyi műveletekkel korrigált összege **1** 428 183 479 Ft, az 1. melléklet szerint."

2. §

(1) Az önkormányzat és intézményei 2024. évi költségvetéséről szóló 3/2024. (II. 26.) önkormányzati rendelet 3/A. § (1) bekezdése helyébe a következő rendelkezés lép:

„(1) Az Önkormányzat összesített bevételei forrásonként az 1. mellékletben részletezve. Működési bevételek előirányzata 610 707 293 Ft, ebből:

a) önkormányzatok működési támogatása 444 130 320 Ft:
- *aa)* kötelező feladat 444 130 320 Ft
- *ab)* önként vállalt feladat 0 Ft
- *ac)* állami feladat 0 Ft

b) működési célú támogatások államháztartáson belülről 453 256 306 Ft:
- *ba)* kötelező feladat 453 256 306 **Ft** Ft
- *bb)* önként vállalt feladat 0 Ft Ft
- *bc)* állami feladat 0 Ft

c) termékek és szolgáltatások adói: 79.618.340 **Ft**:
- *ca)* kötelező feladat 79.618.340 Ft
- *cb)* önként vállalt feladat 0 Ft
- *cc)* állami feladat 0 Ft

d) közhatalmi bevételek 82 706 392 Ft:
- *da)* kötelező feladat 82 706 392 Ft
- *db)* önként vállalt feladat 0 Ft

dc) állami feladat 0 Ft

e) működési bevételek 73 444 595Ft:

ea) kötelező feladat 73 444 595 Ft

eb) önként vállalt feladat 0 Ft

ec) állami feladat 0 Ft

f) működési célú átvett pénzeszközök 1.300.000 Ft:

fa) kötelező feladat 0 Ft

fb) önként vállalt feladat 1.300.000 Ft

fc) állami feladat 0 Ft"

(2) Az önkormányzat és intézményei 2024. évi költségvetéséről szóló 3/2024. (II. 26.) önkormányzati rendelet 3/A. § (3) bekezdése helyébe a következő rendelkezés lép:

„(3) Finanszírozási bevételek előirányzata: 817 746 186 Ft, ebből belföldi finanszírozás bevételei: 817 746 183 Ft:

a) kötelező feladat 817 476 186 Ft

b) önként vállalt feladat 0 Ft

c) állami feladat 0 Ft"

3. §

Az önkormányzat és intézményei 2024. évi költségvetéséről szóló 3/2024. (II. 26.) önkormányzati rendelet 3/B. § (1)–(3) bekezdése helyébe a következő rendelkezések lépnek:

„(1) Az Önkormányzat összesített kiadásai kiemelt előirányzatonként az 1. mellékletben részletezve. Működési kiadások előirányzatai 637 762 354 Ft, ebből:

a) személyi juttatások 353 483 891Ft:

aa) kötelező feladat 353 483 891 Ft

ab) önként vállalt feladat 0 Ft

ac) állami feladat 0 Ft

b) munkaadókat terhelő járulékok és szociális hozzájárulási adó 46 600 107 Ft:

ba) kötelező feladat **4**6 600 107 Ft

bb) önként vállalt feladat 0 Ft

bc) állami feladat 0 Ft

c) dologi kiadások 220 016 678 Ft:

ca) kötelező feladat 220 016 678 Ft

cb) önként vállalt feladat 0 Ft

cc) állami feladat 0 Ft

d) ellátottak pénzbeli juttatásai 11 540 000 Ft:

da) kötelező feladat 11 540 000 Ft

db) önként vállalt feladat 0 Ft

dc) állami feladat 0 Ft

e) egyéb működési célú kiadások 6 121 678 Ft:

ea) kötelező feladat 6 121 678 Ft

eb) önként vállalt feladat 0 Ft

ec) állami feladat 0 Ft

f) az e) pontban megállapított kiadáson belüli tartalék **0** Ft:

fa) kötelező feladat 0 Ft

fb) önként vállalt feladat 0 Ft

fc) állami feladat 0 Ft

(2) Felhalmozási kiadások előirányzatai 443 625 643 Ft, ebből:

a) beruházások 68 655 227 Ft:

aa) kötelező feladat 64 422 227 Ft

ab) önként vállalt feladat 4 233 000 Ft

ac) állami feladat 0 Ft

b) felújítások 262 833 642 Ft:

ba) kötelező feladat 262 405 842 Ft

bb) önként vállalt feladat 427 800 Ft

bc) állami feladat 0 Ft

c) egyéb felhalmozási célú kiadások 112 136 774 Ft:

ca) kötelező feladat 112 136 774 Ft

cb) önként vállalt feladat 0 Ft

cc) állami feladat 0 Ft

(3) Finanszírozási kiadások előirányzata: **346.**795 392 Ft, ebből belföldi finanszírozás kiadásai: 346 795 392 Ft:

a) kötelező feladat 346 795 392 Ft

b) önként vállalt feladat 0 Ft

c) állami feladat 0 Ft"

4. §

(1) Az önkormányzat és intézményei 2024. évi költségvetéséről szóló 3/2024. (II. 26.) önkormányzati rendelet 1. melléklete helyébe az 1. melléklet lép.

(2) Az önkormányzat és intézményei 2024. évi költségvetéséről szóló 3/2024. (II. 26.) önkormányzati rendelet 2. melléklete helyébe a 2. melléklet lép.

(3) Az önkormányzat és intézményei 2024. évi költségvetéséről szóló 3/2024. (II. 26.) önkormányzati rendelet 3. melléklete helyébe a 3. melléklet lép.

(4) Az önkormányzat és intézményei 2024. évi költségvetéséről szóló 3/2024. (II. 26.) önkormányzati rendelet 4. melléklete helyébe a 4. melléklet lép.

(5) Az önkormányzat és intézményei 2024. évi költségvetéséről szóló 3/2024. (II. 26.) önkormányzati rendelet 5. melléklete helyébe az 5. melléklet lép.

(6) Az önkormányzat és intézményei 2024. évi költségvetéséről szóló 3/2024. (II. 26.) önkormányzati rendelet 6. melléklete helyébe a 6. melléklet lép.

(7) Az önkormányzat és intézményei 2024. évi költségvetéséről szóló 3/2024. (II. 26.) önkormányzati rendelet 7. melléklete helyébe a 7. melléklet lép.

(8) Az önkormányzat és intézményei 2024. évi költségvetéséről szóló 3/2024. (II. 26.) önkormányzati rendelet 8. melléklete helyébe a 8. melléklet lép.

(9) Az önkormányzat és intézményei 2024. évi költségvetéséről szóló 3/2024. (II. 26.) önkormányzati rendelet 9. melléklete helyébe a 9. melléklet lép.

(10) Az önkormányzat és intézményei 2024. évi költségvetéséről szóló 3/2024. (II. 26.) önkormányzati rendelet 10. melléklete helyébe a 10. melléklet lép.

5. §

Hatályát veszti Az önkormányzat és intézményei 2024. évi költségvetéséről szóló 3/2024. (II. 26.) önkormányzati rendelet

a) 3. § (3) és (4) bekezdése,
b) 3/C. §-a,
c) 3/D. §-a,
d) 3/E. §-a,
e) 3/F. §-a,
f) 4. §-a.

6. §

Ez a rendelet 2025. május 31-én lép hatályba.

..1. melléklet a 3/2024. (II. 26.) önkormányzati rendelethez
(A melléklet szövegét a(z) 1..pdf elnevezésű fájl tartalmazza.)"

1. melléklet a 13/2023.(XII.19.) önkormányzati rendelethez

1. melléklet a 8/2024.(II.26.)önkormányzati rendelethez

Farmos Község Önkormányzata
2024. évi összesített költségvetési mérlege

adatok forintban

Megnevezés / Feladat	Eredeti előirányzat Kötelező	Eredeti előirányzat Önként	Eredeti előirányzat Állam-igazgatási	Eredeti előirányzat Összesen	Előző módosítás Kötelező	Előző módosítás Önként	Előző módosítás Állam-igazgatási	Előző módosítás Összesen	Javasolt módosítás Kötelező	Javasolt módosítás Önként	Javasolt módosítás Állam-igazgatási	Javasolt módosítás Összesen	Összesen Kötelező	Összesen Önként	Összesen Állam-igazgatási	Összesen Összesen
Bevételek																
Működési mérleg																
I. Önkormányzatok működési támogatásai	429 711 628	0	0	429 711 628	11 107 184	0	0	11 107 184	3 311 508	0	0	3 311 508	444 130 320	0	0	444 130 320
a.) Önkormányzat	429 711 628	0	0	429 711 628	11 107 184	0	0	11 107 184	3 311 508	0	0	3 311 508	444 130 320	0	0	444 130 320
b.) Intézmények	0	0	0	0	0	0	0	0	0	0	0	0	0	0	0	0
II. Működési célú támogatások államháztartáson belülről	432 095 628	0	0	432 095 628	13 146 641	2 100 000	0	15 246 641	52 959	0	0	52 959	453 256 306	0	0	453 256 306
a.) Önkormányzat	432 095 628	0	0	432 095 628	13 059 899	2 100 000	0	15 159 899	1 244 631	0	0	-1 244 631	450 871 974	0	0	450 871 974
b.) Intézmények	0	0	0	0	1 086 742	0	0	1 086 742	1 297 590	0	0	1 297 590	2 384 332	0	0	2 384 332
III. Termékek és szolgáltatások adói	77 000 000	0	0	77 000 000	3 862 971	0	0	3 862 971	0	0	0	0	79 618 340	0	0	79 618 340
a.) Önkormányzat	77 000 000	0	0	77 000 000	3 862 971	0	0	3 862 971	0	0	0	0	79 618 340	0	0	79 618 340
b.) Intézmények	0	0	0	0	0	0	0	0	0	0	0	0	0	0	0	0
IV. Közhatalmi bevételek	90 500 000	0	0	90 500 000	4 801 708	0	0	4 801 708	0	0	0	0	82 706 392	0	0	82 706 392
a.) Önkormányzat	90 500 000	0	0	90 500 000	4 801 708	0	0	4 801 708	0	0	0	0	82 706 392	0	0	82 706 392
b.) Intézmények	0	0	0	0	0	0	0	0	0	0	0	0	0	0	0	0
V. Működési bevételek	21 182 000	0	0	21 182 000	17 632 753	161 005	0	17 793 758	34 494 842	0	0	34 494 842	73 309 595	135 000	0	73 444 595
a.) Önkormányzat	20 167 000	0	0	20 167 000	14 341 957	26 005	0	14 367 962	32 800 357	0	0	32 800 357	67 709 314	0	0	67 709 314
b.) Intézmények	1 015 000	0	0	1 015 000	2 890 796	135 000	0	3 025 796	1 694 485	0	0	1 694 485	5 600 281	135 000	0	5 735 281
VI. Működési célú átvett pénzeszközök	0	0	0	0	0	0	0	0	0	1 300 000	0	1 300 000	0	1 300 000	0	1 300 000
a.) Önkormányzat	0	0	0	0	0	0	0	0	0	1 300 000	0	1 300 000	0	1 300 000	0	1 300 000
b.) Intézmények	0	0	0	0	0	0	0	0	0	0	0	0	0	0	0	0
A.) Működési bevétel összesen (=I.+II.+III.+IV.+V.+VI.)	543 777 628	0	0	543 777 628	35 581 102	2 261 005	0	37 842 107	34 547 801	1 300 000	0	35 847 801	609 272 293	1 435 000	0	610 707 293
Működési költségvetési egyenleg (=A.)-F.))																
Felhalmozási mérleg																
VII. Felhalmozási célú támogatások államháztartáson belülről	0	0	0	0	0	0	0	0	0	0	0	0	0	0	0	0
a.) Önkormányzat	0	0	0	0	0	0	0	0	0	0	0	0	0	0	0	0
b.) Intézmények	0	0	0	0	0	0	0	0	0	0	0	0	0	0	0	0
VIII. Felhalmozási bevételek	0	0	0	0	0	0	0	0	0	0	0	0	0	0	0	0
a.) Önkormányzat	0	0	0	0	0	0	0	0	0	0	0	0	0	0	0	0
b.) Intézmények	0	0	0	0	0	0	0	0	0	0	0	0	0	0	0	0
IX. Felhalmozási célú átvett pénzeszközök	0	0	0	0	0	0	0	0	0	0	0	0	0	0	0	0
a.) Önkormányzat	0	0	0	0	0	0	0	0	0	0	0	0	0	0	0	0
b.) Intézmények	0	0	0	0	0	0	0	0	0	0	0	0	0	0	0	0
B.) Felhalmozási bevétel összesen (VII.+VIII.+IX.)	0	0	0	0	0	0	0	0	0	0	0	0	0	0	0	0
Felhalmozási költségvetési egyenleg (=B.)-G.))																
C.) Bevétel főösszege (=A.)+B.))	543 777 628	0	0	543 777 628	35 581 102	2 261 005	0	37 842 107	34 547 801	1 300 000	0	35 847 801	609 272 293	1 435 000	0	610 707 293
D.) Finanszírozási bevételek	813 544 728	0	0	813 544 728	3 918 450	0	0	3 918 450	29 931 458	0	0	29 931 458	817 363 872	0	0	817 476 186
a.) Önkormányzat	488 586 525	0	0	488 586 525	335 871	0	0	335 871	17 905 731	0	0	-17 905 731	488 250 654	0	0	488 680 294
b.) Intézmények	324 958 203	0	0	324 958 203	3 582 579	0	0	3 582 579	12 025 727	0	0	12 025 727	329 113 218	0	0	330 795 892
E.) Bevétel összesen (=C.)+D.))	1 357 322 356	0	0	1 357 322 356	39 499 552	2 261 005	0	41 760 557	64 479 259	1 300 000	0	65 779 259	1 426 636 165	1 435 000	0	1 428 183 479

1. melléklet a / (...) önkormányzati rendelethez

1. melléklet a / (...) önkormányzati rendelethez

Farmos Község Önkormányzata
2024. évi összesített költségvetési mérlege

adatok forintban

Megnevezés / Feladat	Eredeti előirányzat				Előző módosítás				Javasolt módosítás				Összesen			
	Kötelező	Önként	Állam-igazgatási	Összesen	Kötelező	Önként	Állam-igazgatási	Összesen	Kötelező	Önként	Állam-igazgatási	Összesen	Kötelező	Önként	Állam-igazgatási	Összesen
Kiadások																
X. Személyi juttatások	328 035 000	0	0	328 035 000	11 988 736	0	0	11 988 736	13 460 155	0	0	13 460 155	353 483 891	0	0	353 483 891
a.) Önkormányzat	76 941 000	0	0	76 941 000	8 068 251	0	0	8 068 251	12 456 012	0	0	12 456 012	97 465 263	0	0	97 465 263
b.) Intézmények	251 094 000	0	0	251 094 000	3 920 485	0	0	3 920 485	1 004 143	0	0	1 004 143	259 018 628	0	0	259 018 628
XI. Munkaadókat terhelő járulékok és szociális hozzájárulási adó	43 185 000	0	0	43 185 000	3 470 221	0	0	3 470 221	-55 114	0	0	13 196 872	46 600 107	0	0	46 600 107
a.) Önkormányzat	10 003 000	0	0	10 003 000	2 121 779	0	0	2 121 779	798 034	0	0	12 456 012	11 328 805	0	0	11 328 805
b.) Intézmények	33 182 000	0	0	33 182 000	1 348 442	0	0	1 348 442	-740 860	0	0	-740 860	35 271 302	0	0	35 271 302
XII. Dologi kiadások	207 468 628	0	0	207 468 628	21 907 907	0	0	21 907 907	-9 359 857	0	0	-9 359 857	220 016 678	0	0	220 016 678
a.) Önkormányzat	169 882 628	0	0	169 882 628	22 050 775	0	0	22 050 775	-7 732 331	0	0	-7 732 331	184 201 069	0	0	184 201 069
b.) Intézmények	37 586 000	0	0	37 586 000	142 868	0	0	142 868	-1 627 523	0	0	-1 627 523	35 815 609	0	0	35 815 609
XIII. Ellátottak pénzbeli juttatásai	10 050 000	0	0	10 050 000	0	0	0	0	1 490 000	0	0	1 490 000	11 540 000	0	0	11 540 000
a.) Önkormányzat	10 050 000	0	0	10 050 000	0	0	0	0	1 490 000	0	0	1 490 000	11 540 000	0	0	11 540 000
b.) Intézmények	0	0	0	0	0	0	0	0	0	0	0	0	0	0	0	0
XIV. Egyéb működési célú kiadások	0	4 480 000	0	4 480 000	113 341 632	22 171	0	113 363 803	-111 722 125	0	0	-111 722 125	1 619 507	4 502 171	0	6 121 678
a.) Önkormányzat	0	4 480 000	0	4 480 000	113 341 632	22 171	0	113 363 803	-111 722 125	0	0	-111 722 125	1 619 507	4 502 171	0	6 121 678
b.) Intézmények	0	0	0	0	0	0	0	0	0	0	0	0	0	0	0	0
c.) ebből Tartalékok	0	0	0	0	0	0	0	0	0	0	0	0	0	0	0	0
F.) Működési kiadás összesen (=X.+...+XIV.)	588 738 628	4 480 000	0	593 218 628	150 708 496	22 171	0	150 730 667	-106 186 941	0	0	-92 934 955	633 260 183	4 502 171	0	637 762 354
Felhalmozási mérleg																-27 055 061
XV. Beruházások	239 611 000	3 770 000	0	243 381 000	40 000	463 000	0	503 000	-175 228 773	0	0	-175 228 773	64 422 227	4 233 000	0	68 655 227
a.) Önkormányzat	232 427 000	0	0	232 427 000	0	0	0	0	175 811 683	0	0	175 811 683	61 615 317	0	0	61 615 317
b.) Intézmények	7 184 000	3 770 000	0	8 954 000	40 000	463 000	0	503 000	-582 910	0	0	-582 910	2 806 910	4 233 000	0	7 039 910
XVI. Felújítások	180 007 000	650 000	0	180 657 000	85 329 502	-222 200	0	85 107 302	-2 930 660	0	0	-2 930 660	262 405 842	427 800	0	262 833 642
a.) Önkormányzat	180 007 000	0	0	180 007 000	85 369 502	0	0	85 369 502	-2 602 860	0	0	-2 602 860	262 773 642	0	0	262 773 642
b.) Intézmények	0	650 000	0	650 000	40 000	-222 200	0	-262 200	-327 800	0	0	-327 800	-367 800	427 800	0	60 000
XVII. Egyéb felhalmozási célú kiadások	0	0	0	0	0	0	0	0	112 136 774	0	0	112 136 774	112 136 774	0	0	112 136 774
a.) Önkormányzat	0	0	0	0	0	0	0	0	112 136 774	0	0	112 136 774	112 136 774	0	0	112 136 774
b.) Intézmények	0	0	0	0	0	0	0	0	0	0	0	0	0	0	0	0
G.) Felhalmozási kiadás összesen (=XV.+XVI.+XVII.)	419 618 000	4 420 000	0	424 038 000	85 369 502	240 800	0	85 610 302	-66 022 659	0	0	-66 022 659	438 964 843	4 660 800	0	443 625 643
H.) Kiadás főösszege (=F.+G.)	1 008 356 628	8 900 000	0	1 017 256 628	236 077 998	262 971	0	236 340 969	-172 209 600	0	0	-158 957 614	1 072 225 026	9 162 971	0	1 081 388 087
I.) Finanszírozási kiadások	342 558 525	0	0	342 558 525	4 097 171	0	0	4 097 171	139 696	0	0	139 696	346 795 392	0	0	346 795 392
a.) Önkormányzat	342 558 525	0	0	342 558 525	4 097 171	0	0	4 097 171	139 696	0	0	139 696	346 795 392	0	0	346 795 392
b.) Intézmények	0	0	0	0	0	0	0	0	0	0	0	0	0	0	0	0
J.) Kiadás összesen (H.)+I.))	1 350 915 153	8 900 000	0	1 359 815 153	240 175 169	262 971	0	240 438 140	-172 069 904	0	0	-158 817 918	1 419 020 418	9 162 971	0	1 428 183 479

2. melléklet a .../2025. (V. 30.) önkormányzati rendelethez

„*2. melléklet a 3/2024. (II. 26.) önkormányzati rendelethez*
(A melléklet szövegét a(z) 2.pdf elnevezésű fájl tartalmazza.)"

2. melléklet a 8/2025 (II. 20.) önkormányzati rendelethez
2. melléklet a 3/2024 (II.26.) önkormányzati rendelethez

Farmos Község Önkormányzata
2024. évi költségvetési mérlege

adatok forintban

Megnevezés	Eredeti előirányzat				Előző módosítás				Javasolt módosítás				Összesen			
Bevételek																
Működési mérleg																
Feladat	Kötelező	Önként	Állam-igazgatási	Összesen	Kötelező	Önként	Állam-igazgatási	Összesen	Kötelező	Önként	Állam-igazgatási	Összesen	Kötelező	Önként	Állam-igazgatási	Összesen
I. Önkormányzatok működési támogatásai	429 711 628	0	0	429 711 628	11 107 184	0	0	11 107 184	3 311 508	0	0	3 311 508	444 130 320	0	0	444 130 320
II. Működési célú támogatások államháztartáson belülről	432 095 628	0	0	432 095 628	12 059 899	2 100 000	0	14 159 899	52 959	0	0	52 959	450 871 974	0	0	450 871 974
III. Termékek és szolgáltatások adói	77 000 000	0	0	77 000 000	3 862 971	0	0	3 862 971	0	0	0	0	79 618 340	0	0	79 618 340
IV. Közhatalmi bevételek	90 500 000	0	0	90 500 000	4 801 708	0	0	4 801 708	0	0	0	0	82 706 392	0	0	82 706 392
V. Működési bevételek	20 167 000	0	0	20 167 000	14 741 957	26 005	0	14 767 962	32 800 357	0	0	32 800 357	67 709 314	0	0	67 709 314
VI. Működési célú átvett pénzeszközök	0	0	0	0	0	0	0	0	0	1 300 000	0	1 300 000	0	1 300 000	0	1 300 000
A.) Működési bevétel összesen (=I.+II.+III.+IV.+V.+VI.)	542 762 628	0	0	542 762 628	31 603 564	2 126 005	0	33 729 569	32 853 316	1 300 000	0	34 153 316	601 287 680	1 300 000	0	602 587 680
Működési költségvetési egyenleg (=A.)-F.))																
Felhalmozási mérleg																
VII. Felhalmozási célú támogatások államháztartáson belülről	0	0	0	0	0	0	0	0	0	0	0	0	0	0	0	0
VIII. Felhalmozási bevételek	0	0	0	0	0	0	0	0	0	0	0	0	0	0	0	0
IX. Felhalmozási célú átvett pénzeszközök	0	0	0	0	0	0	0	0	0	0	0	0	0	0	0	0
B.) Felhalmozási bevétel összesen (VII.+VIII.+IX.)	0	0	0	0	0	0	0	0	0	0	0	0	0	0	0	0
Felhalmozási költségvetési egyenleg (=B.)-G.))																
C.) Bevétel főösszege (=A.)+B.))	542 762 628	0	0	542 762 628	31 603 564	2 126 005	0	33 729 569	32 853 316	1 300 000	0	34 153 316	601 287 680	1 300 000	0	602 587 680
D.) Finanszírozási bevételek	488 586 525	0	0	488 586 525	-335 871	0	0	-335 871	0	0	0	0	488 250 654	0	0	488 250 654
E.) Bevétel összesen (=C.)+D.))	1 031 349 153	0	0	1 031 349 153	31 267 693	2 126 005	0	33 393 698	32 853 316	1 300 000	0	34 153 316	1 089 538 334	1 300 000	0	1 090 838 334

2. melléklet a ... (...) önkormányzati rendelethez

2. melléklet a ... (...) önkormányzati rendelethez

Farmos Község Önkormányzata
2024. évi költségvetési mérlege

adatok forintban

Megnevezés	Eredeti előirányzat				Előző módosítás				Javasolt módosítás				Összesen			
Kiadások																
Működési mérleg																
Feladat	Kötelező	Önként	Állam-igazgatási	Összesen	Kötelező	Önként	Állam-igazgatási	Összesen	Kötelező	Önként	Állam-igazgatási	Összesen	Kötelező	Önként	Állam-igazgatási	Összesen
X. Személyi juttatások	76 941 000	0	0	76 941 000	5 068 251	0	0	5 068 251	12 456 012	0	0	12 456 012	94 465 263	0	0	94 465 263
XI. Munkaadókat terhelő járulékok és szociális hozzájárulási adó	10 003 000	0	0	10 003 000	2 121 779	0	0	2 121 779	-795 974	0	0	12 456 012	11 328 805	0	0	11 328 805
XII. Dologi kiadások	169 882 628	0	0	169 882 628	22 050 775	0	0	22 050 775	-7 732 334	0	0	-7 732 334	184 201 069	0	0	184 201 069
XIII. Ellátottak pénzbeli juttatásai	10 050 000	0	0	10 050 000	0	0	0	0	1 490 000	0	0	1 490 000	11 540 000	0	0	11 540 000
XIV. Egyéb működési célú kiadások	0	4 480 000	0	4 480 000	113 341 632	22 171	0	113 363 803	-111 722 125	0	0	-111 722 125	1 619 507	4 502 171	0	6 121 678
(...) ebből Tartalékok	0	0	0	0	0	0	0	0	0	0	0	0	0	0	0	0
F.) Működési kiadás összesen (=X.+...+XIV.)	266 876 628	4 480 000	0	271 356 628	142 582 437	22 171	0	142 604 608	-106 304 421	0	0	-93 052 435	303 154 644	4 502 171	0	307 656 815
Felhalmozási mérleg																
XV. Beruházások	237 427 000	0	0	237 427 000	40 000	0	0	40 000	-175 811 683	0	0	-175 811 683	61 615 317	0	0	61 615 317
XVI. Felújítások	180 007 000	0	0	180 007 000	85 369 502	0	0	85 369 502	-2 602 860	0	0	-2 602 860	262 773 642	0	0	262 773 642
XVII. Egyéb felhalmozási célú kiadások	0	0	0	0	0	0	0	0	112 136 774	0	0	112 136 774	112 136 774	0	0	112 136 774
G.) Felhalmozási kiadás összesen (=XV.+XVI.+XVII.)	417 434 000	0	0	417 434 000	85 409 502	0	0	85 409 502	-66 277 769	0	0	-66 277 769	436 525 733	0	0	436 525 733
H.) Kiadás főösszege (=F.)+G.))	684 310 628	4 480 000	0	688 790 628	227 991 939	22 171	0	228 014 110	-172 582 190	0	0	-172 582 190	739 680 377	4 502 171	0	744 182 548
I.) Finanszírozási kiadások	342 558 525	0	0	342 558 525	4 097 171	0	0	4 097 171	139 696	0	0	139 696	346 795 392	0	0	346 795 392
J.) Kiadás összesen (H.)+I.))	**1 026 869 153**	**4 480 000**	**0**	**1 031 349 153**	**232 089 110**	**22 171**	**0**	**232 111 281**	**-172 442 494**	**0**	**0**	**-172 442 494**	**1 086 475 769**	**4 502 171**	**0**	**1 090 977 940**

3. melléklet a .../2025. (V. 30.) önkormányzati rendelethez

„*3. melléklet a 3/2024. (II. 26.) önkormányzati rendelethez*
(A melléklet szövegét a(z) 3.pdf elnevezésű fájl tartalmazza.)"

(melléklet a 8/2025. (V. 30.) önkormányzati rendelethez)

3. melléklet a 3/2024. (II.26.) önkormányzati rendelethez

Farmos Község Önkormányzata
összesített
2024. évi bevételei forrásonként

adatok forintban

Sorszám	Megnevezés	Eredeti előirányzat			Összesen	Előző módosítás			Összesen	Javasolt módosítás			Összesen	Összesen			Összesen
	Feladat	Kötelező	Önként	Állam-igazgatási		Kötelező	Önként	Állam-igazgatási		Kötelező	Önként	Állam-igazgatási		Kötelező	Önként	Állam-igazgatási	
01	Helyi önkormányzatok működésének általános támogatása	122 132 591	0	0	122 132 591	14 660 000	0	0	14 660 000		0	0	0	107 472 591	0	0	107 472 591
02	Települési önkormányzatok egyes köznevelési feladatainak támogatása	149 208 194	0	0	149 208 194	0	0	0	0	0	0	0	0	149 208 194	0	0	149 208 194
03	Települési önkormányzatok egyes szociális és gyermekjóléti feladatainak támogatása	83 487 927	0	0	83 487 927	3 502 195	0	0	3 502 195	1 428 162	0	0	1 428 162	81 413 894	0	0	81 413 894
04	Települési önkormányzatok gyermekétkeztetési feladatainak támogatása	66 865 217	0	0	66 865 217	13 067 041	0	0	13 067 041	3 077 160	0	0	3 077 160	76 855 098	0	0	76 855 098
05	Települési önkormányzatok szociális gyermekjóléti és gyermekétkeztetési feladatainak támogatása	150 353 144	0	0	150 353 144	9 564 846	0	0	9 564 846	-1 648 998	0	0	-1 648 998	158 268 992	0	0	158 268 992
06	Települési önkormányzatok kulturális feladatainak támogatása	8 017 699	0	0	8 017 699	3 953 051	0	0	3 953 051	0	0	0	0	11 970 750	0	0	11 970 750
07	Elszámolásból származó bevételek	0	0	0	0	7 043 155	0	0	7 043 155		0	0	-3 297 996	7 013 155	0	0	7 013 155
08	Működési célú költségvetési támogatások és kiegészítő támogatások	0	0	0	0	1 916 132	0	0	1 916 132	8 250 506	0	0	8 250 506	10 166 638	0	0	10 166 638
09	Önkormányzatok működési támogatásai (=01+…+06)	429 711 628	0	0	429 711 628	7 817 184	0	0	7 817 184	6 601 508	0	0	3 303 512	444 130 320	0	0	444 130 320
10	Elvonások és befizetések bevételei	0	0	0	0	0	0	0	0	0	0	0	0	0	0	0	0
11	Működési célú garancia- és kezességvállalásból származó megtérülések államháztartáson belülről	0	0	0	0	0	0	0	0	0	0	0	0	0	0	0	0
12	Működési célú visszatérítendő támogatások, kölcsönök visszatérülése államháztartáson belülről	0	0	0	0	0	0	0	0	0	0	0	0	0	0	0	0
13	Működési célú visszatérítendő támogatások, kölcsönök igénybevétele államháztartáson belülről	0	0	0	0	0	0	0	0	0	0	0	0	0	0	0	0
14	Egyéb működési célú támogatások bevételei államháztartáson belülről	2 383 000	0	0	2 383 000	3 052 715	0	0	3 052 715	1 304 939	0	0	1 304 939	6 741 654	0	0	6 741 654
15	**Működési célú támogatások államháztartáson belülről (=07+…+14)**	**432 095 628**	**0**	**0**	**432 095 628**	**10 869 899**	**0**	**0**	**10 869 899**	**7 906 447**	**0**	**0**	**4 608 451**	**450 871 974**	**0**	**0**	**450 871 974**
16	Felhalmozási célú önkormányzati támogatások	0	0	0	0	0	0	0	0	0	0	0	0	0	0	0	0
17	Felhalmozási célú garancia- és kezességvállalásból származó megtérülések államháztartáson belülről	0	0	0	0	0	0	0	0	0	0	0	0	0	0	0	0
18	Felhalmozási célú visszatérítendő támogatások, kölcsönök visszatérülése államháztartáson belülről	0	0	0	0	0	0	0	0	0	0	0	0	0	0	0	0
19	Felhalmozási célú visszatérítendő támogatások, kölcsönök igénybevétele államháztartáson belülről	0	0	0	0	0	0	0	0	0	0	0	0	0	0	0	0
20	Egyéb felhalmozási célú támogatások bevételei államháztartáson belülről	0	0	0	0	0	0	0	0	0	0	0	0	0	0	0	0
21	**Felhalmozási célú támogatások államháztartáson belülről (=14+…+18)**	**0**	**0**	**0**	**0**	**0**	**0**	**0**	**0**	**0**	**0**	**0**	**0**	**0**	**0**	**0**	**0**
22	Magánszemélyek jövedelemadói	0	0	0	0	0	0	0	0	0	0	0	0	0	0	0	0
23	Társaságok jövedelemadói	0	0	0	0	0	0	0	0	0	0	0	0	0	0	0	0
24	Jövedelemadók (=20+21)	0	0	0	0	0	0	0	0	0	0	0	0	0	0	0	0
25	Szociális hozzájárulási adó és járulékok	0	0	0	0	0	0	0	0	0	0	0	0	0	0	0	0
26	Bérhez és foglalkoztatáshoz kapcsolódó adók	0	0	0	0	0	0	0	0	0	0	0	0	0	0	0	0
27	Vagyoni típusú adók	12 500 000	0	0	12 500 000	938 737	0	0	938 737	-727 069	0	0	-727 069	12 711 668	0	0	12 711 668
28	Értékesítési és forgalmi adók	77 000 000	0	0	77 000 000	2 598 340	0	0	2 598 340	-10 506 301	0	0	-10 506 301	69 092 039	0	0	69 092 039
29	Fogyasztási adók	0	0	0	0	0	0	0	0	0	0	0	0	0	0	0	0
30	Pénzügyi monopóliumok nyereségét terhelő adók	0	0	0	0	0	0	0	0	0	0	0	0	0	0	0	0
31	Gépjárműadók	0	0	0	0	0	0	0	0	0	0	0	0	0	0	0	0
32	Egyéb árubesználati és szolgáltatási adók	0	0	0	0	20 000	0	0	20 000	-20 000	0	0	-20 000	0	0	0	0
33	Termékek és szolgáltatások adói (=26+…+30)	77 000 000	0	0	77 000 000	2 618 340	0	0	2 618 340	-10 526 301	0	0	-10 526 301	69 092 039	0	0	69 092 039
34	Egyéb közhatalmi bevételek	1 000 000	0	0	1 000 000		0	0	0	-97 315	0	0	-97 315	902 685	0	0	902 685
35	**Közhatalmi bevételek (=22+…+25+31+32)**	**90 500 000**	**0**	**0**	**90 500 000**	**3 557 077**	**0**	**0**	**3 557 077**	**-11 350 685**	**0**	**0**	**-11 350 685**	**82 706 392**	**0**	**0**	**82 706 392**
36	Készletértékesítés ellenértéke	0	0	0	0	0	25 984	0	25 984	0	0	0	0	0	25 984	0	25 984
37	Szolgáltatások ellenértéke	8 565 000	0	0	8 565 000	-956 520	0	0	-956 520	-492 706	0	0	-492 706	4 115 774	0	0	4 115 774
38	Közvetített szolgáltatások ellenértéke	2 907 000	0	0	2 907 000	1 139 534	0	0	1 139 534	-1 263 667	0	0	-1 263 667	2 782 867	0	0	2 782 867

5. melléklet a 8/2025. (V. 30.) önkormányzati rendelethez

5. melléklet a 3/2024 (II.26.) önkormányzati rendelethez

Farmos Község Önkormányzata
összesített
2024. évi bevételei forrásonként

adatok forintban

Sorszám	Megnevezés	Eredeti előirányzat			Összesen	Előző módosítás			Összesen	Javasolt módosítás			Összesen	Összesen			Összesen
	Feladat	Kötelező	Önként	Állam-igazgatási		Kötelező	Önként	Állam-igazgatási		Kötelező	Önként	Állam-igazgatási		Kötelező	Önként	Állam-igazgatási	
37	Tulajdonosi bevételek	0	0	0	0	0	0	0	0	0	0	0	0	0	0	0	0
38	Ellátási díjak	9 001 000	0	0	9 001 000	1 444 653	0	0	8 298 359	3 656 450	0	0	3 656 450	14 102 103	0	0	14 102 103
39	Kiszámított általános forgalmi adó	2 894 000	0	0	2 894 000	596 036	0	0	596 036	2 613 708	0	0	2 613 708	5 803 744	0	0	5 803 744
40	Általános forgalmi adó visszatérítése	0	0	0	0	0	0	0	0	0	0	0	0	0	0	0	0
41	Betéteket pénzügyi eszközökből származó bevételek	0	0	0	0	0	0	0	0	0	0	0	0	0	0	0	0
42	Egyéb kapott (járó) kamatok és kamatjellegű bevételek	0	0	0	0		0	0	0	0	0	0	0	0	0	0	0
43	Kamatbevételek és más nyereségjellegű bevételek (=41+42)	0	0	0	0	0	58	0	58	18	0	0	18	18	58	0	76
44	Részesedésekből származó pénzügyi műveletek bevételei	0	0	0	0	0	58	0	58	18	0	0	18	18	58	0	76
45	Más egyéb pénzügyi műveletek bevételei	0	0	0	0	0	0	0	0	0	0	0	0	0	0	0	0
46	Egyéb pénzügyi műveletek bevételei (=44+45)	0	0	0	0	0	0	0	0	0	0	0	0	0	0	0	0
47	Biztosító által fizetett kártérítés	0	0	0	0	0	0	0	0	0	0	0	0	0	0	0	0
48	Egyéb működési bevételek	100 000	0	0	100 000	14 731 066	0	0	14 731 066	26 047 700	0	0	26 047 700	40 878 766	0	0	40 878 766
49	**Működési bevételek (=34+…+40+43+46+…+48)**	**20 167 000**	**0**	**0**	**20 167 000**	**16 954 769**	**26 042**	**0**	**7 237 799**	**30 561 503**	**0**	**0**	**30 561 503**	**67 683 272**	**26 042**	**0**	**67 709 314**
50	Immateriális javak értékesítése	0	0	0	0	0	0	0	0	0	0	0	0	0	0	0	0
51	Ingatlanok értékesítése	0	0	0	0		0	0	0	0	0	0	0	0	0	0	0
52	Egyéb tárgyi eszközök értékesítése	0	0	0	0		0	0	0	0	0	0	0	0	0	0	0
53	Részesedések értékesítése	0	0	0	0		0	0	0	0	0	0	0	0	0	0	0
54	Részesedések megszűnéséhez kapcsolódó bevételek	0	0	0	0	0	0	0	0	0	0	0	0	0	0	0	0
55	**Felhalmozási bevételek (=50+…+54)**	**0**	**0**	**0**	**0**	**0**	**0**	**0**	**0**	**0**	**0**	**0**	**0**	**0**	**0**	**0**	**0**
56	Működési célú garanciák- és kezességvállalásból származó megtérülések államháztartáson kívülről	0	0	0	0	0	0	0	0	0	0	0	0	0	0	0	0
57	Működési célú visszatérítendő támogatások, kölcsönök visszatérülése az Európai Uniótól	0	0	0	0	0	0	0	0	0	0	0	0	0	0	0	0
58	Működési célú visszatérítendő támogatások, kölcsönök visszatérülése kormányoktól és más nemzetközi szervezetektől	0	0	0	0	0	0	0	0	0	0	0	0	0	0	0	0
59	Működési célú visszatérítendő támogatások, kölcsönök visszatérülése államháztartáson kívülről	0	0	0	0	0	0	0	0	0	0	0	0	0	0	0	0
60	Egyéb működési célú átvett pénzeszközök	0	0	0	0	1 300 000	0	0	1 300 000		0	0	0	1 300 000	0	0	1 300 000
61	**Működési célú átvett pénzeszközök (=56+…+60)**	**0**	**0**	**0**	**0**	**1 300 000**	**0**	**0**	**1 300 000**	**0**	**0**	**0**	**0**	**1 300 000**	**0**	**0**	**1 300 000**
62	Felhalmozási célú garanciák- és kezességvállalásból származó megtérülések államháztartáson kívülről	0	0	0	0	0	0	0	0	0	0	0	0	0	0	0	0
63	Felhalmozási célú visszatérítendő támogatások, kölcsönök visszatérülése az Európai Uniótól	0	0	0	0	0	0	0	0	0	0	0	0	0	0	0	0
64	Felhalmozási célú visszatérítendő támogatások, kölcsönök visszatérülése kormányoktól és más nemzetközi szervezetektől	0	0	0	0	0	0	0	0	0	0	0	0	0	0	0	0
65	Felhalmozási célú visszatérítendő támogatások, kölcsönök visszatérülése államháztartáson kívülről	0	0	0	0	0	0	0	0	0	0	0	0	0	0	0	0
66	Egyéb felhalmozási célú átvett pénzeszközök	0	0	0	0	0	0	0	0	0	0	0	0	0	0	0	0
67	**Felhalmozási célú átvett pénzeszközök (=62+…+66)**	**0**	**0**	**0**	**0**	**0**	**0**	**0**	**0**	**0**	**0**	**0**	**0**	**0**	**0**	**0**	**0**
68	**Költségvetési bevételek (=13+19+33+49+55+61+67)**	**542 762 628**	**0**	**0**	**542 762 628**	**32 681 745**	**26 042**	**0**	**22 964 775**	**27 117 265**	**0**	**0**	**23 819 269**	**602 561 638**	**26 042**	**0**	**602 587 680**
69	**Finanszírozási bevételek**	**488 586 525**	**0**	**0**	**488 586 525**	**-335 871**	**0**	**0**	**-335 871**	**139 696**	**0**	**0**	**139 696**	**488 390 350**	**0**	**0**	**488 390 350**
70	**Önkormányzat bevételei összesen (=68+69)**	**1 031 349 153**	**0**	**0**	**1 031 349 153**	**32 345 874**	**26 042**	**0**	**22 628 904**	**27 256 961**	**0**	**0**	**23 958 965**	**1 090 951 988**	**26 042**	**0**	**1 090 978 030**
71	Működési célú támogatások államháztartáson belülről	0	0	0	0		0	0	0	0	0	0	0	0	0	0	0
72	Felhalmozási célú támogatások államháztartáson belülről	0	0	0	0	0	0	0	0	0	0	0	0	0	0	0	0
73	Közhatalmi bevételek	0	0	0	0	0	0	0	0	0	0	0	0	0	0	0	0
74	Működési bevételek	0	0	0	0			0	0	0	0	0	0	0	0	0	0
75	Felhalmozási bevételek	0	0	0	0		0	0	0	0	0	0	0	0	0	0	0
76	Működési célú átvett pénzeszközök	0	0	0	0	0	0	0	0	0	0	0	0	0	0	0	0
77	Felhalmozási célú átvett pénzeszközök	0	0	0	0	0	0	0	0	0	0	0	0	0	0	0	0

1. melléklet a 8/2025. (V. 30.) önkormányzati rendelethez
1. melléklet a 4/2024 (II.26.) önkormányzati rendelethez

Farmos Község Önkormányzata
összesített
2024. évi bevételei forrásonként

adatok forintban

Sorszám	Megnevezés	Eredeti előirányzat			Összesen	Előző módosítás			Összesen	Javasolt módosítás			Összesen	Összesen			Összesen
	Feladat	Kötelező	Önként	Állam-igazgatási		Kötelező	Önként	Állam-igazgatási		Kötelező	Önként	Állam-igazgatási		Kötelező	Önként	Állam-igazgatási	
78	**Intézmények költségvetési bevételei összesen (=71+...77)**	0	0	0	0	0	0	0	0	0	0	0	0	0	0	0	0

4. melléklet a .../2025. (V. 30.) önkormányzati rendelethez

„*4. melléklet a 3/2024. (II. 26.) önkormányzati rendelethez*
(A melléklet szövegét a(z) 4.pdf elnevezésű fájl tartalmazza.)"

4. melléklet a 3/2025 (II.26.) önkormányzati rendelethez

4. melléklet a 4/2024 (II.26.) önkormányzati rendelethez

Furinos Község Önkormányzata
2024. évi bevételei kormányzati funkciónként

táblázat forintban

Megnevezés / Feladat	Eredeti előirányzat			Összesen	Eddig módosítás			Összesen	Javasolt módosítás			Összesen	Összesen			Összesen
	Kötelező	Önként	Állam-igazgatási		Kötelező	Önként	Állam-igazgatási		Kötelező	Önként	Állam-igazgatási		Kötelező	Önként	Állam-igazgatási	
Önkormányzatok elszámolásai a központi költségvetéssel	429 711 628	0	0	429 711 628	11 107 184	0	0	11 107 184	3 311 508	0	0	3 311 508	444 130 320	0	0	444 130 320
I. Önkormányzatok működési támogatásai	429 711 628	0	0	429 711 628	11 107 184	0	0	11 107 184	3 311 508	0	0	3 311 508	444 130 320	0	0	444 130 320
Önkormányzatok és önkormányzati hivatalok jogalkotó és általános igazgatási tevékenysége	0	0	0	0	220 800	0	0	220 800	0	0	0	0	220 800	0	0	220 800
Közfoglalkoztatás szociális	984 000	0	0	984 000	5 637 878	0	0	5 637 878	1 204 906	0	0	1 204 906	6 842 884	0	0	6 842 884
Város-, községgazdálkodási egyéb szolgáltatások	0	0	0	0	2 100 000	0	0	2 100 000	0	0	0	0	0	2 100 000	0	2 100 000
Egyéb működési célú támogatások bevételei államháztartáson belülről	984 000	0	0	984 000	7 958 678	2 100 000	0	10 058 678	1 204 906	0	0	1 204 906	6 743 684	2 100 000	0	8 843 684
II. Működési célú támogatások államháztartáson belülről (I.+II.)	432 095 628	0	0	432 095 628	12 059 899	2 100 000	0	14 159 899	6 716 447	0	0	6 716 447	450 871 974	0	0	450 871 974
Önkormányzatok és önkormányzati hivatalok jogalkotó és általános igazgatási tevékenysége	0	0	0	0	0	0	0	0	0	0	0	0	0	0	0	0
Önkormányzati vagyonnal való gazdálkodással kapcsolatos feladatok	0	0	0	0	0	0	0	0	0	0	0	0	0	0	0	0
Önkormányzatok elszámolása a központi költségvetéssel	0	0	0	0	0	0	0	0	0	0	0	0	0	0	0	0
Város-, községgazdálkodási egyéb szolgáltatások	0	0	0	0	0	0	0	0	0	0	0	0	0	0	0	0
III. Felhalmozási célú támogatások államháztartáson belülről	0	0	0	0	0	0	0	0	0	0	0	0	0	0	0	0
Önkormányzatok funkcióra nem sorolható bevételei államháztartáson belülről	77 000 000	0	0	77 000 000	3 862 971	0	0	3 862 971	-1 244 631	0	0	-1 244 631	79 618 340	0	0	79 618 340
Város-, községgazdálkodási egyéb szolgáltatások	0	0	0	0	0	0	0	0	0	0	0	0	0	0	0	0
IV. Termékek és szolgáltatások adói	77 000 000	0	0	77 000 000	3 862 971	0	0	3 862 971	-1 244 631	0	0	-1 244 631	79 618 340	0	0	79 618 340
Köztemetők fenntartása	0	0	0	0	0	0	0	0	0	0	0	0	0	0	0	0
Város-, községgazdálkodási egyéb szolgáltatások	0	0	0	0	0	0	0	0	0	0	0	0	0	0	0	0
Önkormányzatok funkcióra nem sorolható bevételei államháztartáson kívülről	13 500 000	0	0	13 500 000	908 747	0	0	908 747	11 580 685	0	0	11 580 685	14 088 092	0	0	14 088 092
V. Közhatalmi bevételek	90 500 000	0	0	90 500 000	4 801 708	0	0	4 801 708	-12 595 316	0	0	-12 595 316	82 706 392	0	0	82 706 392
Önkormányzatok és önkormányzati hivatalok jogalkotó és általános igazgatási tevékenysége	6 000 000	0	0	6 000 000	9 601 567	0	0	9 601 567	12 800 487	0	0	12 800 487	18 801 954	0	0	18 801 954
Város-, községgazdálkodási egyéb szolgáltatások	250 000	0	0	250 000	1 816 958	0	0	1 816 958	0	0	0	0	4 040 954	0	0	4 040 954
Háziorvosi alapellátás	500 000	0	0	500 000	0	0	0	0	0	0	0	0	500 000	0	0	500 000
Fogorvosi alapellátás	500 000	0	0	500 000	0	0	0	0	0	0	0	0	500 000	0	0	500 000
Könyvtári szolgáltatások	1 000	0	0	1 000	0	0	0	0	0	0	0	0	1 000	0	0	1 000
Közművelődés, hagyományos közösségi kulturális értékek gondozása	100 000	0	0	100 000	0	0	0	0	0	0	0	0	100 000	0	0	100 000
Helyi tersegi közösségi tér biztosítása, működtetése	120 000	0	0	120 000	0	0	0	0	0	0	0	0	120 000	0	0	120 000
Óvodaellátás	30 000 000	0	0	30 000 000	11 000 000	0	0	11 000 000	0	0	0	0	41 000 000	0	0	41 000 000
Gyermekétkeztetés, köznevelés intézményben	1 100 000	0	0	1 100 000	450 000	0	0	450 000	0	0	0	0	1 550 000	0	0	1 550 000
Gyermekek bölcsődében és mini bölcsődében történő ellátása	0	0	0	0	0	0	0	0	0	0	0	0	1 400 000	0	0	1 400 000
Gyermekétkeztetés bölcsődében, tagóvodákban nappali intézményben	100 000	0	0	100 000	0	0	0	0	0	0	0	0	100 000	0	0	100 000
Házi segítségnyújtás	1 100 000	0	0	1 100 000	0	0	0	0	0	0	0	0	1 100 000	0	0	1 100 000
VI. Működési bevételek	20 167 000	0	0	20 167 000	14 741 957	26 005	0	14 767 962	32 800 357	0	0	32 800 357	67 709 314	0	0	67 709 314
Önkormányzati vagyonnal való gazdálkodással kapcsolatos feladatok	0	0	0	0	0	0	0	0	0	0	0	0	0	0	0	0
Önkormányzatok és önkormányzati hivatalok jogalkotó és általános igazgatási tevékenysége	0	0	0	0	0	0	0	0	0	0	0	0	0	0	0	0
VII. Felhalmozási bevételek	0	0	0	0	0	0	0	0	0	0	0	0	0	0	0	0
Önkormányzatok és önkormányzati hivatalok jogalkotó és általános igazgatási tevékenysége	0	0	0	0	0	0	0	0	0	1 300 000	0	1 300 000	0	1 300 000	0	1 300 000
VIII. Működési célú átvett pénzeszközök	0	0	0	0	0	0	0	0	0	1 300 000	0	1 300 000	0	1 300 000	0	1 300 000
Önkormányzatok és önkormányzati hivatalok jogalkotó és általános igazgatási tevékenysége	0	0	0	0	0	0	0	0	0	0	0	0	0	0	0	0
Sportlétesítmények, edzőtáborok működtetése és fejlesztése	0	0	0	0	0	0	0	0	0	0	0	0	0	0	0	0
IX. Felhalmozási célú átvett pénzeszközök	0	0	0	0	0	0	0	0	0	0	0	0	0	0	0	0
A.) Költségvetési bevételek (I.+II.+III.+V.+...+IX.)	542 762 628	0	0	542 762 628	31 603 564	2 126 005	0	33 729 569	26 921 488	1 300 000	0	28 221 488	601 287 680	1 300 000	0	602 587 680
B.) Finanszírozási bevételek	488 586 525	0	0	488 586 525	-335 871	0	0	-335 871	0	0	0	0	488 250 654	0	0	488 250 654
C.) Önkormányzat bevételei összesen (=A.)+B.)	1 031 349 153	0	0	1 031 349 153	31 267 693	2 126 005	0	33 393 698	26 921 488	1 300 000	0	28 221 488	1 089 538 334	1 300 000	0	1 090 838 334

„*5. melléklet a 3/2024. (II. 26.) önkormányzati rendelethez*
(A melléklet szövegét a(z) 5.pdf elnevezésű fájl tartalmazza.)"

Farmos Község Önkormányzata
2024. évi kiadásai kormányzati funkciónként

adatok forintban

Megnevezés	Eredeti előirányzat				Előző módosítás				Javasolt módosítás				Összesen			
Feladat	Kötelező	Önként	Állam-igazgatási	Összesen	Kötelező	Önként	Állam-igazgatási	Összesen	Kötelező	Önként	0	Összesen	Kötelező	Önként	Állam-igazgatási	Összesen
Önkormányzatok és önkormányzati hivatalok jogalkotó és általános igazgatási tevékenysége	40 548 900	0	0	40 548 900	-1 521 190	0	0	-1 521 190	12 802 220	0	0	12 802 220	51 829 930	0	0	51 829 930
Hosszabb időtartamú közfoglalkoztatás	7 389 000	0	0	7 389 000	0	0	0	0	99 242	0	0	99 242	7 488 242	0	0	7 488 242
Településfejlesztési projektek és támogatásuk	8 079 000	0	0	8 079 000	0	0	0	0	-1 180 220	0	0	-1 180 220	6 898 780	0	0	6 898 780
Család és nővédelmi egészségügyi gondozás	8 926 000	0	0	8 926 000	0	0	0	0	-8 326 000	0	0	-8 326 000	600 000	0	0	600 000
Könyvtári szolgáltatások	7 499 000	0	0	7 499 000	0	0	0	0	-155 162	0	0	-155 162	7 343 838	0	0	7 343 838
Közművelődés-hagyományos közösségi kulturális értékek gondozása	3 899 100	0	0	3 899 100	0	0	0	0	1 583 647	0	0	1 583 647	5 482 747	0	0	5 482 747
Házi segítségnyújtás	600 000	0	0	600 000	6 589 441	0	0	6 589 441	7 632 285	0	0	7 632 285	14 821 726	0	0	14 821 726
Város és Községgazdálkodás									1 496 298	0	0	1 496 298	1 496 298	0	0	1 496 298
I. Személyi juttatások	**76 941 000**	**0**	**0**	**76 941 000**	**5 068 251**	**0**	**0**	**5 068 251**	**12 456 012**	**0**	**0**	**12 456 012**	**94 465 263**	**0**	**0**	**94 465 263**
Önkormányzatok és önkormányzati hivatalok jogalkotó és általános igazgatási tevékenysége	5 282 000	0	0	5 282 000	2 121 779	0	0	2 121 779	409 493	0	0	409 493	7 813 272	0	0	7 813 272
Hosszabb időtartamú közfoglalkoztatás	960 000	0	0	960 000	0	0	0	0	-654 473	0	0	-654 473	305 527	0	0	305 527
Településfejlesztési projektek és támogatásuk	1 050 500	0	0	1 050 500	0	0	0	0	-259 931	0	0	-259 931	790 569	0	0	790 569
Család és nővédelmi egészségügyi gondozás	1 161 000	0	0	1 161 000	0	0	0	0	-1 090 800	0	0	-1 090 800	70 200	0	0	70 200
Könyvtári szolgáltatások	970 500	0	0	970 500	0	0	0	0	-781 775	0	0	-781 775	188 725	0	0	188 725
Közművelődés-hagyományos közösségi kulturális értékek gondozása	501 000	0	0	501 000	0	0	0	0	272 168	0	0	272 168	773 168	0	0	773 168
Házi segítségnyújtás	78 000	0	0	78 000	0	0	0	0	1 127 253	0	0	1 127 253	1 205 253	0	0	1 205 253
Város és Községgazdálkodás									182 091	0	0	182 091	182 091	0	0	182 091
II. Munkaadókat terhelő járulékok és szociális hozzájárulási adó	**10 003 000**	**0**	**0**	**10 003 000**	**2 121 779**	**0**	**0**	**2 121 779**	**-795 974**	**0**	**0**	**-795 974**	**11 328 805**	**0**	**0**	**11 328 805**
Önkormányzatok és önkormányzati hivatalok jogalkotó és általános igazgatási tevékenysége	29 256 000	0	0	29 256 000	5 600 153	0	0	5 600 153	13 580 743	0	0	13 580 743	48 436 896	0	0	48 436 896
Köztemető- fenntartás és működtetés	1 264 000	0	0	1 264 000	0	0	0	0	-1 228 142	0	0	-1 228 142	35 858	0	0	35 858
Településfejlesztési projektek és támogatásuk	0	0	0	0	2 755 612	0	0	2 755 612	-278 600	0	0	-278 600	2 477 012	0	0	2 477 012
Vízellátással kapcsolatos közmű építése, fenntartása, üzemeltetése	635 000	0	0	635 000	0	0	0	0	-90 288	0	0	-90 288	544 712	0	0	544 712
Közvilágítás	22 617 000	0	0	22 617 000	0	0	0	0	-9 673 798	0	0	-9 673 798	12 943 202	0	0	12 943 202
Város-, községgazdálkodási egyéb szolgáltatások	8 954 000	0	0	8 954 000	1 225 000	0	0	1 225 000	-4 739 593	0	0	-4 739 593	5 439 407	0	0	5 439 407
Háziorvosi alapellátás	453 000	0	0	453 000	0	0	0	0	126 422	0	0	126 422	579 422	0	0	579 422
Fogorvosi alapellátás	89 000	0	0	89 000	1 091 613	0	0	1 091 613	-98 936	0	0	-98 936	1 081 677	0	0	1 081 677
Család és nővédelmi egészségügyi gondozás	40 000	0	0	40 000	1 813 625	0	0	1 813 625	-109 710	0	0	-109 710	1 743 915	0	0	1 743 915
Könyvtári szolgáltatások	3 620 000	0	0	3 620 000	0	0	0	0	247 676	0	0	247 676	3 867 676	0	0	3 867 676
Közművelődés-hagyományos közösségi kulturális értékek gondozása	3 086 000	0	0	3 086 000	695 000	0	0	695 000	-609 892	0	0	-609 892	3 171 108	0	0	3 171 108
Civil szervezetek működési támogatása	450 000	0	0	450 000	343 206	0	0	343 206	-2 396 187	0	0	-2 396 187	-1 602 981	0	0	-1 602 981
Helyi, térségi közösségi tér biztosítása,működtetése	1 446 000	0	0	1 446 000	2 045 000	0	0	2 045 000	-1 819 537	0	0	-1 819 537	1 671 463	0	0	1 671 463
Gyermekétkeztetés köznevelési intézményben	89 996 000	0	0	89 996 000	0	0	0	0	-5 599 630	0	0	-5 599 630	84 396 370	0	0	84 396 370
Gyermekek bölcsődében és mini bölcsődében történő ellátása	2 042 000	0	0	2 042 000	806 566	0	0	806 566		0	0	0	2 848 566	0	0	2 848 566
Gyermekétkeztetés bölcsődében, fogyatékosok nappali intézményeiben	556 628	0	0	556 628	5 430 000	0	0	5 430 000	1 240 739	0	0	1 240 739	7 227 367	0	0	7 227 367
Intézményen kívüli gyermekétkeztetés	2 743 000	0	0	2 743 000	545 000	0	0	545 000	-2 221 810	0	0	-2 221 810	1 066 190	0	0	1 066 190
Család és gyermekjóléti szolgáltatások	1 035 000	0	0	1 035 000	0	0	0	0	-998 789	0	0	-998 789	36 211	0	0	36 211
Közutak,hidak,alagutak üzemeltetése, fenntartása									1 458 996			1 458 996	1 458 996	0	0	1 458 996
Egyéb szabadidős szolgáltatás									2 863 152			2 863 152	2 863 152	0	0	2 863 152
Egyéb szociális, pénzbeli és természetbeni ellátások									3 842 214			3 842 214	3 842 214			3 842 214
Házi segítségnyújtás	1 600 000	0	0	1 600 000	0	0	0	0	-1 227 364	0	0	-1 227 364	372 636	0	0	372 636
III. Dologi kiadások	**169 882 628**	**0**	**0**	**169 882 628**	**22 050 775**	**0**	**0**	**22 050 775**	**-7 732 334**	**0**	**0**	**-7 732 334**	**184 201 069**	**0**	**0**	**184 201 069**
Egyéb szociális pénzbeli és természetbeni ellátások, támogatások	10 050 000	0	0	10 050 000	0	0	0	0	1 490 000	0	0	1 490 000	11 540 000	0	0	11 540 000
IV. Ellátottak pénzbeli juttatásai	**10 050 000**	**0**	**0**	**10 050 000**	**0**	**0**	**0**	**0**	**1 490 000**	**0**	**0**	**1 490 000**	**11 540 000**	**0**	**0**	**11 540 000**
Önkormányzatok és önkormányzati hivatalok jogalkotó és általános igazgatási tevékenysége	0	0	0	0	0		0	0	902 434		0	902 434	902 434	0	0	902 434
Településfejlesztési projektek és támogatásuk	0	0	0	0	112 843 457	0	0	112 843 457	-112 843 457	0	0	-112 843 457	0	0	0	0
Önkormányzatok elszámolásai a központi költségvetéssel	0	0	0	0	498 175	0	0	498 175	294 169	0	0	294 169	792 344	0	0	792 344
Civil szervezetek működési támogatása	0	4 480 000	0	4 480 000	0	22 171	0	22 171	-75 271	0	0	-75 271	-75 271	4 502 171	0	4 426 900
V. Egyéb működési célú kiadások	**0**	**4 480 000**	**0**	**4 480 000**	**113 341 632**	**22 171**	**0**	**113 363 803**	**-111 722 125**	**0**	**0**	**-111 722 125**	**1 619 507**	**4 502 171**	**0**	**6 121 678**
ebből: Tartalékok	0	0	0	0	0	0	0	0	0	0	0	0	0	0	0	0
A.) Működési kiadás összesen (=I.+...+V.)	**266 876 628**	**4 480 000**	**0**	**271 356 628**	**142 582 437**	**22 171**	**0**	**142 604 608**	**-106 304 421**	**0**	**0**	**-106 304 421**	**303 154 644**	**4 502 171**	**0**	**307 656 815**
Önkormányzatok és önkormányzati hivatalok jogalkotó és általános igazgatási tevékenysége	7 500 000	0	0	7 500 000	0	0	0	0	7 770 588	0	0	7 770 588	15 270 588	0	0	15 270 588
Településfejlesztési projektek és támogatásuk	229 397 000	0	0	229 397 000	0	0	0	0	-188 125 354	0	0	-188 125 354	41 271 646	0	0	41 271 646
Vízellátással kapcsolatos közmű építése, fenntartása, üzemeltetése	100 000	0	0	100 000	0	0	0	0	145 273	0	0	145 273	245 273	0	0	245 273
Város-, községgazdálkodási egyéb szolgáltatások	400 000	0	0	400 000	0	0	0	0	4 116 200	0	0	4 116 200	4 516 200	0	0	4 516 200
Helyi, térségi közösségi tér biztosítása,működtetése	30 000	0	0	30 000	0	0	0	0	281 610	0	0	281 610	311 610	0	0	311 610
VI. Beruházások	**237 427 000**	**0**	**0**	**237 427 000**	**0**	**0**	**0**	**0**	**-175 811 683**	**0**	**0**	**-175 811 683**	**61 615 317**	**0**	**0**	**61 615 317**
Önkormányzatok és önkormányzati hivatalok jogalkotó és általános igazgatási tevékenysége	18 500 000	0	0	18 500 000	11 704 455	0	0	11 704 455	15 336 433	0	0	15 336 433	45 540 888	0	0	45 540 888
Településfejlesztési projektek és támogatásuk	160 132 000	0	0	160 132 000	73 521 632	0	0	73 521 632	-18 020 499	0	0	-18 020 499	215 633 133	0	0	215 633 133
Vízellátással kapcsolatos közmű építése, fenntartása, üzemeltetése	675 000	0	0	675 000	143 415	0	0	143 415	81 206	0	0	81 206	899 621	0	0	899 621
Város-, községgazdálkodási egyéb szolgáltatások	700 000	0	0	700 000	0	0	0	0		0	0	0	700 000	0	0	700 000
VII. Felújítások	**180 007 000**	**0**	**0**	**180 007 000**	**85 369 502**	**0**	**0**	**85 369 502**	**-2 602 860**	**0**	**0**	**-2 602 860**	**262 773 642**	**0**	**0**	**262 773 642**
Támogatási célú finanszírozási műveletek	0	0	0	0	0	0	0	0	0	0	0	0	0	0	0	0
Sportlétesítmények, edzőtáborok működtetése és fejlesztése	0	0	0	0	0	0	0	0	0	0	0	0	0	0	0	0
VIII. Egyéb felhalmozási célú kiadások	**0**	**0**	**0**	**0**	**0**	**0**	**0**	**0**	112 136 774	0	0	112 136 774	112 136 774	0	0	112 136 774
B.) Felhalmozási kiadás összesen (=VI.+VII.+VIII.)	**417 434 000**	**0**	**0**	**417 434 000**	**85 369 502**	**0**	**0**	**85 369 502**	**-66 277 769**	**0**	**0**	**-66 277 769**	**436 525 733**	**0**	**0**	**436 525 733**
C.) Kiadási főösszeg (=A.)+B.))	**684 310 628**	**4 480 000**	**0**	**688 790 628**	**227 951 939**	**22 171**	**0**	**227 974 110**	**-172 582 190**	**0**	**0**	**-172 582 190**	**739 680 377**	**4 502 171**	**0**	**744 182 548**
Önkormányzatok elszámolásai a központi költségvetéssel	15 107 525	0	0	15 107 525	97 171	0	0	97 171	139 696	0	0	139 696	15 344 392	0	0	15 344 392
Támogatási célú finanszírozási műveletek	327 451 000	0	0	327 451 000	4 000 000			4 000 000		0	0	0	331 451 000	0	0	331 451 000

[illegible] melléklete a [illegible] (V. 30.) önkormányzati rendelethez.

[illegible] melléklet a 3/2023 (II.26.) önkormányzati rendelethez

Farmos Község Önkormányzata
2024. évi kiadásai kormányzati funkcionként

adatok forintban

Megnevezés	Eredeti előirányzat			Összesen	Előző módosítás			Összesen	Javasolt módosítás			Összesen	Összesen			Összesen
Feladat	Kötelező	Önként	Állam-igazgatási		Kötelező	Önként	Állam-igazgatási		Kötelező	Önként	0		Kötelező	Önként	Állam-igazgatási	
Finanszírozási és befektetési célú finanszírozási műveletek	0	0	0	0	0	0	0	0		0	0	0	0	0	0	0
D.) Finanszírozási kiadások	342 558 525	0	0	342 558 525	4 097 171	0	0	4 097 171	139 696	0	0	139 696	346 795 392	0	0	346 795 392
E.) Kiadás összesen (=C.)+D.))	1 026 869 153	4 480 000	0	1 031 349 153	232 049 110	22 171	0	232 071 281	-172 442 494	0	0	-172 442 494	1 086 475 769	4 502 171	0	1 090 977 940

„*6. melléklet a 3/2024. (II. 26.) önkormányzati rendelethez*
(A melléklet szövegét a(z) 6.pdf elnevezésű fájl tartalmazza.)"

6. melléklet a 8/2025. (V. 30.) önkormányzati rendelethez
6. melléklet a 3/2024 (II.26.) önkormányzati rendelethez

Farmos Község Önkormányzata költségvetési intézményeinek
2024. évi bevételei

adatok forintban

Sorszám	Megnevezés	Eredeti előirányzat				Előző módosítás				Javasolt módosítás				Összesen			
	Feladat	Kötelező	Önként	Állam-igazgatási	Összesen	Kötelező	Önként	Állam-igazgatási	Összesen	Kötelező	Önként	Állam-igazgatási	Összesen	Kötelező	Önként	Állam-igazgatási	Összesen
1	**Farmosi Polármesteri Hivatal**																
01	*A. Finanszírozás*	*91 832 203*	*0*	*0*	*91 832 203*	*77 169*	*0*	*0*	*77 169*	*-77 166*	*0*	*0*	*-77 166*	*91 832 206*	*0*	*0*	*91 832 206*
02	Egyéb működési célú támogatások bevételei államháztartáson belülről	0	0	0	0	1 086 742	0	0	1 086 742	*1 297 590*	*0*	*0*	*1 297 590*	*2 384 332*	*0*	*0*	*2 384 332*
03	**Működési célú támogatások államháztartáson belülről (=02)**	**0**	**0**	**0**	**0**	**1 086 742**	**0**	**0**	**1 086 742**	**1 297 590**	**0**	**0**	**1 297 590**	**2 384 332**	**0**	**0**	**2 384 332**
04	Egyéb közhatalmi bevételek	0	0	0	0	0	0	0	0	*0*	*0*	*0*	*0*	*0*	*0*	*0*	*0*
05	**Közhatalmi bevételek (=04)**	**0**	**0**	**0**	**0**	**0**	**0**	**0**	**0**	***0***	***0***	***0***	***0***	*0*	*0*	*0*	*0*
06	Készletértékesítés ellenértéke	0	0	0	0	0	0	0	0	*0*	*0*	*0*	*0*	*0*	*0*	*0*	*0*
07	Szolgáltatások ellenértéke	15 000	0	0	15 000	15 000	0	0	15 000	*157 500*	*0*	*0*	*157 500*	*187 500*	*0*	*0*	*187 500*
08	Közvetített szolgáltatások ellenértéke	0	0	0	0	256 311	0	0	256 311	*-82 500*	*0*	*0*	*-82 500*	*173 811*	*0*	*0*	*173 811*
09	Tulajdonosi bevételek	0	0	0	0	0	0	0	0	*2 619 485*	*0*	*0*	*2 619 485*	*2 619 485*	*0*	*0*	*2 619 485*
10	Ellátási díjak	0	0	0	0	0	0	0	0	*0*	*0*	*0*	*0*	*0*	*0*	*0*	*0*
11	Kiszámlázott általános forgalmi adó	0	0	0	0	0	0	0	0	*0*	*0*	*0*	*0*	*0*	*0*	*0*	*0*
12	Általános forgalmi adó visszatérítése	0	0	0	0	0	0	0	0	*0*	*0*	*0*	*0*	*0*	*0*	*0*	*0*
13	*Befektetett pénzügyi eszközökből származó bevételek*	*0*	*0*	*0*	*0*	*0*	*0*	*0*	*0*	*0*	*0*	*0*	*0*	*0*	*0*	*0*	*0*
14	*Egyéb kapott (járó) kamatok és kamatjellegű bevételek*	*0*	*0*	*0*	*0*	*0*	*0*	*0*	*0*	*0*	*0*	*0*	*0*	*0*	*0*	*0*	*0*
15	Kamatbevételek és más nyereségjellegű bevételek (13+14)	0	0	0	0	0	0	0	0	*0*	*0*	*0*	*0*	*0*	*0*	*0*	*0*
16	*Részesedésekből származó pénzügyi műveletek bevételei*	*0*	*0*	*0*	*0*	*0*	*0*	*0*	*0*	*0*	*0*	*0*	*0*	*0*	*0*	*0*	*0*
17	*Más egyéb pénzügyi műveletek bevételei*	*0*	*0*	*0*	*0*	*0*	*0*	*0*	*0*	*0*	*0*	*0*	*0*	*0*	*0*	*0*	*0*
18	Egyéb pénzügyi műveletek bevételei (16+17)	0	0	0	0	0	0	0	0	*0*	*0*	*0*	*0*	*0*	*0*	*0*	*0*
19	Biztosító által fizetett kártérítés	0	0	0	0	0	0	0	0	*0*	*0*	*0*	*0*	*0*	*0*	*0*	*0*
20	Egyéb működési bevételek	0	0	0	0	2 619 485	0	0	2 619 485	*0*	*0*	*0*	*0*	*0*	*0*	*0*	*0*
21	**Működési bevételek (=06+...+12+15+18+19+20)**	**15 000**	**0**	**0**	**15 000**	**271 311**	**0**	**0**	**271 311**	**2 694 485**	**0**	**0**	**2 694 485**	*2 619 485*	*0*	*0*	*2 619 485*
22	Egyéb működési célú átvett pénzeszközök	0	0	0	0	0	0	0	0	*0*	*0*	*0*	*0*	*0*	*0*	*0*	*0*
23	**Működési célú átvett pénzeszközök (=22)**	**0**	**0**	**0**	**0**	**0**	**0**	**0**	**0**	***0***	***0***	***0***	***0***	*0*	*0*	*0*	*0*
24	**Működési bevétel összesen (=03+05+21+23)**	**15 000**	**0**	**0**	**15 000**	**1 358 053**	**0**	**0**	**1 358 053**	**3 992 075**	**0**	**0**	**3 992 075**	*5 365 128*	*0*	*0*	*5 365 128*
25	Felhalmozási célú önkormányzati támogatások	0	0	0	0	0	0	0	0	*0*	*0*	*0*	*0*	*0*	*0*	*0*	*0*
26	Egyéb felhalmozást célú támogatások bevételei államháztartáson belülről	0	0	0	0	0	0	0	0	*0*	*0*	*0*	*0*	*0*	*0*	*0*	*0*
27	**Felhalmozási célú támogatások államháztartáson belülről (=25+26)**	**0**	**0**	**0**	**0**	**0**	**0**	**0**	**0**	*0*	*0*	*0*	*0*	*0*	*0*	*0*	*0*
28	Egyéb tárgyi eszközök értékesítése	0	0	0	0	0	0	0	0	*0*	*0*	*0*	*0*	*0*	*0*	*0*	*0*
29	**Felhalmozási bevételek (=28)**	**0**	**0**	**0**	**0**	**0**	**0**	**0**	**0**	*0*	*0*	*0*	*0*	*0*	*0*	*0*	*0*
30	Egyéb felhalmozási célú átvett pénzeszközök	0	0	0	0	0	0	0	0	*0*	*0*	*0*	*0*	*0*	*0*	*0*	*0*
31	**Felhalmozási célú átvett pénzeszközök (=30)**	**0**	**0**	**0**	**0**	**0**	**0**	**0**	**0**	*0*	*0*	*0*	*0*	*0*	*0*	*0*	*0*
32	**Felhalmozási bevétel összesen (=27+29+31)**	**0**	**0**	**0**	**0**	**0**	**0**	**0**	**0**	**0**	**0**	**0**	**0**	*0*	*0*	*0*	*0*
33	**Bevétel összesen (=01+24+32)**	**91 847 203**	**0**	**0**	**91 847 203**	**1 435 222**	**0**	**0**	**1 435 222**	**3 914 909**	**0**	**0**	**3 914 909**	*97 197 334*	*0*	*0*	*97 197 334*

6. melléklet a 8/2025 (V. 30.) önkormányzati rendelethez
6. melléklet a 3/2024.(II.26.)önkormányzati rendelethez

Farmos Község Önkormányzata költségvetési intézményeinek
2024. évi bevételei

adatok forintban

Sorszám	Megnevezés	Eredeti előirányzat				Előző módosítás				Javasolt módosítás				Összesen			
	Feladat	Kötelező	Önként	Állam-igazgatási	Összesen	Kötelező	Önként	Állam-igazgatási	Összesen	Kötelező	Önként	Állam-igazgatási	Összesen	Kötelező	Önként	Állam-igazgatási	Összesen
2	**Farmos Községi Óvoda**																
01	*A. Finanszírozás*	*170 073 000*	*0*	*0*	*170 073 000*	*155 012*	*0*	*0*	*155 012*	*0*	*0*	*0*	*0*	*170 228 012*	*0*	*0*	*170 228 012*
02	Egyéb működési célú támogatások bevételei államháztartáson belülről	0	0	0	0	0	0	0	0	0	0	0	0	0	0	0	0
03	**Működési célú támogatások államháztartáson belülről (=02)**	**0**	**0**	**0**	**0**	**0**	**0**	**0**	**0**	**0**	**0**	**0**	**0**	**0**	**0**	**0**	**0**
04	Egyéb közhatalmi bevételek	0	0	0	0	0	0	0	0	0	0	0	0	0	0	0	0
05	**Közhatalmi bevételek (=04)**	**0**	**0**	**0**	**0**	**0**	**0**	**0**	**0**	**0**	**0**	**0**	**0**	**0**	**0**	**0**	**0**
06	Készletértékesítés ellenértéke	0	0	0	0	0	0	0	0	0	0	0	0	0	0	0	0
07	Szolgáltatások ellenértéke	0	0	0	0	0	0	0	0	0	0	0	0	0	0	0	0
08	Közvetített szolgáltatások ellenértéke	0	0	0	0	0	0	0	0	0	0	0	0	0	0	0	0
09	Tulajdonosi bevételek	0	0	0	0	0	0	0	0	0	0	0	0	0	0	0	0
10	Ellátási díjak	0	0	0	0	0	0	0	0	0	0	0	0	0	0	0	0
11	Kiszámlázott általános forgalmi adó	0	0	0	0	0	0	0	0	0	0	0	0	0	0	0	0
12	Általános forgalmi adó visszatérítése	0	0	0	0	0	0	0	0	0	0	0	0	0	0	0	0
14	*Egyéb kapott (járó) kamatok és kamatjellegű bevételek*	*0*	*0*	*0*	*0*	*0*	*0*	*0*	*0*	*0*	*0*	*0*	*0*	*0*	*0*	*0*	*0*
15	Kamatbevételek és más nyereségjellegű bevételek (13+14)	0	0	0	0	0	0	0	0	0	0	0	0	0	0	0	0
16	*Részesedésekből származó pénzügyi műveletek bevételei*	*0*	*0*	*0*	*0*	*0*	*0*	*0*	*0*	*0*	*0*	*0*	*0*	*0*	*0*	*0*	*0*
17	*Más egyéb pénzügyi műveletek bevételei*	*0*	*0*	*0*	*0*	*0*	*0*	*0*	*0*	*0*	*0*	*0*	*0*	*0*	*0*	*0*	*0*
18	Egyéb pénzügyi műveletek bevételei (16+17)	0	0	0	0	0	0	0	0	0	0	0	0	0	0	0	0
19	Biztosító által fizetett kártérítés	0	0	0	0	0	0	0	0	0	0	0	0	0	0	0	0
20	Egyéb működési bevételek	0	0	0	0	0	0	0	0	0	0	0	0	0	0	0	0
21	**Működési bevételek (=06+…+12+15+18+19+20)**	**0**	**0**	**0**	**0**	**0**	135 000	**0**	135 000	**0**	**0**	**0**	**0**	**0**	*135 000*	**0**	*135 000*
22	Egyéb működési célú átvett pénzeszközök	0	0	0	0	0	**135 000**	**0**	**135 000**	**0**	**0**	**0**	**0**	**0**	**135 000**	**0**	**135 000**
23	**Működési célú átvett pénzeszközök (=22)**	**0**	**0**	**0**	**0**	**0**	0	0	0	0	0	0	0	0	0	0	0
24	**Működési bevétel összesen (=03+05+21+23)**	**0**	**0**	**0**	**0**	**0**	**0**	**0**	**0**	**0**	**0**	**0**	**0**	**0**	**0**	**0**	**0**
25	Felhalmozási célú önkormányzati támogatások	0	0	0	0	0	**135 000**	**0**	**135 000**	**0**	**0**	**0**	**0**	**0**	**135 000**	**0**	**135 000**
26	Egyéb felhalmozási célú támogatások bevételei államháztartáson belülről	0	0	0	0	0	0	0	0	0	0	0	0	0	0	0	0
27	**Felhalmozási célú támogatások államháztartáson belülről (=25+26)**	**0**	**0**	**0**	**0**	**0**	**0**	**0**	**0**	**0**	**0**	**0**	**0**	**0**	**0**	**0**	**0**
28	Egyéb tárgyi eszközök értékesítése	0	0	0	0	0	0	0	0	0	0	0	0	0	0	0	0
29	**Felhalmozási bevételek (=28)**	**0**	**0**	**0**	**0**	**0**	**0**	**0**	**0**	**0**	**0**	**0**	**0**	**0**	**0**	**0**	**0**
30	Egyéb felhalmozási célú átvett pénzeszközök	0	0	0	0	0	0	0	0	0	0	0	0	0	0	0	0
31	**Felhalmozási célú átvett pénzeszközök (=30)**	**0**	**0**	**0**	**0**	**0**	**0**	**0**	**0**	**0**	**0**	**0**	**0**	**0**	**0**	**0**	**0**
32	**Felhalmozási bevétel összesen (=27+29+31)**	**0**	**0**	**0**	**0**	**0**	**0**	**0**	**0**	**0**	**0**	**0**	**0**	**0**	**0**	**0**	**0**
33	**Bevétel összesen (=01+24+32)**	**170 073 000**	**0**	**0**	**170 073 000**	**155 012**	**135 000**	**0**	**290 012**	**0**	**0**	**0**	**0**	**170 228 012**	**135 000**	**0**	**170 363 012**

6. melléklet a 8/2025. (V. 30.) önkormányzati rendelethez
6. melléklet a 3/2024 (II.26.) önkormányzati rendelethez

Farmos Község Önkormányzata költségvetési intézményeinek
2024. évi bevételei

adatok forintban

Sorszám	Megnevezés	Eredeti előirányzat				Előző módosítás				Javasolt módosítás				Összesen			
	Feladat	Kötelező	Önként	Állam-igazgatási	Összesen	Kötelező	Önként	Állam-igazgatási	Összesen	Kötelező	Önként	Állam-igazgatási	Összesen	Kötelező	Önként	Állam-igazgatási	Összesen
3	**Farmosi Gólyavár Bölcsőde**																
01	*A. Finanszírozás*	*63 053 000*	*0*	*0*	*63 053 000*	*4 022 140*	*0*	*0*	*4 022 140*	*-22 140*	*0*	*0*	*-22 140*	*67 053 000*	*0*	*0*	*67 053 000*
02	Egyéb működési célú támogatások bevételei államháztartáson belülről	0	0	0	0		0	0	0	0	0	0	0	0	0	0	0
03	**Működési célú támogatások államháztartáson belülről (=02)**	**0**	**0**	**0**	**0**	**0**	**0**	**0**	**0**	**0**	**0**	**0**	**0**	**0**	**0**	**0**	**0**
04	Egyéb közhatalmi bevételek	0	0	0	0	0	0	0	0	0	0	0	0	0	0	0	0
05	**Közhatalmi bevételek (=04)**	**0**	**0**	**0**	**0**	**0**	**0**	**0**	**0**	**0**	**0**	**0**	**0**	**0**	**0**	**0**	**0**
06	Készletértékesítés ellenértéke	0	0	0	0	0	0	0	0	0	0	0	0	0	0	0	0
07	Szolgáltatások ellenértéke	0	0	0	0	0	0	0	0	0	0	0	0	0	0	0	0
08	Közvetített szolgáltatások ellenértéke	0	0	0	0	0	0	0	0	0	0	0	0	0	0	0	0
09	Tulajdonosi bevételek	0	0	0	0	0	0	0	0	0	0	0	0	0	0	0	0
10	Ellátási díjak	1 000 000	0	0	1 000 000	0	0	0	0	1 000 000	0	0	1 000 000	0	0	0	0
11	Kiszámlázott általános forgalmi adó	0	0	0	0	0	0	0	0	0	0	0	0	0	0	0	0
12	Általános forgalmi adó visszatérítése	0	0	0	0	0	0	0	0	0	0	0	0	0	0	0	0
13	*Befektetett pénzügyi eszközökből származó bevételek*	0	0	0	0	0	0	0	0	0	0	0	0	0	0	0	0
14	*Egyéb kapott (járó) kamatok és kamatjellegű bevételek*	0	0	0	0	0	0	0	0	0	0	0	0	0	0	0	0
15	Kamatbevételek és más nyereségjellegű bevételek (13+14)	0	0	0	0	0	0	0	0	0	0	0	0	0	0	0	0
16	*Részesedésekből származó pénzügyi műveletek bevételei*	0	0	0	0	0	0	0	0	0	0	0	0	0	0	0	0
17	*Más egyéb pénzügyi műveletek bevételei*	0	0	0	0	0	0	0	0	0	0	0	0	0	0	0	0
18	Egyéb pénzügyi műveletek bevételei (16+17)	0	0	0	0	0	0	0	0	0	0	0	0	0	0	0	0
19	Biztosító által fizetett kártérítés	0	0	0	0	0	0	0	0	0	0	0	0	0	0	0	0
20	Egyéb működési bevételek	0	0	0	0	0	0	0	0	0	0	0	0	0	0	0	0
21	**Működési bevételek (=06+...+12+15+18+19+20)**	**1 000 000**	**0**	**0**	**1 000 000**	**0**	**0**	**0**	**0**	**-1 000 000**	**0**	**0**	**-1 000 000**	**0**	**0**	**0**	**0**
22	Egyéb működési célú átvett pénzeszközök	0	0	0	0	0	0	0	0	0	0	0	0	0	0	0	0
23	**Működési célú átvett pénzeszközök (=22)**	**0**	**0**	**0**	**0**	**0**	**0**	**0**	**0**	**0**	**0**	**0**	**0**	**0**	**0**	**0**	**0**
24	**Működési bevétel összesen (=03+05+21+23)**	**1 000 000**	**0**	**0**	**1 000 000**	**0**	**0**	**0**	**0**	**-1 000 000**	**0**	**0**	**-1 000 000**	**0**	**0**	**0**	**0**
25	Felhalmozási célú önkormányzati támogatások	0	0	0	0	0	0	0	0	0	0	0	0	0	0	0	0
26	Egyéb felhalmozási célú támogatások bevételei államháztartáson belülről	0	0	0	0	0	0	0	0	0	0	0	0	0	0	0	0
27	**Felhalmozási célú támogatások államháztartáson belülről (=25+26)**	**0**	**0**	**0**	**0**	**0**	**0**	**0**	**0**	**0**	**0**	**0**	**0**	**0**	**0**	**0**	**0**
28	Egyéb tárgyi eszközök értékesítése	0	0	0	0	0	0	0	0	0	0	0	0	0	0	0	0
29	**Felhalmozási bevételek (=28)**	**0**	**0**	**0**	**0**	**0**	**0**	**0**	**0**	**0**	**0**	**0**	**0**	**0**	**0**	**0**	**0**
30	Egyéb felhalmozási célú átvett pénzeszközök	0	0	0	0	0	0	0	0	0	0	0	0	0	0	0	0
31	**Felhalmozási célú átvett pénzeszközök (=30)**	**0**	**0**	**0**	**0**	**0**	**0**	**0**	**0**	**0**	**0**	**0**	**0**	**0**	**0**	**0**	**0**
32	**Felhalmozási bevétel összesen (=27+29+31)**	**0**	**0**	**0**	**0**	**0**	**0**	**0**	**0**	**0**	**0**	**0**	**0**	**0**	**0**	**0**	**0**
33	**Bevétel összesen (=01+24+32)**	**64 053 000**	**0**	**0**	**64 053 000**	**4 022 140**	**0**	**0**	**4 022 140**	**-1 022 140**	**0**	**0**	**-1 022 140**	**67 053 000**	**0**	**0**	**67 053 000**

6. melléklet a 8/2025. (V. 30.) önkormányzati rendelethez
6. melléklet a 3/2024 (II.26.) önkormányzati rendelethez

Farmos Község Önkormányzata költségvetési intézményeinek
2024. évi bevételei

adatok forintban

Sorszám	Megnevezés / Feladat	Eredeti előirányzat				Előző módosítás				Javasolt módosítás				Összesen			
		Kötelező	Önként	Állam-igazgatási	Összesen	Kötelező	Önként	Állam-igazgatási	Összesen	Kötelező	Önként	Állam-igazgatási	Összesen	Kötelező	Önként	Állam-igazgatási	Összesen
9	**Intézmények összesen**																
01	*A. Finanszírozás*	*324 958 203*	*0*	*0*	*324 958 203*	*4 254 321*	*0*	*0*	*4 254 321*	*-99 306*	*0*	*0*	*-99 306*	*329 113 218*	*0*	*0*	*329 113 218*
4	Egyéb működési célú támogatások bevételei államháztartáson belülről	0	0	0	0	1 086 742	0	0	1 086 742	1 297 590	0	0	1 297 590	2 384 332	0	0	2 384 332
03	**Működési célú támogatások államháztartáson belülről (=02)**	**0**	**0**	**0**	**0**	**1 086 742**	**0**	**0**	**1 086 742**	**1 297 590**	**0**	**0**	**1 297 590**	**2 384 332**	**0**	**0**	**2 384 332**
04	Egyéb közhatalmi bevételek	0	0	0	0	0	0	0	0	0	0	0	0	0	0	0	0
05	**Közhatalmi bevételek (=04)**	**0**	**0**	**0**	**0**	**0**	**0**	**0**	**0**	**0**	**0**	**0**	**0**	**0**	**0**	**0**	**0**
06	Készletértékesítés ellenértéke	0	0	0	0	0	0	0	0	0	0	0	0	0	0	0	0
07	Szolgáltatások ellenértéke	15 000	0	0	15 000	15 000	0	0	15 000	157 500	0	0	157 500	187 500	0	0	187 500
08	Közvetített szolgáltatások ellenértéke	0	0	0	0	256 311	0	0	256 311	82 500	0	0	82 500	173 811	0	0	173 811
09	Tulajdonosi bevételek	0	0	0	0	0	0	0	0	2 619 485	0	0	2 619 485	2 619 485	0	0	2 619 485
10	Ellátási díjak	1 000 000	0	0	1 000 000	0	0	0	0	1 000 000	0	0	1 000 000	0	0	0	0
11	Kiszámlázott általános forgalmi adó	0	0	0	0	0	0	0	0	0	0	0	0	0	0	0	0
12	Általános forgalmi adó visszatérítése	0	0	0	0	0	0	0	0	0	0	0	0	0	0	0	0
13	*Befektetett pénzügyi eszközökből származó bevételek*	0	0	0	0	0	0	0	0	0	0	0	0	0	0	0	0
14	*Egyéb kapott (járó) kamatok és kamatjellegű bevételek*	0	0	0	0	0	0	0	0	0	0	0	0	0	0	0	0
15	Kamatbevételek és más nyereségjellegű bevételek (13+14)	0	0	0	0	0	0	0	0	0	0	0	0	0	0	0	0
16	*Részesedésekből származó pénzügyi műveletek bevételei*	0	0	0	0	0	0	0	0	0	0	0	0	0	0	0	0
17	*Más egyéb pénzügyi műveletek bevételei*	0	0	0	0	0	0	0	0	0	0	0	0	0	0	0	0
18	Egyéb pénzügyi műveletek bevételei (16+17)	0	0	0	0	0	0	0	0	0	0	0	0	0	0	0	0
19	Biztosító által fizetett kártérítés	0	0	0	0	0	0	0	0	0	0	0	0	0	0	0	0
20	Egyéb működési bevételek	0	0	0	0	2 619 485	135 000	0	2 754 485	0	0	0	0	2 619 485	135 000	0	2 754 485
21	**Működési bevételek (=06+...+12+15+18+19+20)**	**1 015 000**	**0**	**0**	**1 015 000**	**2 890 796**	**135 000**	**0**	**3 025 796**	**1 694 485**	**0**	**0**	**1 694 485**	**5 600 281**	**135 000**	**0**	**5 735 281**
22	Egyéb működési célú átvett pénzeszközök	0	0	0	0	0	0	0	0	0	0	0	0	0	0	0	0
23	**Működési célú átvett pénzeszközök (=22)**	**0**	**0**	**0**	**0**	**0**	**0**	**0**	**0**	**0**	**0**	**0**	**0**	**0**	**0**	**0**	**0**
24	**Működési bevétel összesen (=03+05+21+23)**	**1 015 000**	**0**	**0**	**1 015 000**	**3 977 538**	**135 000**	**0**	**4 112 538**	**2 992 075**	**0**	**0**	**2 992 075**	**7 984 613**	**135 000**	**0**	**8 119 613**
25	Felhalmozási célú önkormányzati támogatások	0	0	0	0	0	0	0	0	0	0	0	0	0	0	0	0
26	Egyéb felhalmozási célú támogatások bevételei államháztartáson belülről	0	0	0	0	0	0	0	0	0	0	0	0	0	0	0	0
27	**Felhalmozási célú támogatások államháztartáson belülről (=25+26)**	**0**	**0**	**0**	**0**	**0**	**0**	**0**	**0**	**0**	**0**	**0**	**0**	**0**	**0**	**0**	**0**
28	Egyéb tárgyi eszközök értékesítése	0	0	0	0	0	0	0	0	0	0	0	0	0	0	0	0
29	**Felhalmozási bevételek (=28)**	**0**	**0**	**0**	**0**	**0**	**0**	**0**	**0**	**0**	**0**	**0**	**0**	**0**	**0**	**0**	**0**
30	Egyéb felhalmozási célú átvett pénzeszközök	0	0	0	0	0	0	0	0	0	0	0	0	0	0	0	0
31	**Felhalmozási célú átvett pénzeszközök (=30)**	**0**	**0**	**0**	**0**	**0**	**0**	**0**	**0**	**0**	**0**	**0**	**0**	**0**	**0**	**0**	**0**
32	**Felhalmozási bevétel összesen (=27+29+31)**	**0**	**0**	**0**	**0**	**0**	**0**	**0**	**0**	**0**	**0**	**0**	**0**	**0**	**0**	**0**	**0**
33	**Bevétel összesen (=01+24+32)**	**325 973 203**	**0**	**0**	**325 973 203**	**8 231 859**	**135 000**	**0**	**8 366 859**	**2 892 769**	**0**	**0**	**2 892 769**	**337 097 831**	**135 000**	**0**	**337 232 831**

„7. melléklet a 3/2024. (II. 26.) önkormányzati rendelethez
(A melléklet szövegét a(z) 7.pdf elnevezésű fájl tartalmazza.)"

7. melléklet a 8/2025. (V. 30.) önkormányzati rendelethez
7. melléklet a 3/2024.(II.26.) önkormányzati rendelethez

Farmos Község Önkormányzata
költségvetési intézményeinek
2024. évi kiadásai

Adatok forintban

Sorszám	Megnevezés	Eredeti előirányzat			Összesen	Előző módosítás			Összesen	Javasolt módosítás			Összesen	Összesen			Összesen
	Feladat	Kötelező	Önként	Állam-igazgatási		Kötelező	Önként	Állam-igazgatási		Kötelező	Önként	Állam-igazgatási		Kötelező	Önként	Állam-igazgatási	
1	**Farmosi Polármesteri Hivatal**																
01	Személyi juttatások	70 646 000	0	0	70 646 000	3 110 485	0	0	3 110 485	1 320 314	0	0	1 320 314	75 076 799	0	0	75 076 799
02	Munkaadókat terhelő járulékok és szociális hozzájárulási adó	9 724 000	0	0	9 724 000	319 942	0	0	319 942	310 187	0	0	310 187	10 354 129	0	0	10 354 129
03	Dologi kiadások	12 100 000	0	0	12 100 000	383 480	0	0	383 480	33 847	0	0	-33 847	12 449 633	0	0	12 449 633
04	Ellátottak pénzbeli juttatásai	0	0	0	0	0	0	0	0	0	0	0	0	0	0	0	0
05	Egyéb működési célú kiadások	0	0	0	0	0	0	0	0	0	0	0	0	0	0	0	0
06	Beruházások	0	1 770 000	0	1 770 000	-40 000	240 800	0	280 800	-224 064		0	224 064	184 064	2 010 800	0	1 826 736
07	Felújítások	0	100 000	0	100 000	-40 000	0	0	-40 000	0		0	0	-40 000	100 000	0	60 000
08	Egyéb felhalmozási célú kiadások	0	0	0	0	0	0	0	0	0	0	0	0	0	0	0	0
09	**Költségvetési kiadások összesen:**	**92 470 000**	**1 870 000**	**0**	**94 340 000**	**3 813 907**	**240 800**	**0**	**4 054 707**	**1 372 590**	**0**	**0**	**1 372 590**	**97 656 497**	**2 110 800**	**0**	**99 767 297**
														0			
2	**Farmos Községi Óvoda**													**0**			
01	Személyi juttatások	136 383 000	0	0	136 383 000	260 000	0	0	-260 000	207 531	0	0	207 531	136 300 531	0	0	136 300 531
02	Munkaadókat terhelő járulékok és szociális hozzájárulási adó	17 726 000	0	0	17 726 000	1 020 000	0	0	1 020 000	93 029	0	0	93 029	18 652 971	0	0	18 652 971
03	Dologi kiadások	13 144 000	0	0	13 144 000	-469 988	0	0	-469 988	1 127 262	0	0	1 127 262	11 846 750	0	0	11 846 750
04	Ellátottak pénzbeli juttatásai	0	0	0	0	0	0	0	0	0	0	0	0	0	0	0	0
05	Egyéb működési célú kiadások	0	0	0	0	0	0	0	0	0	0	0	0	0	0	0	0
06	Beruházások		2 000 000	0	2 000 000	0	222 200	0	222 200	1 340 560	0	0	1 340 560	1 340 560	2 222 200	0	3 562 760
07	Felújítások		550 000	0	550 000	0	222 200	0	-222 200	-327 800	0	0	327 800	327 800	327 800	0	0
08	Egyéb felhalmozási célú kiadások	0	0	0	0	0	0	0	0	0	0	0	0	0	0	0	0
09	**Költségvetési kiadások összesen:**	**167 523 000**	**2 550 000**	**0**	**170 073 000**	**290 012**	**0**	**0**	**290 012**	**0**	**0**	**0**	**0**	**167 813 012**	**2 550 000**	**0**	**170 363 012**
														0			
3	**Farmosi Gólyavár Bölcsőde**													**0**			
01	Személyi juttatások	44 098 000	0	0	44 098 000	-4 070 000	0	0	-4 070 000	523 702	0	0	-523 702	47 641 298	0	0	47 641 298
02	Munkaadókat terhelő járulékok és szociális hozzájárulási adó	5 732 000	0	0	5 732 000	8 500	0	0	8 500	523 702	0	0	523 702	6 264 202	0	0	6 264 202
03	Dologi kiadások	12 012 000	0	0	12 012 000	56 360	0	0	56 360	-466 414	0	0	466 414	11 519 226	0	0	11 519 226
04	Ellátottak pénzbeli juttatásai	0	0	0	0	0	0	0	0	0	0	0	0	0	0	0	0
05	Egyéb működési célú kiadások	0	0	0	0	0	0	0	0	0	0	0	0	0	0	0	0
06	Beruházások	2 184 000	0	0	2 184 000	0	0	0	0	533 586	0	0	-533 586	1 650 414	0	0	1 650 414
07	Felújítások	0	0	0	0	0	0	0	0	0	0	0	0	0	0	0	0
08	Egyéb felhalmozási célú kiadások	0	0	0	0	0	0	0	0	0	0	0	0	0	0	0	0
09	**Költségvetési kiadások összesen:**	**64 053 000**	**0**	**0**	**64 053 000**	**4 022 140**	**0**	**0**	**4 022 140**	**-1 000 000**	**0**	**0**	**-1 000 000**	**67 075 140**	**0**	**0**	**67 075 140**
														0			
8	**Intézmények összesen**																
01	**Személyi juttatások**	251 094 000	0	0	251 094 000	6 920 485	0	0	6 920 485	1 004 143	0	0	1 004 143	259 018 628	0	0	259 018 628
02	**Munkaadókat terhelő járulékok és szociális hozzájárulási adó**	33 182 000	0	0	33 182 000	1 348 442	0	0	1 348 442	740 860	0	0	740 860	35 271 302	0	0	35 271 302
03	**Dologi kiadások**	37 586 000	0	0	37 586 000	-142 868	0	0	-142 868	-1 627 523	0	0	-1 627 523	35 815 609	0	0	35 815 609
04	**Ellátottak pénzbeli juttatásai**	0	0	0	0	0	0	0	0	0	0	0	0	0	0	0	0
05	**Egyéb működési célú kiadások**	0	0	0	0	0	0	0	0	0	0	0	0	0	0	0	0
06	**Beruházások**	2 184 000	3 770 000	0	5 954 000	40 000	463 000	0	503 000	582 910	0	0	582 910	2 806 910	4 233 000	0	7 039 910
07	**Felújítások**	0	650 000	0	650 000	-40 000	-222 200	0	-262 200	-327 800	0	0	-327 800	-367 800	427 800	0	60 000
08	**Egyéb felhalmozási célú kiadások**	0	0	0	0	0	0	0	0	0	0	0	0	0	0	0	0
09	**Költségvetési kiadások összesen:**	**324 046 000**	**4 420 000**	**0**	**328 466 000**	**8 126 059**	**240 800**	**0**	**8 366 859**	**372 590**	**0**	**0**	**372 590**	**332 544 649**	**4 660 800**	**0**	**337 205 449**

„8. melléklet a 3/2024. (II. 26.) önkormányzati rendelethez
(A melléklet szövegét a(z) 8.pdf elnevezésű fájl tartalmazza.)"

melléklet a 8/2025. (V. 30.) önkormányzati rendelethez

8. melléklet a 3/2024.(II.26. önkormányzati rendelethez

Farmos Község Önkormányzata
2024. évi összesített beruházási kiadásai

Megnevezés	Eredeti előirányzat			Összesen	Előző módosítás			Összesen	Javasolt módosítás			Összesen	Módosított előirányzat		
Feladat	Kötelező	Önként	Állam-igazgatási		Kötelező	Önként	Állam-igazgatási		Kötelező	Önként	Állam-igazgatási		Kötelező	Önként	Állam-igazgatási
)P PLUSZ 1.2.1-21-PT1-2022-)76 Élhető települések	0	0	0	0	0	0	0	0	31 549 359	0	0	31 549 359	31 549 359	0	0
ıniter konténer	229 718 100	0	0	229 718 100	-186 645 365	0	0	-186 645 365	-14 112 875	0	0	-14 112 875	28 959 860	0	0
ırmatikai eszköz beszerzés	0	0	0	0	0	0	0	0	0	0	0	0	0	0	0
'éb tárgyi eszköz beszerzés	0	7 708 900	0	7 708 900	0	0	0	0	-6 602 802	0	0	-6 602 802	-6 602 802	7 708 900	0
mos Község Önkormányzata	**229 718 100**	**7 708 900**	**0**	**237 427 000**	**-186 645 365**	**0**	**0**	**-186 645 365**	**10 833 682**	**0**	**0**	**10 833 682**	**53 906 417**	**7 708 900**	**0**
éb tárgyi eszközök, informatika özök beszerzése	0	1 770 000	0	1 770 000	0	280 000	0	280 000	-223 264	0	0	-223 264	-223 264	2 050 000	0
mosi Polgármesteri Hivatal	**0**	**1 770 000**	**0**	**1 770 000**	**0**	**280 000**	**0**	**280 000**	**-223 264**	**0**	**0**	**-223 264**	**-223 264**	**2 050 000**	**0**
éb tárgyi eszközök, informatika özök beszerzése	0	2 000 000	0	2 000 000	0	222 200	0	222 200	1 340 560	0	0	1 340 560	1 340 560	2 222 200	0
mos Községi Óvoda	**0**	**2 000 000**	**0**	**2 000 000**	**0**	**222 200**	**0**	**222 200**	0	0	0	0	0	2 222 200	0
éb tárgyi eszközök, informatika özök beszerzése	0	2 184 000	0	2 184 000	0	0	0	0	-533 586	0	0	-533 586	-533 586	2 184 000	0
mosi GólyavárBölcsőde	**0**	**2 184 000**	**0**	**2 184 000**	**0**	**0**	**0**	**0**	0	0	0	0	0	2 184 000	0
zmények összesen:	**0**	**5 954 000**	**0**	**5 954 000**	**0**	**502 200**	**0**	**502 200**	**-223 264**	**0**	**0**	**-223 264**	**-223 264**	**6 456 200**	**0**
ıházás összesen:	**229 718 100**	**13 662 900**	**0**	**243 381 000**	**-186 645 365**	**502 200**	**0**	**-186 143 165**	**10 610 418**	**0**	**0**	**10 610 418**	**53 683 153**	**14 165 100**	**0**

ток формтban

Összesen
31 549 359
28 959 860
0
1 106 098
61 615 317
1 826 736
1 826 736
3 562 760
2 222 200
1 650 414
2 184 000
6 232 936
67 848 253

„9. melléklet a 3/2024. (II. 26.) önkormányzati rendelethez
(A melléklet szövegét a(z) 9.pdf elnevezésű fájl tartalmazza.)"

melléklet a 8/2025. (V. 30.) önkormányzati rendelethez
9. melléklet a 3/2024.(II.26.) önkormányzati rendelethez

Farmos Község Önkormányzata
2024. évi összesített felújítási kiadásai

adatok forintban

Megnevezés	Eredeti előirányzat			Összesen	Előző módosítás			Összesen	Javasolt módosítás			Összesen	Módosított előirányzat			Összesen
Feladat	Kötelező	Önként	Állam-igazgatási		Kötelező	Önként	Állam-igazgatási		Kötelező	Önként	Állam-igazgatási		Kötelező	Önként	Állam-igazgatási	
P-PLUSZ-1.2.3-21-PT1-2022-00021 Energetika da	180 007 000	0	0	180 007 000	9 603 553	0	0	9 603 553	-2 602 860	0	0	-2 602 860	187 007 693	0	0	187 007 693
elújítás (Árpád, Beresényi, Templom, Bacsó)	0	0	0	0	72 935 433	0	0	72 935 433	-1 360 037	0	0	-1 360 037	71 575 396	0	0	71 575 396
csöde pótmunka	0	0	0		2 244 317	0	0		1 360 037	0	0	1 360 037	3 604 354	0	0	3 604 354
éb felújítás	0	0	0	0	586 199			586 199	0	0		0	586 199	0	0	586 199
mos Község Önkormányzata összesen	**180 007 000**	**0**	**0**	**180 007 000**	**85 369 502**	**0**	**0**	**83 125 185**	**-2 602 860**	**0**	**0**	**-2 602 860**	**262 773 642**	**0**	**0**	**262 773 642**
nosi Polgármesteri Hivatal felújítások	0	100 000	0	100 000	0	-40 000	0	-40 000	0	0	0	0	0	60 000	0	60 000
nos Községi Óvoda felújítások	0	550 000	0	550 000	0	-222 200	0	-222 200	-327 800	0	0	-327 800	-327 800	327 800	0	0
nosi Gólyavár Bölcsőde felújítások	0	0	0	0	0	0	0	0	0	0	0	0	0	0	0	0
zmények összesen	**0**	**650 000**	**0**	**650 000**	**0**	**-262 200**	**0**	**-262 200**	**-327 800**	**0**	**0**	**-327 800**	**-327 800**	**387 800**	**0**	**60 000**
újítások mindösszesen	**180 007 000**	**650 000**	**0**	**180 657 000**	**85 369 502**	**-262 200**	**0**	**85 107 302**	**-2 930 660**	**0**	**0**	**-2 930 660**	**262 445 842**	**387 800**	**0**	**262 833 642**

„10. melléklet a 3/2024. (II. 26.) önkormányzati rendelethez
(A melléklet szövegét a(z) 10.pdf elnevezésű fájl tartalmazza.)"

10. melléklet a 8/2025. (V. 30.) önkormányzati rendelethez

10. melléklet a 3/2024 (II.26 önkormányzati rendelethez

Farmos Község Önkormányzata
2024. évi egyéb működési célú támogatásai
államháztartáson belülre és kívülre

adatok forintban

Megnevezés	Eredeti előirányzat			Összesen	Előző módosítások			Összesen	Javasolt módosítás			Összesen	Összesen			Összesen
Feladat	Kötelező	Önként	Állam-igazgatási		Kötelező	Önként	Állam-igazgatási		Kötelező	Önként	Állam-igazgatási		Kötelező	Önként	Állam-igazgatási	
A helyi önkormányzatok előző évi elszámolásából származó maradvány	0	0	0	0	520 346	0	0	520 346	0	0	0	0	520 346	0	0	520 346
Egyéb elvonás, befizetés	0	0	0	0	112 843 457	0	0	112 843 457		0	0	0	112 843 457	0	0	112 843 457
I. Egyéb működési célú támogatások államháztartáson belülre	**0**	**0**	**0**	**0**	**113 363 803**	**0**	**0**	**113 363 803**	**0**	**0**	**0**	**0**	**113 363 803**	**0**	**0**	**113 363 803**
Bursa Hungarica - Farmos Község Polgármesterének 154/2023.(XI.28.) számú határozata	50 000	0	0	50 000	0	0	0	0	0	0	0	0	50 000	0	0	50 000
Bursa Hungarica - Farmos Község Polgármesterének 151/2023.(XI.28.) számú határozata	50 000	0	0	50 000	0	0	0	0	0	0	0	0	50 000	0	0	50 000
Bursa Hungarica - Farmos Község Polgármesterének 152/2023.(XI.28.) számú határozata	50 000	0	0	50 000	0	0	0	0	0	0	0	0	50 000	0	0	50 000
Bursa Hungarica - Farmos Község Polgármesterének 153/2023.(XI.28.) számú határozata	50 000	0	0	50 000	0	0	0	0	0	0	0	0	50 000	0	0	50 000
Farmosi Hagyományőrző Egyesület	0	105 000	0	105 000	0	0	0	0	0	0	0	0	0	105 000	0	105 000
Apránként Az Aprókért Közhasznú Egyesület	0	20 000	0	20 000	0	0	0	0	0	0	0	0	0	20 000	0	20 000
Tápióvidék Természeti Értékeiért Közalapítvány	0	203 830	0	203 830	0	0	0	0	0	0	0	0	0	203 830	0	203 830
Országos Egyesület A Mosolyért	0	20 000	0	20 000	0	0	0	0	0	0	0	0	0	20 000	0	20 000
Sport Klub Farmos	0	449 250	0	449 250	0	0	0	0	0	0	0	0	0	449 250	0	449 250
Tápió-Vidéke Földtulajdonosok és Gazdálkodók Gazdaköre	0	116 000	0	116 000	0	0	0	0	0	0	0	0	0	116 000	0	116 000
Farmosi Zenekar Egyesület	0	120 000	0	120 000	0	0	0	0	0	0	0	0	0	120 000	0	120 000
Farmosi Hagyományőrző Egyesület	0	125 000	0	125 000	0	0	0	0	0	0	0	0	0	125 000	0	125 000
Farmosi Önkéntes Tűzoltó Egyesület	0	243 000	0	243 000	0	0	0	0	0	0	0	0	0	243 000	0	243 000
Farmosi Polgárőr Egyesület	0	150 000	0	150 000	0	0	0	0	0	0	0	0	0	150 000	0	150 000
Farmos Rózsa Nyugdíjas Egyesület	0	145 000	0	145 000	0	0	0	0	0	0	0	0	0	145 000	0	145 000
Egyéb működési célú támogatás	0	2 582 920	0	2 582 920	0			0	0	121 900	0	121 900	0	2 704 820	0	2 704 820
II. Egyéb működési célú támogatások államháztartáson kívülre	**200 000**	**4 280 000**	**0**	**4 480 000**	**0**	**0**	**0**	**0**	**0**	**121 900**	**0**	**121 900**	**200 000**	**4 401 900**	**0**	**4 601 900**
Egyéb működési célú visszatérítendő támogatások államháztartáson kívülre	0	0	0	0	0	0	0	0	0	0	0	0	0	0	0	0
III. Egyéb működési célú visszatérítendő támogatások államháztartáson kívülre	**0**	**0**	**0**	**0**	**0**	**0**	**0**	**0**	**0**	**121 900**	**0**	**121 900**	**0**	**0**	**0**	**0**
Egyéb működési célú kiadások (=I.+II.+III.)	**200 000**	**4 280 000**	**0**	**4 480 000**	**113 363 803**	**0**	**0**	**113 363 803**	**0**	**243 800**	**0**	**243 800**	**113 563 803**	**4 401 900**	**0**	**117 965 703**

Végső előterjesztői indokolás

Az államháztartásról szóló 2011. évi CXCV. törvény alapján a helyi önkormányzat költségvetési rendeletében megjelenő bevételek és kiadások módosításáról, a kiadási előirányzatok közötti átcsoportosításról a képviselő-testület dönt a költségvetési év végéig, legkésőbb a zárszámadási rendelet elfogadásáig az előirányzat-módosítás, előirányzat-átcsoportosítás átvezetéséről december 31-ei hatállyal. E rendelkezés alapján javaslom a 2024. évi költségvetésről szóló rendelet módosítását.

Farmos Község Polgármestere

Szám: F/143-52/2025.

ELŐTERJESZTÉS

a Képviselő-testület 2025. május 29. napján tartandó rendes ülésére, és
a Településfejlesztési, Jogi, Ügyrendi és Összeférhetetlenségi Bizottság 2025. május 29. napján tartandó rendes ülésére

Tárgy: 2024. évi zárszámadás elfogadása

Előterjesztő: Horváth László polgármester
Megbízott szakmai előterjesztő: Szűcs Judit
Látta: Horváth László polgármester
Mellékletek: rendelet-tervezet, táblázatok

Tisztelt Képviselő-testület!

Az államháztartásról szóló 2011. évi CXCV. törvény 91. §-a alapján a helyi önkormányzat költségvetésének végrehajtására vonatkozó zárszámadási rendelet tervezetét a jegyző készíti elő és a polgármester terjeszti a képviselő-testület elé úgy, hogy az a képviselő-testület elé terjesztését követő harminc napon belül, de legkésőbb a költségvetési évet követő ötödik hónap utolsó napjáig hatályba lépjen. A képviselő-testület a zárszámadásról rendeletet alkot. A zárszámadás során valamennyi bevételről és kiadásról el kell számolni.

A jogalkotásról szóló 2010. évi CXXX. törvény 17. §. (1) bekezdése alapján a jogszabály előkészítője **előzetes hatásvizsgálat** elvégzésével felméri a szabályozás várható követelményeit.
A fentiek alapján a rendelet megalkotásának várható következményeiről az alábbi tájékoztatás adató:
a) társadalmi hatás: hatályos szabályozásnak megfelelő szabályozás.
b) gazdasági hatás: indifferens
c) költségvetési hatás: indifferens.
d) környezeti következmények: indifferens
e) egészségi következményei: indifferens
f) adminisztratív terheket befolyásoló hatásai: nincs
g) megalkotásának szükségessége: Az államháztartási törvény és az önkormányzati törvény alapján rendelet alkotási kötelezettsége áll fenn a Képviselő-testületnek.
h) a jogalkotás elmaradásának várható következményei: magasabb szintű jogszabály felhatalmazása alapján jogalkotás elmaradása.
Magyarország helyi önkormányzatairól szóló 2011 évi CLXXXIX. törvény alapján a Pest Megyei Kormányhivatal
- törvényességi felhívással élhet,
- határozathozatali, feladat ellátási kötelezettséget nem teljesítő önkormányzat esetén bírósági eljárást kezdeményezhet,
- törvényességi felügyeleti bírságot szabhat ki, melynek mértéke a közszolgálati tisztviselőkről szóló törvény szerinti illetményalap és annak tízszerese közötti összeg lehet,
- fegyelmi eljárást kezdeményezhet a polgármester ellen, a polgármesternél a jegyző ellen – feltéve, hogy részükre felróható a mulasztás.

i) alkalmazásához szükséges személyi, szervezeti, tárgyi és pénzügyi feltételek: személyi, szervezeti, és tárgyi feltételek rendelkezésre állnak. Pénzügyi feltétel nincs.

Kérem, hogy a 2024. évi gazdálkodásról szóló beszámolót a csatolt rendelet tervezettel együtt megtárgyalni és elfogadni szíveskedjenek.
Az előterjesztést a Pénzügyi Bizottság megtárgyalja. A Bizottságok véleménye a Képviselő-testület ülésén szóban kerül ismertetésre.

A döntéshozatal a Magyarország helyi önkormányzatairól szóló 2011. évi CLXXXIX. törvény (Mötv.) 46. § (1) bekezdése alapján, a (2) bekezdésben foglaltakra figyelemmel **nyilvános ülés** keretében, az 50. § rendelkezései alapján – figyelemmel a 42. § 1. pontjában foglalt rendelkezésre – **minősített szavazati arány**t igényel.

Farmos, 2025. május 22.

Horváth László
polgármester

Farmos Község Önkormányzata Képviselő-testületének .../2025. (V. 30.) önkormányzati rendelete

2024. évi zárszámadásról

[1] E rendelet célja Farmos Község Önkormányzata 2024. évi költségvetésének végrehajtására vonatkozó zárszámadás megállapítása.

[2] Farmos Község Önkormányzata az Alaptörvény 32. cikk (2) bekezdésében meghatározott eredeti jogalkotói hatáskörében, az államháztartásról szóló 2011. CXCV. törvény 91. § (1) bekezdésében meghatározott feladatkörében eljárva a következőket rendeli el:

1. §

Farmos Község Önkormányzatának Képviselő-testülete az Önkormányzat

a) 2024. évi költségvetés végrehajtásáról szóló beszámoló bevételi adatait az 1., és 2. mellékletben foglaltak szerint fogadja el,

b) 2024. évi költségvetés végrehajtásáról szóló beszámoló kiadási adatait az 1., és 2. mellékletben foglaltak szerint fogadja el,

2. §

Ez a rendelet a következő 18 mellékletet tartalmazza:

1. „Farmos Község Önkormányzata 2024. évi összesített költségvetési mérlege" 1. melléklet,
2. „Farmos Község Önkormányzata 2024. évi költségvetési mérlege" 2. melléklet,
3. „Farmos Község Önkormányzata összesített 2024. évi bevételei forrásonként" 3. melléklet,
4. „Farmos Község Önkormányzata 2024. évi bevételei kormányzati funkciónként" 4. melléklet,
5. „Farmos Község Önkormányzata 2024. évi kiadásai kormányzati funkciónként" 5. melléklet,
6. „Farmos Község Önkormányzata költségvetési intézményeinek 2024. évi bevételei" 6. melléklet,
7. „Farmos Község Önkormányzata költségvetési intézményeinek 2024. évi kiadásai" 7. melléklet,
8. „Farmos Község Önkormányzata 2024. évi tartalékai" 8. melléklet,
9. „Farmos Község Önkormányzata 2024. évi összesített beruházási kiadásai" 9. melléklet,
10. „Farmos Község Önkormányzata 2024. évi összesített felújítási kiadásai" 10. melléklet,
11. „Farmos Község Önkormányzata 2024. évi összesített egyéb felhalmozási célú kiadásai" 11. melléklet,
12. „Farmos Község Önkormányzata 2024. évi egyéb működési célú támogatásai államháztartáson belülre és kívülre" 12. melléklet,
13. „Farmos Község Önkormányzata garancia-, és kezességvállalás, valamint lekötött betétállományai 2024. év" 13. melléklet,
14. „Farmos Község Önkormányzata 2024. évi létszámadatainak címrendje" 14. melléklet,
15. „Farmos Község Önkormányzata 2024. évi maradvány kimutatása" 15. melléklet,
16. „Farmos Község Önkormányzata könyvviteli mérleg 2024. december 31." 16. melléklet,
17. „Farmos Község Önkormányzata 2024. évi eredménykimutatása" 17. melléklet,
18. „Farmos Község Önkormányzata 2024. évi vagyonkimutatása" 18. melléklet.

3. §

Ez a rendelet 2025. május 31-én lép hatályba.

1. melléklet a .../2025. (V. 30.) önkormányzati rendelethez

(A melléklet szövegét a(z) 2024. évi zárszámadás - rendelet 1-18 melléklet (1).pdf elnevezésű fájl tartalmazza.)

1. melléklet a 9/2025. (V. 30.) önkormányzati rendelethez

Farmos Község Önkormányzata
2024. évi összesített költségvetési mérlege

adatok forintban

Megnevezés	2024. évi Eredeti előirányzat				Módosított előirányzat				Teljesítés				Százalék
Bevételek													
Működési mérleg													
Feladat	Kötelező	Önként	Állam-igazgatási	Összesen	Kötelező	Önként	Állam-igazgatási	Összesen	Kötelező	Önként	Állam-igazgatási	Összesen	%
I. Önkormányzatok működési támogatásai	**429 711 628**	**0**	**0**	**429 711 628**	**444 130 320**	**0**	**0**	**444 130 320**	**444 148 720**	**0**	**0**	**444 148 720**	**100,00%**
a.) Önkormányzat	429 711 628	0	0	429 711 628	444 130 320	0	0	444 130 320	444 148 720	0	0	444 148 720	100,00%
b.) Intézmények	0	0	0	0	0	0	0	0	0	0	0	0	0,00%
II. Működési célú támogatások államháztartáson belülről	**495 148 628**	**0**	**0**	**495 148 628**	**520 309 306**	**0**	**0**	**520 309 306**	**515 452 075**	**0**	**0**	**515 452 075**	**99,07%**
a.) Önkormányzat	432 095 628	0	0	432 095 628	450 871 974	0	0	450 871 974	448 731 278	0	0	448 731 278	99,53%
b.) Intézmények	63 053 000	0	0	63 053 000	69 437 332	0	0	69 437 332	66 720 797	0	0	66 720 797	96,09%
III. Termékek és szolgáltatások adói	**77 000 000**	**0**	**0**	**77 000 000**	**82 706 392**	**0**	**0**	**82 706 392**	**88 857 365**	**0**	**0**	**88 857 365**	**107,44%**
a.) Önkormányzat	77 000 000	0	0	77 000 000	82 706 392	0	0	82 706 392	88 857 365	0	0	88 857 365	107,44%
b.) Intézmények	0	0	0	0	0	0	0	0	0	0	0	0	0,00%
IV. Közhatalmi bevételek	**90 500 000**	**0**	**0**	**90 500 000**	**82 706 392**	**0**	**0**	**82 706 392**	**88 857 365**	**0**	**0**	**88 857 365**	**107,44%**
a.) Önkormányzat	90 500 000	0	0	90 500 000	82 706 392	0	0	82 706 392	88 857 365	0	0	88 857 365	107,44%
b.) Intézmények	0	0	0	0	0	0	0	0	0	0	0	0	0,00%
V. Működési bevételek	**18 275 000**	**2 907 000**	**0**	**21 182 000**	**68 774 868**	**12 725 355**	**0**	**81 500 223**	**71 839 722**	**8 468 776**	**0**	**80 308 498**	**98,54%**
a.) Önkormányzat	17 260 000	2 907 000	0	20 167 000	65 659 072	12 725 355	0	78 384 427	69 806 104	8 468 776	0	78 274 880	99,86%
b.) Intézmények	1 015 000	0	0	1 015 000	3 115 796	0	0	3 115 796	2 033 618	0	0	2 033 618	65,27%
VI. Működési célú átvett pénzeszközök	**0**	**0**	**0**	**0**	**0**	**1 300 000**	**0**	**1 300 000**	**0**	**0**	**0**	**0**	**0,00%**
a.) Önkormányzat	0	0	0	0	0	1 300 000	0	1 300 000	0	0	0	0	0,00%
b.) Intézmények	0	0	0	0	0	0	0	0	0	0	0	0	0,00%
A.) Működési bevétel összesen (=II.+IV.+V.+VI.)	**603 923 628**	**2 907 000**	**0**	**606 830 628**	**671 790 566**	**14 025 355**	**0**	**685 815 921**	**676 149 162**	**8 468 776**	**0**	**684 617 938**	**99,83%**
Működési költségvetési egyenleg (=A.)-F.))													
Felhalmozási mérleg													
VII. Felhalmozási célú támogatások államháztartáson belülről	**0**	**0**	**0**	**0**	**0**	**0**	**0**	**0**	**0**	**0**	**0**	**0**	**0,00%**
a.) Önkormányzat	0	0	0	0	0	0	0	0	0	0	0	0	0,00%
b.) Intézmények	0	0	0	0	0	0	0	0	0	0	0	0	0,00%
VIII. Felhalmozási bevételek	**0**	**0**	**0**	**0**	**0**	**0**	**0**	**0**	**0**	**0**	**0**	**0**	**0,00%**
a.) Önkormányzat	0	0	0	0	0	0	0	0	0	0	0	0	0,00%
b.) Intézmények	0	0	0	0	0	0	0	0	0	0	0	0	0,00%
IX. Felhalmozási célú átvett pénzeszközök	**0**	**0**	**0**	**0**	**0**	**0**	**0**	**0**	**0**	**0**	**0**	**0**	**0,00%**
a.) Önkormányzat	0	0	0	0	0	0	0	0	0	0	0	0	0,00%
b.) Intézmények	0	0	0	0	0	0	0	0	0	0	0	0	0,00%
B.) Felhalmozási bevétel összesen (VII.+VIII.+IX.)	**0**	**0**	**0**	**0**	**0**	**0**	**0**	**0**	**0**	**0**	**0**	**0**	**0,00%**
Felhalmozási költségvetési egyenleg (=B.)-G.))													
C.) Bevétel főösszege (=A.)+B.))	**603 923 628**	**2 907 000**	**0**	**606 830 628**	**671 790 566**	**14 025 355**	**0**	**685 815 921**	**676 149 162**	**8 468 776**	**0**	**684 617 938**	**99,83%**
D.) Finanszírozási bevételek	**752 984 525**	**0**	**0**	**752 984 525**	**753 020 531**	**0**	**0**	**753 020 531**	**745 264 153**	**0**	**0**	**745 264 153**	**98,97%**
a.) Önkormányzat	488 586 525	0	0	488 586 525	488 622 531	0	0	488 622 531	487 785 519	0	0	487 785 519	99,83%
b.) Intézmények	264 398 000	0	0	264 398 000	264 398 000	0	0	264 398 000	257 478 634	0	0	257 478 634	97,38%
E.) Bevétel összesen (=C.)+D.))	**1 356 908 153**	**2 907 000**	**0**	**1 359 815 153**	**1 424 811 097**	**14 025 355**	**0**	**1 438 836 452**	**1 421 413 315**	**8 468 776**	**0**	**1 429 882 091**	**99,38%**

Farmos Község Önkormányzata
2024. évi összesített költségvetési mérlege

adatok forintban

Megnevezés	Kiadások												
	Működési mérleg												
	2024. évi Eredeti előirányzat				Módosított előirányzat				Teljesítés				Szazalék
Feladat	Kötelezo	Önként	Állam-igazgatási	Összesen	Kötelezó	Önként	Állam-igazgatási	Összesen	Kötelezó	Önként	Állam-igazgatási	Összesen	%
X. Személyi juttatások	**328 035 000**	**0**	**0**	**328 035 000**	**341 027 879**	**0**	**0**	**341 027 879**	**335 934 718**	**0**	**0**	**335 934 718**	**98,51%**
a.) Önkormányzat	76 941 000	0	0	76 941 000	82 009 251	0	0	82 009 251	80 626 395	0	0	80 626 395	98,31%
b.) Intezmények	251 094 000	0	0	251 094 000	259 018 628	0	0	259 018 628	255 308 323	0	0	255 308 323	98,57%
XI. Munkaadókat terhelő járulékok és szociális hozzájárulási adó	**43 185 000**	**0**	**0**	**43 185 000**	**105 396 081**	**0**	**0**	**105 396 081**	**40 122 315**	**0**	**0**	**40 122 315**	**38,07%**
a.) Önkormányzat	10 003 000	0	0	10 003 000	12 124 779	0	0	12 124 779	8 408 808	0	0	8 408 808	69,35%
b.) Intezmények	33 182 000	0	0	33 182 000	93 271 302	0	0	93 271 302	31 713 507	0	0	31 713 507	34,00%
XII. Dologi kiadások	**207 468 628**	**0**	**0**	**207 468 628**	**217 985 012**	**9 523 184**	**0**	**227 508 196**	**196 661 705**	**0**	**0**	**196 661 705**	**86,44%**
a.) Önkormányzat	169 882 628	0	0	169 882 628	182 169 403	9 523 184	0	191 692 587	164 382 807	0	0	164 382 807	85,75%
b.) Intezmények	37 586 000	0	0	37 586 000	35 815 609	0	0	35 815 609	32 278 898	0	0	32 278 898	90,13%
XIII. Ellátottak pénzbeli juttatásai	**10 050 000**	**0**	**0**	**10 050 000**	**10 050 000**	**0**	**0**	**10 050 000**	**9 388 126**	**0**	**0**	**9 388 126**	**93,41%**
a.) Önkormányzat	10 050 000	0	0	10 050 000	10 050 000	0	0	10 050 000	9 388 126	0	0	9 388 126	93,41%
b.) Intezmények	0	0	0	0	0	0	0	0	0	0	0	0	0,00%
XIV. Egyéb működési célú kiadások	**0**	**0**	**0**	**0**	**113 341 632**	**4 502 171**	**0**	**117 843 803**	**5 394 244**	**0**	**0**	**5 394 244**	**4,58%**
a.) Önkormányzat	0	0	0	0	113 341 632	4 502 171	0	117 843 803	5 394 244	0	0	5 394 244	4,58%
b.) Intezmények	0	0	0	0	0	0	0	0	0	0	0	0	0,00%
c.) ebből Tartalékok	0	0	0	0	0	0	0	0	0	0	0	0	0,00%
ca.) Céltartalék	0	0	0	0	0	0	0	0	0	0	0	0	0,00%
cb.) Általános tartalék	0	0	0	0	0	0	0	0	0	0	0	0	0,00%
F.) Működési kiadás összesen (=X.+...+XIV.)	**588 738 628**	**0**	**0**	**588 738 628**	**787 800 604**	**14 025 355**	**0**	**801 825 959**	**587 501 108**	**0**	**0**	**587 501 108**	**73,27%**
				18 092 000				**-116 010 038**				**97 116 830**	
	Felhalmozási mérleg												
XV. Beruházások	**243 381 000**	**0**	**0**	**243 381 000**	**83 172 616**	**0**	**0**	**83 172 616**	**63 368 527**	**0**	**0**	**63 368 527**	**76,19%**
a.) Önkormányzat	237 427 000	0	0	237 427 000	76 132 706	0	0	76 132 706	57 142 495	0	0	57 142 495	75,06%
b.) Intezmények	5 954 000	0	0	5 954 000	7 039 910	0	0	7 039 910	6 226 032	0	0	6 226 032	88,44%
XVI. Felújítások	**182 230 000**	**2 907 000**	**0**	**185 137 000**	**265 436 502**	**0**	**0**	**265 436 502**	**235 559 203**	**0**	**0**	**235 559 203**	**88,74%**
a.) Önkormányzat	181 580 000	2 907 000	0	184 487 000	265 376 502	0	0	265 376 502	235 559 203	0	0	235 559 203	88,76%
b.) Intezmények	650 000	0	0	650 000	60 000	0	0	60 000	0	0	0	0	0,00%
XVII. Egyéb felhalmozási célú kiadások	**0**	**0**	**0**	**0**	**0**	**0**	**0**	**0**	**112 136 774**	**0**	**0**	**112 136 774**	**0,00%**
a.) Önkormányzat	0	0	0	0	0	0	0	0	112 136 774	0	0	112 136 774	0,00%
b.) Intezmények	0	0	0	0	0	0	0	0	0	0	0	0	0,00%
G.) Felhalmozási kiadás összesen (=XV.+XVI.+XVII.)	**425 611 000**	**2 907 000**	**0**	**428 518 000**	**348 609 118**	**0**	**0**	**348 609 118**	**411 064 504**	**0**	**0**	**411 064 504**	**117,92%**
				-428 518 000				**-348 609 118**				**-411 064 504**	
H.) Kiadás főösszege (=F.)+G.))	**1 014 349 628**	**2 907 000**	**0**	**1 017 256 628**	**1 136 409 722**	**14 025 355**	**0**	**1 150 435 077**	**998 565 612**	**0**	**0**	**998 565 612**	**86,80%**
I.) Finanszírozási kiadások	**342 558 525**	**0**	**0**	**342 558 525**	**346 655 696**	**0**	**0**	**346 655 696**	**336 976 593**	**0**	**0**	**336 976 593**	**97,21%**
a.) Önkormányzat	342 558 525	0	0	342 558 525	346 655 696	0	0	346 655 696	336 976 593	0	0	336 976 593	97,21%
b.) Intezmények	0	0	0	0	0	0	0	0	0	0	0	0	0,00%
J.) Kiadás összesen (H.)+I.))	**1 356 908 153**	**2 907 000**	**0**	**1 359 815 153**	**1 483 065 418**	**14 025 355**	**0**	**1 497 090 773**	**1 335 542 205**	**0**	**0**	**1 335 542 205**	**89,21%**

94 339 886

2. melléklet a .../2025. (V. 30.) önkormányzati rendelethez

(A melléklet szövegét a(z) 2024. évi zárszámadás - rendelet 1-18 melléklet (2).pdf elnevezésű fájl tartalmazza.)

Farmos Község Önkormányzata
2024. évi költségvetési mérlege

adatok forintban

Bevételek													
Működési mérleg													
Megnevezés	Eredeti előirányzat				Módosított előirányzat				Teljesítés				Százalék
Feladat	Kötelező	Önként	Állam-igazgatási	Összesen	Kötelező	Önként	Állam-igazgatási	Összesen	Kötelező	Önként	Állam-igazgatási	Összesen	%
I. Önkormányzatok működési támogatásai	429 711 628	0	0	429 711 628	444 130 320	0	0	444 130 320	444 148 720	0	0	444 148 720	100,00%
II. Működési célú támogatások államháztartáson belülről	432 095 628	0	0	432 095 628	450 871 974	0	0	450 871 974	448 731 278	0	0	448 731 278	99,53%
III. Termékek és szolgáltatások adói	77 000 000	0	0	77 000 000	82 706 392	0	0	82 706 392	88 857 365	0	0	88 857 365	107,44%
IV. Közhatalmi bevételek	90 500 000	0	0	90 500 000	82 706 392	0	0	82 706 392	88 857 365	0	0	88 857 365	107,44%
V. Működési bevételek	17 260 000	2 907 000	0	20 167 000	65 659 072	12 725 355	0	78 384 427	69 806 104	8 468 776	0	78 274 880	99,86%
VI. Működési célú átvett pénzeszközök	0	0	0	0	0	1 300 000	0	1 300 000	0	0	0	0	0,00%
A.) Működési bevétel összesen (=II.+IV.+V.+VI.)	539 855 628	2 907 000	0	542 762 628	599 237 438	14 025 355	0	613 262 793	607 394 747	8 468 776	0	615 863 523	100,42%
Működési költségvetési egyenleg (=A.)-F.))													
Felhalmozási mérleg													
VII. Felhalmozási célú támogatások államháztartáson belülről	0	0	0	0	0	0	0	0	0	0	0	0	0,00%
VIII. Felhalmozási bevételek	0	0	0	0	0	0	0	0	0	0	0	0	0,00%
IX. Felhalmozási célú átvett pénzeszközök	0	0	0	0	0	0	0	0	0	0	0	0	0,00%
B.) Felhalmozási bevétel összesen (VII.+VIII.+IX.)	0	0	0	0	0	0	0	0	0	0	0	0	0,00%
Felhalmozási költségvetési egyenleg (=B.)-G.))													
C.) Bevétel főösszege (=A.)+B.))	539 855 628	2 907 000	0	542 762 628	599 237 438	14 025 355	0	613 262 793	607 394 747	8 468 776	0	615 863 523	100,42%
D.) Finanszírozási bevételek	488 586 525	0	0	488 586 525	488 622 531	0	0	488 622 531	487 785 519	0	0	487 785 519	99,83%
E.) Bevétel összesen (=C.)+D.))	1 028 442 153	2 907 000	0	1 031 349 153	1 087 859 969	14 025 355	0	1 101 885 324	1 095 180 266	8 468 776	0	1 103 649 042	100,16%

adatok forintban

Megnevezés	Eredeti előirányzat				Módosított előirányzat				Teljesítés				Szazalék
Feladat	Kötelező	Önként	Állam-igazgatási	Összesen	Kötelező	Önként	Állam-igazgatási	Összesen	Kötelező	Önként	Állam-igazgatási	Összesen	%
Kiadások													
X. Személyi juttatások	76 941 000	0	0	76 941 000	82 009 251	0	0	82 009 251	80 626 395	0	0	80 626 395	98,31%
XI. Munkaadókat terhelő járulékok és szociális hozzájárulási adó	10 003 000	0	0	10 003 000	12 124 779	0	0	12 124 779	8 408 808	0	0	8 408 808	69,35%
XII. Dologi kiadások	169 882 628	0	0	169 882 628	182 169 403	9 523 184	0	191 692 587	164 382 807	0	0	164 382 807	85,75%
XIII. Ellátottak pénzbeli juttatásai	10 050 000	0	0	10 050 000	10 050 000	0	0	10 050 000	9 388 126	0	0	9 388 126	93,41%
XIV. Egyéb működési célú kiadások	0	0	0	0	113 341 632	4 502 171	0	117 843 803	5 394 244	0	0	5 394 244	4,58%
c) ebből Tartalékok	0	0	0	0	0	0	0	0	0	0	0	0	
ca) Céltartalék	0	0	0	0	0	0	0	0	0	0	0	0	
cb) Általános tartalék	0	0	0	0	0	0	0	0	0	0	0	0	
F.) Működési kiadás összesen (=X.+...+XIV.)	266 876 628	0	0	266 876 628	399 695 065	14 025 355	0	413 720 420	268 200 380	0	0	268 200 380	64,83%
				275 886 000				199 542 373				347 663 143	
Felhalmozási mérleg													
XV. Beruházások	237 427 000	0	0	237 427 000	76 132 706	0	0	76 132 706	57 142 495	0	0	57 142 495	75,06%
XVI. Felújítások	181 580 000	2 907 000	0	184 487 000	265 376 502	0	0	265 376 502	235 559 203	0	0	235 559 203	88,76%
XVII. Egyéb felhalmozási célú kiadások	0	0	0	0	0	0	0	0	112 136 774	0	0	112 136 774	0,00%
G.) Felhalmozási kiadás összesen (=XV.+XVI.+XVII.)	419 007 000	2 907 000	0	421 914 000	341 509 208	0	0	341 509 208	404 838 472	0	0	404 838 472	118,54%
				-421 914 000				-341 509 208				-404 838 472	118,54%
H.) Kiadás főösszege (=F.)+G.))	685 883 628	2 907 000	0	688 790 628	741 204 273	14 025 355	0	755 229 628	673 038 852	0	0	673 038 852	89,12%
I.) Finanszírozási kiadások	342 558 525	0	0	342 558 525	346 655 696	0	0	346 655 696	336 976 593	0	0	336 976 593	97,21%
J.) Kiadás összesen (H.)+I.))	1 028 442 153	2 907 000	0	1 031 349 153	1 087 859 969	14 025 355	0	1 101 885 324	1 010 015 445	0	0	1 010 015 445	91,66%

3. melléklet a .../2025. (V. 30.) önkormányzati rendelethez

(A melléklet szövegét a(z) 2024. évi zárszámadás - rendelet 1-18 melléklet (3).pdf elnevezésű fájl tartalmazza.)

3. melléklet a 9/2025. (V. 30.) önkormányzati rendelethez

Farmos Község Önkormányzata
összesített
2024. évi bevételei forrásonként

adatok forintban

Sorszám	Megnevezés	Eredeti előirányzat				Módosított előirányzat				Teljesítés			
	Feladat	Kötelező	Önként	Állam-igazgatási	Összesen	Kötelező	Önként	Állam-igazgatási	Összesen	Kötelező	Önként	Állam-igazgatási	Összesen
01	Helyi önkormányzatok működésének általános támogatása (B111)	122 132 591	0	0	122 132 591	107 472 591	0	0	107 472 591	107 472 591	0	0	107 472 591
02	Települési önkormányzatok egyes köznevelési feladatainak támogatása (B112)	149 208 194	0	0	149 208 194	149 208 194	0	0	149 208 194	149 208 194	0	0	149 208 194
03	Települési önkormányzatok egyes szociális és gyermekjóléti feladatainak támogatása (B1131)	83 487 927	0	0	83 487 927	81 413 894	0	0	81 413 894	81 413 894	0	0	81 413 894
04	Települési önkormányzatok gyermekétkeztetési feladatainak támogatása (B1132)	66 865 217	0	0	66 865 217	76 855 098	0	0	76 855 098	76 855 098	0	0	76 855 098
05	Települési önkormányzatok szociális, gyermekjóléti és gyermekétkeztetési feladatainak támogatása (=03+04) (B113)	150 353 144	0	0	150 353 144	158 268 992	0	0	158 268 992	158 268 992	0	0	158 268 992
06	Települési önkormányzatok kulturális feladatainak támogatása	8 017 699	0	0	8 017 699	11 970 750	0	0	11 970 750	11 970 750	0	0	11 970 750
07	Működési célú költségvetési támogatások és kiegészítő támogatások	0	0	0	0	10 166 638	0	0	10 166 638	10 166 638	0	0	10 166 638
08	Elszámolásból származó bevételek		0	0	0	7 043 155	0	0	7 043 155	7 043 155	0	0	7 043 155
09	Önkormányzatok működési támogatásai (=01+02+05+06+07+08)	429 711 628	0	0	429 711 628	444 130 320	0	0	444 130 320	444 130 320	0	0	444 130 320
34	Egyéb működési célú támogatások bevételei államháztartáson belülről	2 384 000	0	0	2 384 000	6 741 654	0	0	6 741 654	6 601 958	0	0	6 601 958
45	**Működési célú támogatások államháztartáson belülről (=09-…+12+23+34) (B1))**	**432 095 628**	**0**	**0**	**432 095 628**	**450 871 974**	**0**	**0**	**450 871 974**	**450 732 278**	**0**	**0**	**450 732 278**
70	Egyéb felhalmozási célú támogatások bevételei államháztartáson belülről		0	0	0			0			0	0	0
81	**Felhalmozási célú támogatások államháztartáson belülről (=46+47+48+59+70) (B2))**	**0**	**0**	**0**	**0**	**0**	**0**	**0**	**0**	**0**	**0**	**0**	**0**
108	Vagyoni típusú adók	12 500 000	0	0	12 500 000	12 711 668	0	0	12 711 668	12 821 173	0	0	12 821 173
109	ebből: építményadó	0	0	0	0	0	0	0	0	1 966 000	0	0	1 966 000
110	ebből: magánszemélyek kommunális adója	0	0	0	0	0	0	0	0	10 855 173	0	0	10 855 173
115	Értékesítési és forgalmi adók(=116+000+135) (B351)	77 000 000	0	0	77 000 000	69 092 039	0	0	69 092 039	75 087 600	0	0	75 087 600
121	ebből: állandó jelleggel végzett iparűzési tevékenység után fizetett helyi iparűzési adó (B351)	0	0	0	0	0	0	0	0	75 087 600	0	0	75 087 600
162	Termékek és szolgáltatások adói (=115+136+140+141+145) (B35))	77 000 000	0	0	77 000 000	69 092 039	0	0	69 092 039	75 087 600	0	0	75 087 600
163	Egyéb közhatalmi bevételek (>=164+…+181) (B36)	1 000 000	0	0	1 000 000	902 685	0	0	902 685	948 592	0	0	948 592
174	ebből: szabálysértési pénz-és helyszíni bírság és a közlekedési szabálysértések után kiszabott közigazgatási bírság helyi önkormányzatot megillető része (B36)	0	0	0	0	0	0	0	0	86 000	0	0	86 000
175	ebből: egyéb bírság (B36)	0	0	0	0	0	0	0	0	164 418	0	0	164 418
179	ebbőlonkormányzat által beszedett talajterhelési díj (B36)	0	0	0	0	0	0	0	0	37 540	0	0	37 540

Farmos Község Önkormányzata
összesített
2024. évi bevételei forrásonként

adatok forintban

Sorszám	Megnevezés	Eredeti előirányzat				Módosított előirányzat				Teljesítés			
	Feladat	Kötelező	Önként	Állam-igazgatási	Összesen	Kötelező	Önként	Állam-igazgatási	Összesen	Kötelező	Önként	Állam-igazgatási	Összesen
182	**Közhatalmi bevételek (=93+94+104+108+162+163) (B3)**	**90 500 000**	**0**	**0**	**90 500 000**	**82 706 392**	**0**	**0**	**82 706 392**	**88 857 365**	**0**	**0**	**88 857 365**
183	Készletértékesítés ellenértéke	0	0	0	0	25 984		0	25 984	0	31 496	0	25 984
184	Szolgáltatások ellenértéke	5 565 000	0	0	5 565 000	4 115 774	0	0	4 115 774	4 115 774	0	0	4 115 774
185	ebből: tárgyi eszközök bérbeadásából származó bevétel (B402)	0	0	0	0	0	0	0	0	0	11 811	0	11 811
187	Közvetített szolgáltatások ellenértéke (>=188) (B403)	0	2 907 000	0	2 907 000	0	2 782 867	0	2 782 867	0	7 137 280	0	7 137 280
188	ebből: államháztartáson belül (B403)	0	0	0	0	0	0	0	0	0	5 469 707	0	5 469 707
196	Ellátási díjak (B405)	9 001 000	0	0	9 001 000	14 102 103	0	0	14 102 103	14 102 103	0	0	14 102 103
197	Kiszámlázott általános forgalmi adó (406)	2 594 000	0	0	2 594 000	5 803 744	0	0	5 803 744	5 803 744	0	0	5 803 744
198	Általános forgalmi adó visszatérítése (B407)	0	0	0	0	0	0	0	0	0	0	0	0
203	Egyéb kapott (Járó) kamatok és kamatjellegű bevételek (>=204+205+206) (B4082)	0	0	0	0	76	0	0	76	76	0	0	76
207	Kamatbevételek és más nyereségjellegű bevételek (=199+203) (B408)	0	0	0	0	76	0	0	76	76	0	0	76
216	Egyéb működési bevételek (>=217-218) (B411)	100 000	0	0	100 000	40 878 766	0	0	40 878 766	43 783 407	0	0	43 783 407
218	ebből: kiadások visszatérítései (B411)									4 161 281			
219	**Működési bevételek (=183+184+187+189+196+197+198+207+214+-215+-216) B4))**	**17 260 000**	**2 907 000**	**0**	**20 167 000**	**64 926 447**	**2 782 867**	**0**	**67 709 314**	**67 805 104**	**7 168 776**	**0**	**74 968 368**
222	Ingatlanok értékesítése >=223) (B52)	0	0	0	0	0	0	0	0	0	0	0	0
223	ebből: termőföld-eladás bevételei (B52)	0	0	0	0	0	0	0	0	0		0	0
230	**Felhalmozási bevételek (=220+222+224+225+228)(B5)**	**0**	**0**	**0**	**0**	**0**	**0**	**0**	**0**	**0**	**0**	**0**	**0**
244	Egyéb működési célú átvett pénzeszközök (=245+255)	0	0	0	0	0	0	0	0	0	0	0	0
248	ebből: háztartások	0	0	0	0	0	1 300 000	0	1 300 000	0	1 300 000	0	1 300 000
256	**Működési célú átvett pénzeszközök (=231+…+234+244)(B6)**	**0**	**0**	**0**	**0**	**0**	**1 300 000**	**0**	**1 300 000**	**0**	**1 300 000**	**0**	**1 300 000**
66	Egyéb felhalmozási célú átvett pénzeszközök	0	0	0	0	0	0	0	0	0	0	0	0
67	**Felhalmozási célú átvett pénzeszközök (=62+…+66)**	**0**	**0**	**0**	**0**	**0**	**0**	**0**	**0**	**0**	**0**	**0**	**0**
283	**Költségvetési bevételek (=45+81+182+219+256+282(B1-B7)**	**539 855 628**	**2 907 000**	**0**	**542 762 628**	**598 504 813**	**4 082 867**	**0**	**602 587 680**	**607 394 747**	**8 468 776**	**0**	**615 858 011**
31	**Finanszírozási bevételek**	**488 586 525**	**0**	**0**	**488 586 525**	**488 622 531**	**0**	**0**	**488 622 531**	**488 017 700**	**0**	**0**	**488 017 700**
70	**Önkormányzat bevételei összesen (=283+31)**	**1 028 442 153**	**2 907 000**	**0**	**1 031 349 153**	**1 087 127 344**	**4 082 867**	**0**	**1 091 210 211**	**1 095 412 447**	**8 468 776**	**0**	**1 103 875 711**
71	Működési célú támogatások államháztartáson belülről	63 053 000	0	0	63 053 000	69 437 332	0	0	69 437 332	66 720 797	0	0	66 720 797
72	Felhalmozási célú támogatások államháztartáson belülről	0	0	0	0	0	0	0	0	0	0	0	0
73	Közhatalmi bevételek	0	0	0	0	0	0	0	0	0	0	0	0
74	Működési bevételek	1 015 000	0	0	1 015 000	3 115 796	0	0	3 115 796	2 033 618	0	0	2 033 618
75	Felhalmozási bevételek	0	0	0	0	0	0	0	0	0	0	0	0
76	Működési célú átvett pénzeszközök	0	0	0	0	0	0	0	0	0	0	0	0
77	Felhalmozási célú átvett pénzeszközök	0	0	0	0	0	0	0	0	0	0	0	0

Farmos Község Önkormányzata
összesített
2024. évi bevételei forrásonként

adatok forintban

Sorszám	Megnevezés	Eredeti előirányzat				Módosított előirányzat				Teljesítés			
	Feladat	Kötelező	Önként	Állam-igazgatási	Összesen	Kötelező	Önként	Állam-igazgatási	Összesen	Kötelező	Önként	Állam-igazgatási	Összesen
78	Intézmények költségvetési bevételei összesen (=71+...77)	64 068 000	0	0	64 068 000	72 553 128	0	0	72 553 128	68 754 415	0	0	68 754 415
79	Mindösszesen: (=70+78)	1 092 510 153	2 907 000	0	1 095 417 153	1 159 680 472	4 082 867	0	1 163 763 339	1 164 166 862	8 468 776	0	1 172 630 126

4. melléklet a .../2025. (V. 30.) önkormányzati rendelethez

(A melléklet szövegét a(z) 2024. évi zárszámadás - rendelet 1-18 melléklet (4).pdf elnevezésű fájl tartalmazza.)

4. melléklet a 9/2025. (V. 30.) önkormányzati rendelethez

Farmos Község Önkormányzata
2024. évi bevételei kormányzati funkciónként

adatok forintban

Megnevezés	Eredeti előirányzat				Módosított előirányzat				Teljesítés			
Feladat	Kötelező	Önként	Állam-igazgatási	Összesen	*Kötelező*	Önként	Állam-igazgatási	Összesen	Kötelező	Önként	Állam-igazgatási	Összesen
Önkormányzatok elszámolásai a központi költségvetéssel	429 711 628	0	0	429 711 628	*444 130 320*	0	0	444 130 320	444 148 720	0	0	444 148 720
I. Önkormányzatok működési támogatásai	**429 711 628**	**0**	**0**	**429 711 628**	***444 130 320***	**0**	**0**	**444 130 320**	**444 148 720**	**0**	**0**	**444 148 720**
Önkormányzatok és önkormányzati hivatalok jogalkotó és általános igazgatási tevékenysége		0	0	0		0	0	0	202 400	0	0	202 400
Önkormányzati vagyonnal való gazdálkodással kapcsolatos feladatok	0	0	0	0	*0*	0	0	0	0	0	0	0
Önkormányzatok elszámolásai a központi költségvetéssel		0	0	0		0	0	0		0	0	0
Város-, községgazdálkodási egyéb szolgáltatások		0	0	0		0	0	0		0	0	0
Közfoglalkoztatási mintaprogram szociális	2 384 000	0	0	2 384 000	*6 741 654*	0	0	6 741 654	4 380 158	0	0	4 380 158
Hosszabb időtartamú közfoglalkoztatás		0	0	0		0	0	0		0	0	0
II. Működési célú támogatások államháztartáson belülről (I.+II.)	**432 095 628**	**0**	**0**	**432 095 628**	***450 871 974***	**0**	**0**	**450 871 974**	**448 731 278**	**0**	**0**	**448 731 278**
Önkormányzati vagyonnal való gazdálkodással kapcsolatos feladatok	0	0	0	0	*0*	0	0	0	0	0	0	0
Településfejlesztési projektek és támogatásuk			0	0		0	0	0		0	0	0
Város-, községgazdálkodási egyéb szolgáltatások	0	0	0	0	*0*	0	0	0	0	0	0	0
III. Felhalmozási célú támogatások államháztartáson belülről	**0**	**0**	**0**	**0**	***0***	**0**	**0**	**0**	**0**	**0**	**0**	**0**
Önkormányzatok funkcióra nem sorolható bevételei államháztartáson kívülről	77 000 000	0	0	77 000 000	*82 706 392*	0	0	82 706 392	88 857 365	0	0	88 857 365
IV. Termékek és szolgáltatások adói	**77 000 000**	**0**	**0**	**77 000 000**	***82 706 392***	**0**	**0**	**82 706 392**	**88 857 365**	**0**	**0**	**88 857 365**
Önkormányzatok funkcióra nem sorolható bevételei államháztartáson kívülről	13 500 000	0	0	13 500 000	*82 706 392*	0	0			0	0	0
V. Közhatalmi bevételek	**90 500 000**	**0**	**0**	**90 500 000**	**82 706 392**	**0**	**0**	**82 706 392**	**88 857 365**	**0**	**0**	**88 857 365**
Önkormányzatok és önkormányzati hivatalok jogalkotó és általános igazgatási tevékenysége	3 193 000	0	0	3 193 000	*43 480 200*	0	0	43 480 200	48 309 836	0	0	48 309 836
Vízellátással kapcsolatos közmű építése, fenntartása,üzemeltetése		0	0	0		0	0	0			0	0
Város-, községgazdálkodási egyéb szolgáltatások	150 000	0	0	150 000	*4 940 393*	0	0	4 940 393	1 148 460		0	1 148 460
Háziorvosi alapellátás	500 000		0	500 000	*500 000*		0	500 000	438 385		0	438 385
Fogorvosi alapellátás	400 000		0	400 000	*400 000*		0	400 000			0	0
Könyvtári szolgáltatások	77 000		0	77 000	*77 000*		0	77 000			0	0
Közművelődés-hagyományos közösségi kulturális értékek gondozása	100 000		0	100 000	*100 000*		0	100 000			0	0
Helyi, térségi, közösségi tér biztosítása, működtetése	140 000		0	140 000	*140 000*		0	140 000			0	0
Gyermekétkeztetés köznevelési intézményben	10 500 000	0	0	10 500 000	*12 738 854*	0	0	12 738 854	16 250 001		0	16 255 513
Gyermekek bölcsődében és mini bölcsődében történő ellátása	1 100 000	0	0	1 100 000	*1 450 000*	0	0	1 450 000	1 866 922		0	1 866 922
Házi segítségnyújtás	1 100 000	0	0	1 100 000	*1 100 000*	0	0	1 100 000	1 792 500		0	1 792 500
Önkormányzatok funkcióra nem sorolható bevételei államháztartáson kívülről	0	2 907 000	0	2 907 000	*732 625*	12 725 355	0	13 457 980		8 468 776	0	8 468 776
VI. Működési bevételek	**17 260 000**	**2 907 000**	**0**	**20 167 000**	***65 659 072***	**12 725 355**	**0**	**78 384 427**	**69 806 104**	**8 468 776**	**0**	**78 274 880**

Farmos Község Önkormányzata
2024. évi bevételei kormányzati funkciónként

adatok forintban

Megnevezés	Eredeti előirányzat				Módosított előirányzat				Teljesítés			
Feladat	Kötelező	Önként	Állam-igazgatási	Összesen	*Kötelező*	Önként	Állam-igazgatási	Összesen	Kötelező	Önként	Állam-igazgatási	Összesen
Önkormányzatok és önkormányzati hivatalok jogalkotó és általános igazgatási tevékenysége		0	0	0			0	0	0		0	
Város- község gazdálkodási egyéb szolgáltatások	0	0	0	0	*0*	0	0	0	0	0	0	0
Önkormányzati vagyonnal való gazdálkodással kapcsolatos feladatok	0	0	0	0	*0*	0	0	0	0	0	0	0
VII. Felhalmozási bevételek	**0**	**0**	**0**	**0**	*0*	**0**	**0**	**0**	**0**	**0**	**0**	**0**
Önkormányzatok és önkormányzati hivatalok jogalkotó és általános igazgatási tevékenysége	0	0	0	0	*0*		0	0	0		0	**0**
Egyéb szabadidős szolgáltatás	0	0	0	0	*0*	1 300 000	0	1 300 000	0		0	**0**
VIII. Működési célú átvett pénzeszközök	**0**	**0**	**0**	**0**	*0*	**1 300 000**	**0**	**1 300 000**	**0**	**0**	**0**	**0**
Egyéb szabadidős szolgáltatás	0	0	0	0	*0*	0	0	0	0	0	0	**0**
IX. Felhalmozási célú átvett pénzeszközök	**0**	**0**	**0**	**0**	*0*	**0**	**0**	**0**	**0**	**0**	**0**	**0**
A.) Költségvetési bevételek (=II.+III.+V.+…+IX.)	**539 855 628**	**2 907 000**	**0**	**542 762 628**	*599 237 438*	**14 025 355**	**0**	**613 262 793**	**607 394 747**	**8 468 776**	**0**	**615 863 523**
B.) Finanszírozási bevételek	**488 586 525**	**0**	**0**	**488 586 525**	*488 622 531*	**0**	**0**	**488 622 531**	**487 785 519**	**0**	**0**	**487 785 519**
C.) Önkormányzat bevételei összesen (=A.)+B.))	**1 028 442 153**	**2 907 000**	**0**	**1 031 349 153**	*1 087 859 969*	**14 025 355**	**0**	**1 101 885 324**	**1 095 180 266**	**8 468 776**	**0**	**1 103 649 042**

5. melléklet a .../2025. (V. 30.) önkormányzati rendelethez

(A melléklet szövegét a(z) 2024. évi zárszámadás - rendelet 1-18 melléklet (5).pdf elnevezésű fájl tartalmazza.)

Farmos Község Önkormányzata
2024. évi kiadásai kormányzati funkciónként

adatok forintban

Megnevezés	Eredeti előirányzat				Módosított előirányzat				Teljesítés			
Feladat	Kötelező	Önként	Állam-igazgatási	Összesen	Kötelező	Önként	Állam-igazgatási	Összesen	Kötelező	Önként	Állam-igazgatási	Összesen
Önkormányzatok és önkormányzati hivatalok jogalkotó és általános igazgatási tevékenysége	40 548 900	0	0	40 548 900	39 027 710	0	0	39 027 710	42 187 916	0	0	42 187 916
Településfejlesztési projektek és támogatásuk	8 079 000	0	0	8 079 000	8 079 000	0	0	8 079 000	6 898 780	0	0	6 898 780
Hosszabb időtartamú közfoglalkoztatás	7 389 000	0	0	7 389 000	7 389 000	0	0	7 389 000	7 488 242	0	0	7 488 242
Háziorvosi alapellátás		0	0	0		0	0	0		0	0	0
Vízellátás-közszolgáltatás egyéb szolgáltatások		0	0	0		0	0	0	1 496 298	0	0	1 496 298
Család és nővédelmi egészségügyi gondozás	8 926 000	0	0	8 926 000	8 926 000	0	0	8 926 000	600 000	0	0	600 000
Könyvtári szolgáltatások	7 499 000	0	0	7 499 000	7 499 000	0	0	7 499 000	7 343 835	0	0	7 343 835
Közművelődés-hagyományos közösségi kulturális értékek gondozása	3 899 100	0	0	3 899 100	3 899 100	0	0	3 899 100	8 482 747	0	0	8 482 747
Közművelődés-kulturális alapú gazdaságfejlesztés		0	0	0		0	0	0		0	0	0
Gyermekek bölcsődében és mini bölcsődében történő ellátása		0	0	0		0	0	0		0	0	0
Házi segítségnyújtás	600 000	0	0	600 000	7 189 441	0	0	7 189 441	9 128 880	0	0	9 128 880
I. Személyi juttatások	**76 941 000**	**0**	**0**	**76 941 000**	**82 009 251**	**0**	**0**	**82 009 251**	**80 626 395**	**0**	**0**	**80 626 395**
Önkormányzatok és önkormányzati hivatalok jogalkotó és általános igazgatási tevékenysége	8 282 000	0	0	8 282 000	7 403 779	0	0	7 403 779	4 097 301	0	0	4 097 301
Településfejlesztési projektek és támogatásuk	1 050 000	0	0	1 050 000	1 050 500	0	0	1 050 500	790 569	0	0	790 569
Hosszabb időtartamú közfoglalkoztatás	960 000	0	0	960 000	960 000	0	0	960 000	305 527	0	0	305 527
Háziorvosi alapellátás		0	0	0		0	0	0		0	0	0
Vízellátás-közszolgáltatás egyéb szolgáltatások		0	0	0		0	0	0	182 091	0	0	182 091
Család és nővédelmi egészségügyi gondozás		0	0	0	1 161 000	0	0	1 161 000	70 200	0	0	70 200
Könyvtári szolgáltatások	970 500	0	0	970 500	970 500	0	0	970 500	984 699	0	0	984 699
Közművelődés-hagyományos közösségi kulturális értékek gondozása	801 000	0	0	801 000	801 000	0	0	801 000	773 168	0	0	773 168
Közművelődés-kulturális alapú gazdaságfejlesztés	1 161 500	0	0	1 161 500		0	0	0		0	0	0
Gyermekek bölcsődében és mini bölcsődében történő ellátása		0	0	0		0	0	0		0	0	0
Házi segítségnyújtás	78 000	0	0	78 000	78 000	0	0	78 000	1 205 253	0	0	1 205 253
II. Munkaadókat terhelő járulékok és szociális hozzájárulási adó	**10 003 000**	**0**	**0**	**10 003 000**	**12 124 779**	**0**	**0**	**12 124 779**	**8 408 808**	**0**	**0**	**8 408 808**
Önkormányzatok és önkormányzati hivatalok jogalkotó és általános igazgatási tevékenysége	29 256 000	0	0	29 256 000	34 886 153		0	34 886 153	28 706 803	0	0	28 706 803
Köztemető fenntartás és üzemeltetés	1 264 000	0	0	1 264 000		0	0	0	94 506	0	0	94 506
Közfoglalkoztatási mintaprogram		0	0	0		0	0	0		0	0	0
Közutak, hidak, alagutak fenntartása		0	0	0		0	0	0	1 488 996	0	0	1 488 996
Településfejlesztési projektek és támogatásuk		0	0	0	2 755 612	0	0	2 755 612	2 477 012	0	0	2 477 012
Vízellátással kapcsolatos köztu építése, fenntartása, üzemeltetése	635 000	0	0	635 000	635 000	0	0	635 000	844 712	0	0	844 712
Közvilágítás	22 617 000	0	0	22 617 000	14 117 000	0	0	14 117 000	12 943 202	0	0	12 943 202
Vízellátás-, közszolgáltatás egyéb szolgáltatások	8 954 000	0	0	8 954 000	10 179 000	0	0	10 179 000	8 439 407	0	0	8 439 407
Háziorvosi alapellátás	453 000	0	0	453 000	453 000	0	0	453 000	879 422	0	0	879 422
Fogorvosi alapellátás	89 000	0	0	89 000	1 180 613	0	0	1 180 613	1 081 677	0	0	1 081 677
Család és nővédelmi egészségügyi gondozás	40 000	0	0	40 000	1 853 625	0	0	1 853 625	1 743 915	0	0	1 743 915
Könyvtári szolgáltatások	3 620 000	0	0	3 620 000	3 620 000	0	0	3 620 000	3 867 676	0	0	3 867 676
Közművelődés- hagyományos közösségi kulturális értékek gondozása	3 086 000	0	0	3 086 000	3 781 000	0	0	3 781 000	3 171 108	0	0	3 171 108
Közművelődés- kulturális alapú gazdaságfejlesztés		0	0	0		0	0	0		0	0	0
Civil szervezetek működési támogatása	450 000	0	0	450 000	793 206	0	0	793 206	774 921	0	0	774 921
Helyi, térségi közösségi tér biztosítása, működtetése	1 446 000	0	0	1 446 000	3 491 000	0	0	3 491 000	1 671 463	0	0	1 671 463
Egyéb szabadidős szolgáltatás		0	0	0		0	0	0	2 863 152	0	0	2 863 152
Gyermekétkeztetés köznevelési intézményben	89 996 000	0	0	89 996 000	89 996 000	9 523 184	0	99 519 184	84 396 370	0	0	84 396 370
Gyermekek bölcsődében és mini bölcsődében történő ellátása	2 042 000	0	0	2 042 000	2 848 566	0	0	2 848 566	24 127	0	0	24 127
Gyermekétkeztetés bölcsődében, fogyatékosok nappali intézményében	586 628	0	0	586 628	8 986 628	0	0	8 986 628	7 227 367	0	0	7 227 367
Intézményen kívüli gyermekétkeztetés	2 743 000	0	0	2 743 000	3 288 000	0	0	3 288 000	1 066 210	0	0	1 066 210
Család és gyermekjóléti szolgáltatások	1 035 000	0	0	1 035 000	1 035 000	0	0	1 035 000	36 211	0	0	36 211
Házi segítségnyújtás	1 600 000	0	0	1 600 000	1 600 000	0	0	1 600 000	372 636	0	0	372 636
Egyéb szociális pénzbeli és természetben ellátások, támogatások		0	0	0		0	0	0	3 842 214	0	0	3 842 214

Farmos Község Onkormányzata
2024. évi kiadásai kormányzati funkcióonként

adatok forintban

Megnevezés	Eredeti előirányzat				Módosított előirányzat				Teljesítés			
Feladat	Kötelező	Önként	Állam-igazgatási	Összesen	Kötelező	Önként	Állam-igazgatási	Összesen	Kötelező	Önként	Állam-igazgatási	Összesen
III. Dologi kiadások	**169 882 628**	**0**	**0**	**169 882 628**	**182 169 403**	**9 523 184**	**0**	**191 692 587**	**164 382 807**	**0**	**0**	**164 382 807**
Egyéb szociális pénzbeli és természetben ellátások, támogatások	10 050 000	0	0	10 050 000	10 050 000	0	0	10 050 000	9 388 126	0	0	9 388 126
IV. Ellátottak pénzbeli juttatásai	**10 050 000**	**0**	**0**	**10 050 000**	**10 050 000**	**0**	**0**	**10 050 000**	**9 388 126**	**0**	**0**	**9 388 126**
Civil szervezetek működési támogatása	0		0	0	0	4 502 171	0	4 502 171	4 426 900		0	4 426 900
Önkormányzatok és önkormányzati hivatalok jogalkotó és általános igazgatási tevékenysége	0		0	0	0		0	0	178 000		0	178 000
Településfejlesztési projektek és támogatásuk	0		0	0	112 843 457		0	112 843 457	0		0	0
Önkormányzati elszámolások a kp ktgvetéssel	0		0	0	498 175		0	498 175	792 344		0	792 344
V. Egyéb működési célú kiadások	**0**		**0**	**0**	**113 341 632**	**4 502 171**	**0**	**117 843 803**	**5 394 244**	**0**	**0**	**5 394 244**
ebből Tartalékok	0	0	0	0	0	0	0	0	0	0	0	0
A.) Működési kiadás összesen (=I.+...+V.)	**266 876 628**	**0**	**0**	**266 876 628**	**399 695 065**	**14 025 355**	**0**	**413 720 420**	**268 200 380**	**0**	**0**	**268 200 380**
Önkormányzatok és önkormányzati hivatalok jogalkotó és általános igazgatási tevékenysége	7 500 000	0	0	7 500 000	7 500 000	0	0	7 500 000	10 797 766	0	0	10 797 766
Vízellátással kapcsolatos közmű építése, fenntartása, üzemeltetése	100 000	0	0	100 000	100 000	0	0	100 000		0	0	0
Településfejlesztési projektek és támogatásuk	229 397 000	0	0	229 397 000	68 102 706	0	0	68 102 706	41 271 646	0	0	41 271 646
Város-, községgazdálkodási egyéb szolgáltatások	400 000	0	0	400 000	400 000	0	0	400 000	4 516 200	0	0	4 516 200
Vízellátással kapcsolatos közmű építése, fenntartása		0	0	0		0	0	0	245 273	0	0	245 273
Közművelődés- hagyományos közösségi kulturális értékek gondozása	30 000	0	0	30 000	30 000	0	0	30 000	311 610	0	0	311 610
Gyermekek bölcsődében és mini bölcsődében történő ellátása		0	0	0		0	0	0		0	0	0
VI. Beruházások	**237 427 000**	**0**	**0**	**237 427 000**	**76 132 706**	**0**	**0**	**76 132 706**	**57 142 495**	**0**	**0**	**57 142 495**
Önkormányzatok és önkormányzati hivatalok jogalkotó és általános igazgatási tevékenysége	20 073 000	2 907 000	0	22 980 000	30 204 455	0	0	30 204 455	18 326 449	0	0	18 326 449
Könyvtári szolgáltatások		0	0	0		0	0			0	0	0
Településfejlesztési projektek és támogatásuk	160 132 000	0	0	160 132 000	233 653 632	0	0	233 653 632	218 633 133	0	0	218 633 133
Vízellátással kapcsolatos közmű építése, fenntartása, üzemeltetése	675 000	0	0	675 000	818 415	0	0	818 415	899 621	0	0	899 621
Város-, községgazdálkodási egyéb szolgáltatások	700 000	0	0	700 000	700 000	0	0	700 000	700 000	0	0	700 000
VII. Felújítások	**181 580 000**	**2 907 000**	**0**	**184 487 000**	**265 376 502**	**0**	**0**	**265 376 502**	**235 559 203**	**0**	**0**	**235 559 203**
Önkormányzatok elszámolása a központi költségvetéssel	0	0	0	0	0	0	0	0	112 136 774	0	0	112 136 774
VIII. Egyéb felhalmozási célú kiadások	**0**	**0**	**0**	**0**	**0**	**0**	**0**	**0**	**112 136 774**	**0**	**0**	**112 136 774**
B.) Felhalmozási kiadás összesen (=VI.+VII.+VIII.)	**419 007 000**	**2 907 000**	**0**	**421 914 000**	**341 509 208**	**0**	**0**	**341 509 208**	**404 838 472**	**0**	**0**	**404 838 472**
C.) Kiadási főösszeg (=A.)+B.))	**685 883 628**	**2 907 000**	**0**	**688 790 628**	**741 204 273**	**14 025 355**	**0**	**755 229 628**	**673 038 852**	**0**	**0**	**673 038 852**
Önkormányzatok elszámolása a központi költségvetéssel	15 107 525	0	0	15 107 525	15 204 696	0	0	15 204 696	18 344 392	0	0	18 344 392
Támogatási célú finanszírozási műveletek	327 451 000	0	0	327 451 000	331 451 000	0	0	331 451 000	321 632 201	0		321 632 201
D.) Finanszírozási kiadások	**342 558 525**	**0**	**0**	**342 558 525**	**346 655 696**	**0**	**0**	**346 655 696**	**336 976 593**	**0**	**0**	**336 976 593**
E.) Kiadás összesen	**1 028 442 153**	**2 907 000**	**0**	**1 031 349 153**	**1 087 859 969**	**14 025 355**	**0**	**1 101 885 324**	**1 010 015 445**	**0**	**0**	**1 010 015 445**
	1 028 442 153	2 907 000	0	1 031 349 153	1 087 859 969	14 025 355	0	1 101 885 324				
	0	0	0	0	0	0	0	0				

6. melléklet a .../2025. (V. 30.) önkormányzati rendelethez

(A melléklet szövegét a(z) 2024. évi zárszámadás - rendelet 1-18 melléklet (6).pdf elnevezésű fájl tartalmazza.)

6. melléklet a 9/2025. (V. 30.) önkormányzati rendelethez

Farmos Község Önkormányzata költségvetési intézményeinek
2024. évi bevételei

adatok forintban

Sorszám	Megnevezés	Eredeti előirányzat				Módosított előirányzat				Teljesítés			
	Feladat	Kötelező	Önként	Állam-igazgatási	Összesen	Kötelező	Önként	Állam-igazgatási	Összesen	Kötelező	Önként	Állam-igazgatási	Összesen
1	**Farmos Polgármesteri Hivatal**												
	Előző évi pénzmaradvány					77 169				77 169			77 169
01	*A. Finanszírozás*	*94 325 000*	*0*	*0*	94 325 000	*94 325 000*	*0*	*0*	*94 325 000*	*91 755 034*	*0*	*0*	*91 755 034*
02	Egyéb működési célú támogatások bevételei államháztartáson belülről	0	0	0	0	2 384 332	0	0	2 384 332	2 567 230	0	0	2 567 230
03	**Működési célú támogatások államháztartáson belülről (=02)**	**0**	**0**	**0**	**0**	**2 384 332**	**0**	**0**	**2 384 332**	**2 567 230**	**0**	**0**	**2 567 230**
04	Egyéb közhatalmi bevételek	0	0	0	0	0	0	0	0	0	0	0	0
05	**Közhatalmi bevételek (=04)**	**0**	**0**	**0**	**0**	**0**	**0**	**0**	**0**	**0**	**0**	**0**	**0**
06	Készletértékesítés ellenértéke	0	0	0	0	0	0	0	0	0	0	0	0
07	Szolgáltatások ellenértéke	15 000	0	0	15 000	187 500		0	187 500	187 500		0	187 500
08	Közvetített szolgáltatások ellenértéke	0	0	0	0	173 811		0	173 811	0		0	0
09	Tulajdonosi bevételek		0	0	0		0	0	0			0	0
10	Ellátási díjak	0	0	0	0	0	0	0	0	0		0	0
11	Kiszámlázott általános forgalmi adó	0	0	0	0	0		0	0	0		0	0
12	Általános forgalmi adó visszatérítése	0	0	0	0	0	0	0	0	0		0	0
13	*Befektetett pénzügyi eszközökből származó bevételek*	*0*	*0*	*0*	*0*		*0*	*0*	*0*	*0*	*0*	*0*	*0*
14	*Egyéb kapott (járó) kamatok és kamatjellegű bevételek*	*0*	*0*	*0*	*0*	*0*	*0*	*0*	*0*	*0*	*0*	*0*	*0*
15	Kamatbevételek és más nyereségjellegű bevételek (13+14)	0	0	0	0	0	0	0	0	0	0	0	0
16	*Részesedésekből származó pénzügyi műveletek bevételei*	*0*	*0*	*0*	*0*		*0*	*0*	*0*	*0*	*0*	*0*	*0*
17	*Más egyéb pénzügyi műveletek bevételei*	*0*	*0*	*0*	*0*		*0*	*0*	*0*	*0*	*0*	*0*	*0*
18	Egyéb pénzügyi műveletek bevételei (16+17)	0	0	0	0		0	0	0	0	0	0	0
19	Biztosító által fizetett kártérítés	0	0	0	0		0	0	0	0	0	0	0
20	Egyéb működési bevételek	0	0	0	0	2 619 485	0	0	2 619 485	1 733 845	0	0	1 733 845
21	**Működési bevételek (=06+…+12+15+18+19+20)**	**15 000**	**0**	**0**	**15 000**	**2 980 796**	**0**	**0**	**2 980 796**	**1 921 345**	**0**	**0**	**1 921 345**
22	Egyéb működési célú átvett pénzeszközök	0	0	0	0	0	0	0	0	0	0	0	0
23	**Működési célú átvett pénzeszközök (=22)**	**0**	**0**	**0**	**0**	**0**	**0**	**0**	**0**	**0**	**0**	**0**	**0**
24	**Működési bevétel összesen (=03+05+21+23)**	**15 000**	**0**	**0**	**15 000**	**5 365 128**	**0**	**0**	**5 365 128**	**2 567 230**	**0**	**0**	**4 488 575**
25	Felhalmozási célú önkormányzati támogatások	0	0	0	0	0	0	0	0	0	0	0	0
26	Egyéb felhalmozási célú támogatások bevételei államháztartáson belülről	0	0	0	0	0	0	0	0	0	0	0	0
27	**Felhalmozási célú támogatások államháztartáson belülről (=25+26)**	**0**	**0**	**0**	**0**	**0**	**0**	**0**	**0**	**0**	**0**	**0**	**0**
28	Egyéb tárgyi eszközök értékesítése	0	0	0	0	0	0	0	0	0	0	0	0
29	**Felhalmozási bevételek (=28)**	**0**	**0**	**0**	**0**	**0**	**0**	**0**	**0**	**0**	**0**	**0**	**0**
30	Egyéb felhalmozási célú átvett pénzeszközök	0	0	0	0	0	0	0	0	0	0	0	0
31	**Felhalmozási célú átvett pénzeszközök (=30)**	**0**	**0**	**0**	**0**	**0**	**0**	**0**	**0**	**0**	**0**	**0**	**0**
32	**Felhalmozási bevétel összesen (=27+29+31)**	**0**	**0**	**0**	**0**	**0**	**0**	**0**	**0**	**0**	**0**	**0**	**0**
33	**Bevétel összesen (=01+24+32)**	94 340 000	0	0	94 340 000	99 767 297	0	0	99 690 128	96 320 778	0	0	96 320 778

Farmos Község Önkormányzata költségvetési intézményeinek

2024. évi bevételei

adatok forintban

Sorszám	Megnevezés	Eredeti előirányzat				Módosított előirányzat				Teljesítés			
	Feladat	Kötelező	Önként	Állam-igazgatási	Összesen	Kötelező	Önként	Állam-igazgatási	Összesen	Kötelező	Önként	Állam-igazgatási	Összesen
2	**Farmos Községi Óvoda**												
01	*A. Finanszírozás*	*170 073 000*	*0*	*0*	*170 073 000*	*170 073 000*	*0*	*0*	*170 073 000*	*165 723 600*	*0*	*0*	*165 723 600*
	Előző év költségvetési maradványának igénybevétele	*0*				*155 012*			*155 012*	*155 012*			*155 012*
02	Egyéb működési célú támogatások bevételei államháztartáson belülről	0	0	0	0		0	0	0	0	0	0	0
03	**Működési célú támogatások államháztartáson belülről (=02)**	**0**	**0**	**0**	**0**	**0**	**0**	**0**	**0**	**0**	**0**	**0**	**0**
04	Egyéb közhatalmi bevételek	0	0	0	0	0	0	0	0	0	0	0	0
05	**Közhatalmi bevételek (=04)**	**0**	**0**	**0**	**0**	**0**	**0**	**0**	**0**	**0**	**0**	**0**	**0**
06	Készletértékesítés ellenértéke	0	0	0	0	0	0	0	0	0	0	0	0
07	Szolgáltatások ellenértéke	0	0	0	0	0	0	0	0	0	0	0	0
08	Közvetített szolgáltatások ellenértéke	0	0	0	0	0	0	0	0	0	0	0	0
09	Tulajdonosi bevételek	0	0	0	0	0	0	0	0	0	0	0	0
10	Ellátási díjak	0	0	0	0	0	0	0	0	0	0	0	0
11	Kiszámlázott általános forgalmi adó	0	0	0	0	0	0	0	0	0	0	0	0
12	Általános forgalmi adó visszatérítése	0	0	0	0	0	0	0	0	0		0	0
13	*Befektetett pénzügyi eszközökből származó bevételek*	*0*	*0*	*0*	*0*	*0*	*0*	*0*	*0*	0	0	0	0
14	*Egyéb kapott (járó) kamatok és kamatjellegű bevételek*	*0*	*0*	*0*	*0*	*0*	*0*	*0*	*0*	*0*	*0*	*0*	*0*
15	Kamatbevételek és más nyereségjellegű bevételek (13+14)	0	0	0	0	0	0	0	0		0	0	
16	*Részesedésekből származó pénzügyi műveletek bevételei*	*0*	*0*	*0*	*0*	*0*	*0*	*0*	*0*	0	0	0	
17	*Más egyéb pénzügyi műveletek bevételei*	*0*	*0*	*0*	*0*	*0*	*0*	*0*	*0*	*0*	*0*	*0*	*0*
18	Egyéb pénzügyi műveletek bevételei (16+17)	0	0	0	0	0	0	0	0	*0*	*0*	*0*	*0*
19	Biztosító által fizetett kártérítés	0	0	0	0	0	0	0	0	0	0	0	0
20	Egyéb működési bevételek	0	0	0	0	0	0	0	0	0	0	0	0
21	**Működési bevételek (=06+...+12+15+18+19+20)**	**0**	**0**	**0**	**0**	135 000		0	135 000	0	112 373	0	112 373
22	Egyéb működési célú átvett pénzeszközök	0	0	0	0	**135 000**	**0**	**0**	**135 000**	**0**	**112 373**	**0**	**112 373**
23	**Működési célú átvett pénzeszközök (=22)**	**0**	**0**	**0**	**0**	0	0	0	0	0	0	0	0
24	**Működési bevétel összesen (=03+05+21+23)**	**0**	**0**	**0**	**0**	**0**	**0**	**0**	**0**	**0**	**0**	**0**	**0**
25	Felhalmozási célú önkormányzati támogatások	0	0	0	0	**135 000**	**0**	**0**	**135 000**	**112 273**		**0**	**112 273**
26	Egyéb felhalmozási célú támogatások bevételei államháztartáson belülről	0	0	0	0	0	0	0	0	0	0	0	0
27	**Felhalmozási célú támogatások államháztartáson belülről (=25+26)**	**0**	**0**	**0**	**0**	**0**	**0**	**0**	**0**	**0**	**0**	**0**	**0**
28	Egyéb tárgyi eszközök értékesítése	0	0	0	0	0	0	0	0	0	0	0	0
29	**Felhalmozási bevételek (=28)**	**0**	**0**	**0**	**0**	**0**	**0**	**0**	**0**	**0**	**0**	**0**	**0**
30	Egyéb felhalmozási célú átvett pénzeszközök	0	0	0	0	0	0	0	0	0	0	0	0
31	**Felhalmozási célú átvett pénzeszközök (=30)**	**0**	**0**	**0**	**0**	**0**	**0**	**0**	**0**	**0**	**0**	**0**	**0**
32	**Felhalmozási bevétel összesen (=27+29+31)**	**0**	**0**	**0**	**0**	**0**	**0**	**0**	**0**	**0**	**0**	**0**	**0**
33	**Bevétel összesen (=01+24+32)**	**170 073 000**	**0**	**0**	**170 073 000**	**170 363 012**	**0**	**0**	**170 363 012**	**165 990 885**	**0**	**0**	**165 990 885**

Farmos Község Önkormányzata költségvetési intézményeinek

2024. évi bevételei

adatok forintban

Sorszám	Megnevezés	Eredeti előirányzat				Módosított előirányzat				Teljesítés			
	Feladat	Kötelező	Önként	Állam-igazgatási	Összesen	Kötelező	Önként	Állam-igazgatási	Összesen	Kötelező	Önként	Állam-igazgatási	Összesen
3	**Farmosi Gólyavár Bölcsőde**												
01	*A. Finanszírozás*	*0*	*0*	*0*	*0*		*0*	*0*	*0*		*0*	*0*	*0*
	Előző évi pénzmaradvány					*22 140*			*22 140*	*22 140*			*22 140*
02	Egyéb működési célú támogatások bevételei államháztartáson belülről	63 053 000	0	0	63 053 000	67 053 000	0	0	67 053 000	64 153 567	0	0	64 153 567
03	**Működési célú támogatások államháztartáson belülről (=02)**	**63 053 000**	**0**	**0**	**63 053 000**	**67 053 000**	**0**	**0**	**67 053 000**	**64 153 567**	**0**	**0**	**64 153 567**
04	Egyéb közhatalmi bevételek	0	0	0	0	0	0	0	0	0	0	0	0
05	**Közhatalmi bevételek (=04)**	**0**	**0**	**0**	**0**	**0**	**0**	**0**	**0**	0	**0**	**0**	**0**
06	Készletértékesítés ellenértéke	0	0	0	0	0	0	0	0	0	0	0	0
07	Szolgáltatások ellenértéke	0	0	0	0	0	0	0	0	0	0	0	0
08	Közvetített szolgáltatások ellenértéke	0	0	0	0		0	0	0	0	0	0	0
09	Tulajdonosi bevételek		0	0	0		0	0	0	0	0	0	0
10	Ellátási díjak	1 000 000	0	0	1 000 000	0	0	0	0	0	0	0	0
11	Kiszámlázott általános forgalmi adó	0	0	0	0	0	0	0	0	0	0	0	0
12	Általános forgalmi adó visszatérítése	0	0	0	0	0	0	0	0	0	0	0	0
13	*Befektetett pénzügyi eszközökből származó bevételek*	*0*	*0*	*0*	*0*	*0*	*0*	*0*	*0*	*0*	*0*	*0*	*0*
14	*Egyéb kapott (járó) kamatok és kamatjellegű bevételek*	*0*	*0*	*0*	*0*	*0*	*0*	*0*	*0*	*0*	*0*	*0*	*0*
15	Kamatbevételek és más nyereségjellegű bevételek (13+14)	0	0	0	0	0	0	0	0	0	0	0	0
16	*Részesedésekből származó pénzügyi műveletek bevételei*	*0*	*0*	*0*	*0*	*0*	*0*	*0*	*0*	*0*	*0*	*0*	*0*
17	*Más egyéb pénzügyi műveletek bevételei*	*0*	*0*	*0*	*0*	*0*	*0*	*0*	*0*	*0*	*0*	*0*	*0*
18	Egyéb pénzügyi műveletek bevételei (16+17)	0	0	0	0	0	0	0	0	0	0	0	0
19	Biztosító által fizetett kártérítés	0	0	0	0	0	0	0	0	0	0	0	0
20	Egyéb működési bevételek	0	0	0	0	0	0	0	0	0	0	0	0
21	**Működési bevételek (=06+...+12+15+18+19+20)**	**1 000 000**	**0**	**0**	**1 000 000**	**0**	**0**	**0**	**0**	**0**	**0**	**0**	**0**
22	Egyéb működési célú átvett pénzeszközök	0	0	0	0	0	0	0	0	0	0	0	0
23	**Működési célú átvett pénzeszközök (=22)**	**0**	**0**	**0**	**0**	**0**	**0**	**0**	**0**	**0**	**0**	**0**	**0**
24	**Működési bevétel összesen (=03+05+21+23)**	**64 053 000**	**0**	**0**	**64 053 000**	**67 075 140**	**0**	**0**	**67 075 140**	**64 175 707**	**0**	**0**	**64 175 707**
25	Felhalmozási célú önkormányzati támogatások	0	0	0	0	0	0	0	0	0	0	0	0
26	Egyéb felhalmozási célú támogatások bevételei államháztartáson belülről	0	0	0	0	0	0	0	0	0	0	0	0
27	**Felhalmozási célú támogatások államháztartáson belülről (=25+26)**	**0**	**0**	**0**	**0**	**0**	**0**	**0**	**0**	**0**	**0**	**0**	**0**
28	Egyéb tárgyi eszközök értékesítése	0	0	0	0	0	0	0	0	0	0	0	0
29	**Felhalmozási bevételek (=28)**	**0**	**0**	**0**	**0**	**0**	**0**	**0**	**0**	**0**	**0**	**0**	**0**
30	Egyéb felhalmozási célú átvett pénzeszközök	0	0	0	0	0	0	0	0	0	0	0	0
31	**Felhalmozási célú átvett pénzeszközök (=30)**	**0**	**0**	**0**	**0**	**0**	**0**	**0**	**0**	**0**	**0**	**0**	**0**
32	**Felhalmozási bevétel összesen (=27+29+31)**	**0**	**0**	**0**	**0**	**0**	**0**	**0**	**0**	**0**	**0**	**0**	**0**
33	**Bevétel összesen (=01+24+32)**	**64 053 000**	**0**	**0**	**64 053 000**	**67 075 140**	**0**	**0**	**67 075 140**	**64 175 707**	**0**	**0**	**64 175 707**

Farmos Község Önkormányzata költségvetési intézményeinek
2024. évi bevételei

adatok forintban

Sorszám	Megnevezés	Eredeti előirányzat				Módosított előirányzat				Teljesítés			
	Feladat	Kötelező	Önként	Állam-igazgatási	Összesen	Kötelező	Önként	Állam-igazgatási	Összesen	Kötelező	Önként	Állam-igazgatási	Összesen
9	**Intézmények összesen**												
	Előző évi pénzmaradvány	0	0	0	0	254 321	0	0	177 152	254 321	0	0	254 321
01	*A. Finanszírozás*	*264 398 000*	*0*	*0*	*264 398 000*	*264 398 000*	*0*	*0*	*264 398 000*	*257 478 634*	*0*	*0*	*257 478 634*
02	Egyéb működési célú támogatások bevételei államháztartáson belülről	63 053 000	0	0	63 053 000	69 437 332	0	0	69 437 332	66 720 797	0	0	66 720 797
03	**Működési célú támogatások államháztartáson belülről (=02)**	**63 053 000**	**0**	**0**	**63 053 000**	**69 437 332**	**0**	**0**	**69 437 332**	**66 720 797**	**0**	**0**	**66 720 797**
04	Egyéb közhatalmi bevételek	0	0	0	0	0	0	0	0	0	0	0	0
05	**Közhatalmi bevételek (=04)**	**0**	**0**	**0**	**0**	**0**	**0**	**0**	**0**	**0**	**0**	**0**	**0**
06	Készletértékesítés ellenértéke	0	0	0	0	0	0	0	0	0	0	0	0
07	Szolgáltatások ellenértéke	15 000	0	0	15 000	187 500	0	0	187 500	187 500	0	0	187 500
08	Közvetített szolgáltatások ellenértéke	0	0	0	0	173 811	0	0	173 811	0	0	0	0
09	Tulajdonosi bevételek	0	0	0	0	0	0	0	0	0	0	0	0
10	Ellátási díjak	1 000 000	0	0	1 000 000	0	0	0	0	0	0	0	0
11	Kiszámlázott általános forgalmi adó	0	0	0	0	0	0	0	0	0	0	0	0
12	Általános forgalmi adó visszatérítése	0	0	0	0	0	0	0	0	0	0	0	0
13	*Befektetett pénzügyi eszközökből származó bevételek*	*0*	*0*	*0*	*0*	0	0	0	0	0	0	0	0
14	*Egyéb kapott (járó) kamatok és kamatjellegű bevételek*	*0*	*0*	*0*	*0*	0	0	0	0	*0*	0	0	0
15	Kamatbevételek és más nyereségjellegű bevételek (13+14)	0	0	0	0	0	0	0	0	0	0	0	0
16	*Részesedésekből származó pénzügyi műveletek bevételei*	*0*	*0*	*0*	*0*	0	0	0	0	0	0	0	0
17	*Más egyéb pénzügyi műveletek bevételei*	*0*	*0*	*0*	*0*	0	0	0	0	0	0	0	0
18	Egyéb pénzügyi műveletek bevételei (16+17)	0	0	0	0	0	0	0	0	0	0	0	0
19	Biztosító által fizetett kártérítés	0	0	0	0	0	0	0	0	0	0	0	0
20	Egyéb működési bevételek	0	0	0	0	2 754 485	0	0	2 754 485	1 846 118		0	1 846 118
21	**Működési bevételek (=06+…+12+15+18+19+20)**	**1 015 000**	**0**	**0**	**1 015 000**	**3 115 796**	**0**	**0**	**3 115 796**	**2 033 618**	**0**	**0**	**2 033 618**
22	Egyéb működési célú átvett pénzeszközök	0	0	0	0	0	0	0	0	0	0	0	0
23	**Működési célú átvett pénzeszközök (=22)**	**0**	**0**	**0**	**0**	**0**	**0**	**0**	**0**	**0**	**0**	**0**	**0**
24	**Működési bevétel összesen (=03+05+21+23)**	**64 068 000**	**0**	**0**	**64 068 000**	**72 553 128**	**0**	**0**	**72 553 128**	**68 754 415**	**0**	**0**	**68 754 415**
25	Felhalmozási célú önkormányzati támogatások	0	0	0	0	0	0	0	0	0	0	0	0
26	Egyéb felhalmozási célú támogatások bevételei államháztartáson belülről	0	0	0	0	0	0	0	0	0	0	0	0
27	**Felhalmozási célú támogatások államháztartáson belülről (=25+26)**	**0**	**0**	**0**	**0**	**0**	**0**	**0**	**0**	**0**	**0**	**0**	**0**
28	Egyéb tárgyi eszközök értékesítése	0	0	0	0	0	0	0	0	0	0	0	0
29	**Felhalmozási bevételek (=28)**	**0**	**0**	**0**	**0**	**0**	**0**	**0**	**0**	**0**	**0**	**0**	**0**
30	Egyéb felhalmozási célú átvett pénzeszközök	0	0	0	0	0	0	0	0	0	0	0	0
31	**Felhalmozási célú átvett pénzeszközök (=30)**	**0**	**0**	**0**	**0**	**0**	**0**	**0**	**0**	**0**	**0**	**0**	**0**
32	**Felhalmozási bevétel összesen (=27+29+31)**	**0**	**0**	**0**	**0**	**0**	**0**	**0**	**0**	**0**	**0**	**0**	**0**
33	**Bevétel összesen (=01+24+32)**	**328 466 000**	**0**	**0**	**328 466 000**	**337 205 449**	**0**	**0**	**337 128 280**	**326 487 370**	**0**	**0**	**326 487 370**

7. melléklet a .../2025. (V. 30.) önkormányzati rendelethez

(A melléklet szövegét a(z) 2024. évi zárszámadás - rendelet 1-18 melléklet (7).pdf elnevezésű fájl tartalmazza.)

7. melléklet a 9/2025. (V. 30.) önkormányzati rendelethez

Farmos Község Önkormányzata
költségvetési intézményeinek
2024. évi kiadásai

adatok forintban

Sorszám	Megnevezés	Eredeti előirányzat				Módosított előirányzat				Teljesítés			
	Feladat	Kötelező	Önként	Állam-igazgatási	Összesen	Kötelező	Önként	Állam-igazgatási	Összesen	Kötelező	Önként	Állam-igazgatási	Összesen
1	**Farmosi Polgármesteri Hivatal**												
01	Személyi juttatások	70 646 000	0	0	70 646 000	75 076 799	0	0	75 076 799	73 916 061	0	0	73 916 061
02	Munkaadókat terhelő járulékok és szociális hozzájárulási adó	9 724 000	0	0	9 724 000	10 354 129	0	0	10 354 129	9 823 317	0	0	9 823 317
03	Dologi kiadások	12 100 000	0	0	12 100 000	12 449 633	0	0	12 449 633	10 824 232	0	0	10 824 232
04	Ellátottak pénzbeli juttatásai	0	0	0	0		0	0	0		0	0	0
05	Egyéb működési célú kiadások	0	0	0	0	0	0	0	0		0	0	0
06	Beruházások	1 770 000	0	0	1 770 000	1 826 736	0	0	1 826 736	1 558 219	0	0	1 558 219
07	Felújítások	100 000	0	0	100 000	60 000	0	0	60 000	0	0	0	0
08	Egyéb felhalmozási célú kiadások	0	0	0	0	0	0	0	0	0	0	0	0
09	**Költségvetési kiadások összesen:**	**94 340 000**	**0**	**0**	**94 340 000**	**99 767 297**	**0**	**0**	**99 767 297**	**96 121 829**	**0**	**0**	**96 121 829**
2	**Farmos Községi Óvoda**												
01	Személyi juttatások	136 353 000	0	0	136 353 000	136 300 531	0	0	136 300 531	134 443 797	0	0	134 443 797
02	Munkaadókat terhelő járulékok és szociális hozzájárulási adó	17 726 000	0	0	17 726 000	18 652 971	0	0	18 652 971	15 712 221	0	0	15 712 221
03	Dologi kiadások	13 444 000	0	0	13 444 000	11 846 750	0	0	11 846 750	11 637 390	0	0	11 637 390
04	Ellátottak pénzbeli juttatásai	0	0	0	0		0	0	0	0	0	0	0
05	Egyéb működési célú kiadások	0	0	0	0	0	0	0	0	0	0	0	0
06	Beruházások	2 000 000	0	0	2 000 000	3 562 760	0	0	3 562 760	3 562 760	0	0	3 562 760
07	Felújítások	550 000	0	0	550 000		0	0	0	0	0	0	0
08	Egyéb felhalmozási célú kiadások	0	0	0	0		0	0	0	0	0	0	0
09	**Költségvetési kiadások összesen:**	**170 073 000**	**0**	**0**	**170 073 000**	**170 363 012**	**0**	**0**	**170 363 012**	**165 356 168**	**0**	**0**	**165 356 168**
3	**Farmosi Gólyavár Bölcsőde**												
01	Személyi juttatások	44 095 000	0	0	44 095 000	47 641 298	0	0	47 641 298	46 948 465	0	0	46 948 465
02	Munkaadókat terhelő járulékok és szociális hozzájárulási adó	5 732 000	0	0	5 732 000	64 264 202	0	0	64 264 202	6 177 969	0	0	6 177 969
03	Dologi kiadások	12 042 000	0	0	12 042 000	11 519 226	0	0	11 519 226	9 817 276	0	0	9 817 276
04	Ellátottak pénzbeli juttatásai	0	0	0	0	0	0	0	0	0	0	0	0
05	Egyéb működési célú kiadások	0	0	0	0	0	0	0	0	0	0	0	0
06	Beruházások	2 184 000	0	0	2 184 000	1 650 414	0	0	1 650 414	1 105 053	0	0	1 105 053
07	Felújítások	0	0	0	0	0	0	0	0	0	0	0	0
08	Egyéb felhalmozási célú kiadások	0	0	0	0	0	0	0	0	0	0	0	0
09	**Költségvetési kiadások összesen:**	**64 053 000**	**0**	**0**	**64 053 000**	**125 075 140**	**0**	**0**	**125 075 140**	**64 048 763**	**0**	**0**	**64 048 763**

Farmos Község Önkormányzata
költségvetési intézményeinek
2024. évi kiadásai

adatok forintban

Sorszám	Megnevezés	Eredeti előirányzat				Módosított előirányzat				Teljesítés			
	Feladat	Kötelező	Önként	Állam-igazgatási	Összesen	Kötelező	Önként	Állam-igazgatási	Összesen	Kötelező	Önként	Állam-igazgatási	Összesen
8	Intézmények összesen												
01	Személyi juttatások	251 094 000	0	0	251 094 000	259 018 628	0	0	259 018 628	255 308 323	0	0	255 308 323
02	Munkaadókat terhelő járulékok és szociális hozzájárulási adó	33 182 000	0	0	33 182 000	93 271 302	0	0	93 271 302	31 713 507	0	0	31 713 507
03	Dologi kiadások	37 586 000	0	0	37 586 000	35 815 609	0	0	35 815 609	32 278 898	0	0	32 278 898
04	Ellátottak pénzbeli juttatásai	0	0	0	0	0	0	0	0	0	0	0	0
05	Egyéb működési célú kiadások	0	0	0	0	0	0	0	0	0	0	0	0
06	Beruházások	5 954 000	0	0	5 954 000	7 039 910	0	0	7 039 910	6 226 032	0	0	6 226 032
07	Felújítások	650 000	0	0	650 000	60 000	0	0	60 000	0	0	0	0
08	Egyéb felhalmozási célú kiadások	0	0	0	0	0	0	0	0	0	0	0	0
09	Költségvetési kiadások összesen:	328 466 000	0	0	328 466 000	395 205 449	0	0	395 205 449	325 526 760	0	0	325 526 760

8. melléklet a .../2025. (V. 30.) önkormányzati rendelethez

(A melléklet szövegét a(z) 2024. évi zárszámadás - rendelet 1-18 melléklet (8).pdf elnevezésű fájl tartalmazza.)

8. melléklet a 9/2025. (V. 30.) önkormányzati rendelethez

Farmos Község Önkormányzata
2024. évi tartalékai

adatok forintban

Megnevezés	Eredeti előirányzat				Módosított előirányzat			
Feladat	**Kötelező**	**Önként**	**Állam-igazgatási**	**Összesen**	**Kötelező**	**Önként**	**Állam-igazgatási**	**Összesen**
Általános tartalék	0	0	0	0	0	0	0	0
Pályázati keret	0	0	0	0	0	0	0	0
Tervezési keret	0	0	0	0	0	0	0	0
Egyéb beruházási, felújítási önerő keret	0	0	0	0	0	0	0	0
Tartalékok összesen	**0**	**0**	**0**	**0**	**0**	**0**	**0**	**0**

9. melléklet a .../2025. (V. 30.) önkormányzati rendelethez

(A melléklet szövegét a(z) 2024. évi zárszámadás - rendelet 1-18 melléklet (9).pdf elnevezésű fájl tartalmazza.)

9. melléklet a 9/2025. (V. 30.) önkormányzati rendelethez

Farmos Község Önkormányzata
2024. évi összesített beruházási kiadásai

adatok forintban

Megnevezés	Eredeti előirányzat				Módosított előirányzat				Teljesítés			
Feladat	Kötelező	Önként	Állam-igazgatási	Összesen	Kötelező	Önként	Állam-igazgatási	Összesen	Kötelező	Önként	Állam-igazgatási	Összesen
TOP PLUSZ-1.2.1-21-PT1-2022-00076 Elhető települesek	31 549 359		0	31 549 359	31 519 359		0	31 519 359	31 549 359		0	31 549 359
TOP PLUSZ/2.1.1-21-PT1-2022-00021 Épületenergetika			0	0			0	0			0	0
Ingatlan			0	0			0	0			0	0
Szaniter konténer	6 609 802		0	6 609 802	6 609 802		0	6 609 802	6 609 802		0	6 609 802
Egyéb kisértékű tárgyi eszközök	4 400 220		0	4 400 220	4 400 220		0	4 400 220	4 400 220		0	4 400 220
Piac	1 000 000		0	1 000 000	1 000 000		0	1 000 000	1 000 000		0	1 000 000
Településfejlesztési koncepció	1 713 000		0	1 713 000	1 713 000		0	1 713 000	1 713 000			1 713 000
Beruházási célú előzetesen felszámított általános forgalmi adó	14 048 000		0	14 048 000	12 762 438		0	12 762 438	11 870 114		0	11 870 114
Farmos Község Önkormányzata összesen:	**59 320 381**	**0**	**0**	**59 320 381**	**58 004 819**	**0**	**0**	**58 004 819**	**57 142 495**	**0**	**0**	**57 142 495**
Informatikai eszközbeszerzés (Pendrive, Dell Optilex PC-8GB RAM)	1 200 000	0	0	1 200 000	975 936	0	0	975 936	749 604	0	0	749 604
Kisértékű tárgyi eszközök (asztali lámpa stb.)	300 000	0	0	300 000	514 000		0	514 000	477 340	0	0	477 340
Beruházási célú előzetesen felszámított áfa	270 000	0	0	270 000	336 800		0	336 800	331 275		0	331 275
Farmosi Polgármesteri Hivatal	**1 770 000**	**0**	**0**	**1 770 000**	**1 826 736**	**0**	**0**	**1 826 736**	**1 558 219**	**0**	**0**	**1 558 219**
Informatikai eszközbeszerzés (Lenovo Ideapad 3 és vezeték, Lenovo tablet)					**1 133 150**			1 133 150	1 133 150			1 133 150
Egyéb tárgyi eszköz beszerzés	1 460 000			**1 460 000**	**1 672 171**			1 672 171	1 672 171			1 672 171
Beruházási célú előzetesen felszámított áfa	540 000			**540 000**	**757 439**			757 439	757 439			757 439
Farmos Községi Óvoda	**2 000 000**	**0**	**0**	**2 000 000**	**3 562 760**	**0**	**0**	**3 562 760**	**3 562 760**	**0**	**0**	**3 562 760**
Informatikai eszközbeszerzés (Acer Laptop + WIN11 + Genius egér												
Kisértékű tárgyeszközök beszerzése (kanapé, kád, sütőhőmérő, babzsákok)	1 720 000			1 720 000	1 186 414			1 186 414	870 121			870 121
Beruházási célú előzetesen felszámított áfa	464 000			464 000	464 000			464 000	234 932			234 932
Farmosi Gólyavár Bölcsőde	**2 184 000**	**0**	**0**	**2 184 000**	**1 650 414**	**0**	**0**	**1 650 414**	**1 105 053**	**0**	**0**	**1 105 053**
Intézmények összesen:	**5 954 000**	**0**	**0**	**5 954 000**	**7 039 910**	**0**	**0**	**7 039 910**	**6 226 032**	**0**	**0**	**6 226 032**
Beruházás összesen:	**65 274 381**	**0**	**0**	**65 274 381**	**65 044 729**	**0**	**0**	**65 044 729**	**63 368 527**	**0**	**0**	**63 368 527**

10. melléklet a .../2025. (V. 30.) önkormányzati rendelethez

(A melléklet szövegét a(z) 2024. évi zárszámadás - rendelet 1-18 melléklet (10).pdf elnevezésű fájl tartalmazza.)

10. melléklet a 9/2025. (V. 30.) önkormányzati rendelethez

Farmos Község Önkormányzata
2024. évi összesített felújítási kiadásai

adatok forintban

Megnevezés	Eredeti előirányzat				Módosított előirányzat				Teljesítés			
Feladat	Kötelező	Önként	Állam-igazgatási	Összesen	Kötelező	Önként	Állam-igazgatási	Összesen	Kötelező	Önként	Állam-igazgatási	Összesen
MFP Bocskai és Uj utca felújítása	19 720 000	0	0	19 720 000	11 160 315	0	0	11 160 315	210 000	0	0	210 000
Farmosi Gólyavár Bolesöde felújítás		0	0	0		0	0	0	3 604 354	0	0	3 604 354
TOP PLUSZ-2.1.1-21-PT1-2022-00021 Iskola Szelei úti épületének felújtasa		0	0	0		0	0	0	4 350 000	0	0	4 350 000
Farmosi műfüvespálya labdafogó háló magasitása		0	0	0		590 551	0	590 551		590 551	0	590 551
Előtetők (Művelődési Ház, Könyvtár, Fogorvosi Rendelő, Háziorvosi Rendelő	0	0	0	0	0	0	0	0	0	327 433	0	327 433
Hidroglóbusz felújitása		0	0	0	7 309 488	0	0	7 309 488	7 309 488	0	0	7 309 488
TOP PLUSZ-1.2.3-21-PT1-2022-00021 Energetika Iskola	163 704 771	0	0	163 704 771	163 704 771	0	0	163 704 771	163 704 771	0	0	163 704 771
Egyéb tárgyi eszközök felújitása (szivattyú)	781 048	0	0	781 048	781 048	0		781 048	781 048	0	0	781 048
Utfelújitás (Árpád, Beresényi, Templom, Bacsó)	13 117 300			13 117 300	13 117 300	0		13 117 300	13 117 300			13 117 300
Iskola lépcső felujitás	5 636 160			5 636 160	5 636 160			5 636 160	5 636 160			5 636 160
bolesöde pót és tobbletmunkák, műfüves pálya, inf eszközök	2 813 360			2 813 360	2 813 360			2 813 360	2 813 360			2 813 360
Felujitási célú előzetesn felszamitott általános forgalmi adó	49 506 564	0	0	49 506 564	49 506 564	0	0	49 506 564	49 506 564	0	0	49 506 564
Farmos Község Önkormányzata összesen	**235 559 203**	**0**	**0**	**235 559 203**	**235 559 203**		**0**	**235 559 203**	**235 559 203**		**0**	**235 559 203**
Lenovo 3 15IIL05 15,6 kijelző	0	0	0	0								
Felujitási célú előzetesn felszamitott általános forgalmi adó	0	0	0	0								
Farmosi Polgármesteri Hivatal	**0**	**0**	**0**	**0**	**0**	**0**	**0**	**0**	**0**	**0**	**0**	**0**
Farmos Községi Óvoda	**0**	**0**	**0**	**0**	**0**	**0**	**0**	**0**	**0**	**0**	**0**	**0**
Farmosi Gólyavár Bölcsőde	**0**	**0**	**0**	**0**	**0**	**0**	**0**	**0**	**0**	**0**	**0**	**0**
Intézmények összesen:	**0**	**0**	**0**	**0**	**0**	**0**	**0**	**0**	**0**	**0**	**0**	**0**
Felújitás mindösszesen:	**235 559 203**	**0**	**0**	**235 559 203**	**235 559 203**	**0**	**0**	**235 559 203**	**235 559 203**	**0**	**0**	**235 559 203**

11. melléklet a .../2025. (V. 30.) önkormányzati rendelethez

(A melléklet szövegét a(z) 2024. évi zárszámadás - rendelet 1-18 melléklet (11).pdf elnevezésű fájl tartalmazza.)

11. melléklet a 9/2025. (V. 30.) önkormányzati rendelethez

Farmos Község Önkormányzata
2024. évi összesített egyéb felhalmozási célú kiadásai

adatok forintban

Megnevezés	Eredeti előirányzat				Módosított előirányzat				Teljesítés			
Feladat	Kötelező	Önként	Állam-igazgatási	Összesen	Kötelező	Önként	Állam-igazgatási	Összesen	Kötelező	Önként	Állam-igazgatási	Összesen
	0	0	0	0	0	0	0	0	0	0	0	0
	0	0	0	0		0	0	0	0	0	0	0
Egyéb felhalmozási célú kiadások államháztartáson kívülre	**0**	**0**	**0**	**0**	**0**	**0**	**0**	**0**	**0**	**0**	**0**	**0**
Egyéb felhalmozási célú kiadások összesen	**0**	**0**	**0**	**0**	**0**	**0**	**0**	**0**	**0**	**0**	**0**	**0**

12. melléklet a .../2025. (V. 30.) önkormányzati rendelethez

(A melléklet szövegét a(z) 2024. évi zárszámadás - rendelet 1-18 melléklet (12).pdf elnevezésű fájl tartalmazza.)

12. melléklet a 9/2025. (V. 30.) önkormányzati rendelethez

Farmos Község Önkormányzata
2024. évi egyéb működési célú támogatásai
államháztartáson belülre és kívülre

adatok forintban

Megnevezés	Eredeti előirányzat				Módosított előirányzat				Teljesítés			
Feladat	Kötelező	Önként	Állam-igazgatási	Összesen	Kötelező	Önként	Állam-igazgatási	Összesen	Kötelező	Önként	Állam-igazgatási	Összesen
Innovacios es Technologiai Miniszterium KBFT-E-22-2064 elszamolas	0	0	0	0	391 452	0	0	391 452	391 452	0	0	391 452
Pest Megyei Rendőr-főkapitányság táboroztatási támogatás	0	0	0	0	80 000	0	0	80 000	80 000	0	0	80 000
Nemzeti Egészségbiztosítási Alapkezelő elszámolás eu-i ágazati bevételes támogatása	0	0	0	0	295 273	0	0	295 273	295 273	0	0	295 273
I. Egyéb működési célú támogatások államháztartáson belülre	**0**	**0**	**0**	**0**	**766 725**	**0**	**0**	**766 725**	**766 725**	**0**	**0**	**766 725**
Bursa Hungarica Nyitrai Petra 148/2022 (XI.30.) kt. határozat	50 000	0	0	50 000	50 000	0	0	50 000		0	0	50 000
Bursa Hungarica Barad Henriett 149/2022 (XI.30.) kt. határozat	50 000	0	0	50 000	50 000	0	0	50 000		0	0	50 000
Bursa Hungarica	50 000	0		50 000	50 000	0	0	50 000	0	0	0	50 000
Bursa Hungarica	50 000	0	0	50 000	50 000	0	0	50 000	0	0	0	50 000
Farmosi Hagyományőrző Egyesület	0	105 000	0	105 000	0	105 000	0	105 000	0	105 000	0	105 000
Apránkénti Az Apróért Közhasznú Egyesület	0	20 000	0	20 000	0	20 000	0	20 000	0	20 000	0	20 000
Tápióvidéki Természeti Értékekért Közalapítvány	0	203 830	0	203 830	0	203 830	0	203 830	0	203 830	0	203 830
Országos Egyesület A Mosolyért	0	20 000	0	20 000	0	20 000	0	20 000	0	20 000	0	20 000
Sport Klub Farmos	0	449 250	0	449 250	0	449 250	0	449 250	0	449 250	0	449 250
Tápió-Vidéki Földtulajdonosok és Gazdálkodók Gazdakörei	0	116 000	0	116 000	0	116 000	0	116 000	0	116 000	0	116 000
Farmosi Zenekar Egyesület	0	120 000	0	120 000	0	120 000	0	120 000	0	120 000	0	120 000
Farmosi Hagyományőrző Egyesület	0	125 000	0	125 000	0	125 000	0	125 000	0	125 000	0	125 000
Farmosi Önkéntes Tűzoltó Egyesület	0	243 000	0	243 000	0	243 000	0	243 000	0	243 000	0	243 000
Farmosi Polgárőr Egyesület	0	150 000	0	150 000	0	150 000	0	150 000	0	150 000	0	150 000
Farmos Rózsa Nyugdíjas Egyesület	0	145 000	0	145 000	0	145 000	0	145 000	0	145 000	0	145 000
Egyéb működési célú támogatás	0	2 582 920	0	2 582 920	0	2 582 920	0	2 582 920	0	2 582 920	0	2 582 920
			0	0	0		0	0	0			
			0	0	0	0	0	0	0			
			0	0	0		0	0	0	0	0	0
II. Egyéb működési célú támogatások államháztartáson kívülre	**200 000**	**4 280 000**	**0**	**4 480 000**	**200 000**	**4 280 000**	**0**	**4 480 000**	**0**	**4 280 000**	**0**	**4 280 000**
Tartalékok	0	0	0	0	0		0	0	0	0	0	0
III. Tartalékok	**0**	**0**	**0**	**0**	**0**	**0**	**0**	**0**	**0**	**0**	**0**	**0**
Egyéb működési célú kiadások (=I.+...+IV.)	**200 000**	**4 280 000**	**0**	**4 480 000**	**966 725**	**4 280 000**	**0**	**4 480 000**	**0**	**4 280 000**	**0**	**4 280 000**

13. melléklet a .../2025. (V. 30.) önkormányzati rendelethez

(A melléklet szövegét a(z) 2024. évi zárszámadás - rendelet 1-18 melléklet (13).pdf elnevezésű fájl tartalmazza.)

13. mellékleta 9/2025. (V. 30.) önkormányzati rendelethez

Farmos Község Önkormányzata
garancia-, és kezességvállalás valamint lekötött betétállományai
2024. év

adatok forintban

Megnevezés	Bruttó összeg
NINCS	0
Összesen:	**0**

14. melléklet a .../2025. (V. 30.) önkormányzati rendelethez

(A melléklet szövegét a(z) 2024. évi zárszámadás - rendelet 1-18 melléklet (14).pdf elnevezésű fájl tartalmazza.)

14. melléklet a 9/2025. (V. 30.) önkormányzati rendelethez

Farmos Község Önkormányzata
2024. évi létszámadatainak címrendje

adatok főben

Cím	Alcím	Intézmény neve	Eredeti előirányzat	Módosított előirányzat
1.		**Igazgatási ágazat**		
	1.	Farmos Község Önkormányzata	11	11
		ebből csökkent munkaképességű alkalmazott	0	0
	2.	Farmosi Polgármesteri Hivatal	11	11
		ebből csökkent munkaképességű alkalmazott	0	0
		1. cím összesen:	**22**	**22**
		ebből csökkent munkaképességű alkalmazott	0	0
2.		**Köznevelési ágazat**		
	1.	Farmosi Községi Óvoda	21	20
		ebből csökkent munkaképességű alkalmazott	0	0
		2. cím összesen:	**21**	**20**
		ebből csökkent munkaképességű alkalmazott	0	0
3.		**Szociális ágazat**		
	1.	Farmosi Gólyavár Bölcsőde	8	8
		ebből csökkent munkaképességű alkalmazott	0	0
		3. cím összesen:	**8**	**8**
		ebből csökkent munkaképességű alkalmazott	0	0
		1. cím összesen:	**22**	**22**
		ebből csökkent munkaképességű alkalmazott	0	0
		2-3. cím összesen:	**29**	**28**
		ebből csökkent munkaképességű alkalmazott	0	0
		1-3 cím összesen:	**51**	**50**
		ebből csökkent munkaképességű alkalmazott	0	0

15. melléklet a .../2025. (V. 30.) önkormányzati rendelethez

(A melléklet szövegét a(z) 2024. évi zárszámadás - rendelet 1-18 melléklet (15).pdf elnevezésű fájl tartalmazza.)

15. melléklet a 9/2025. (V. 30.) önkormányzati rendelethez

Farmos Község Önkormányzata
2024. évi maradványkimutatása

adatok forintban

	Megnevezés	Összeg
01	01 Alaptevékenység költségvetési bevételei	620 458 859
02	02 Alaptevékenység költségvetési kiadásai	998 565 612
03	**I. Alaptevékenység költségvetési egyenlege (=01-02)**	**-378 106 753**
04	03 Alaptevékenység finanszírozási bevételei	809 672 041
05	04 Alaptevékenység finanszírozási kiadásai	336 976 593
06	**II. Alaptevékenység finanszírozási egyenlege (=03-04)**	**472 695 448**
07	**A) Alaptevékenység maradványa (=±I±II)**	**94 588 695**
15	**C) Összes maradvány (=A+B)**	**94 588 695**
17	**E) Alaptevékenység szabad maradványa (=A-D)**	**94 588 695**

16. melléklet a .../2025. (V. 30.) önkormányzati rendelethez

(A melléklet szövegét a(z) 2024. évi zárszámadás - rendelet 1-18 melléklet (16).pdf elnevezésű fájl tartalmazza.)

16. melléklet a 9/2025. (V. 30.) önkormányzati rendelethez

Farmos Község Önkormányzata
könyvviteli mérlege
2024. december 31.

adatok forintban

#	Megnevezés	0	0	751452
01	A I 1 Vagyoni értékű jogok	0	0	0
02	A I 2 Szellemi termékek	0	0	751 452
04	**A/I Immateriális javak (=A/I/1+A/I/2+A/I/3)**	**2 619 939 364**	**0**	**2 544 823 842**
05	A II 1 Ingatlanok és a kapcsolódó vagyoni értékű jogok	141 463 437	0	116 738 313
06	A II 2 Gépek, berendezések, felszerelések, járművek	343 796 310	0	570 680 514
08	A II 4 Beruházások, felújítások	3 105 199 111	0	3 232 242 669
10	**A/II Tárgyi eszközök (=A/II/1+...+A/II/5)**	**0**	**0**	**0**
11	A III 1 Tartós részesedések (=A III 1a+...+A III 1e)	0	0	0
13	A III 1b - ebből: tartós részesedések nem pénzügyi vállalkozásban	0	0	0
21	**A/III Befektetett pénzügyi eszközök (=A/III/1+A/III/2+A/III/3)**	**16 432 627**		**15 557 615**
23	A IV 1 Koncesszióba, vagyonkezelésbe adott eszközök	16 432 627	0	15 557 615
28	**A/IV/1 Koncesszióba, vagyonkezelésbe adott eszközök**	**3 121 631 738**	**0**	**3 248 551 736**
29	**A) NEMZETI VAGYONBA TARTOZÓ BEFEKTETETT ESZKÖZÖK (=A/I+A/II+A/III+A/IV)**	**641 875**	**0**	**425 520**
49	C II 1 Forintpénztár	641 875	0	425 520
52	**C/II Pénztárak, csekkek, betétkönyvek (=C/II/1+C/II/2+C/II/3)**	**92 355 855**	**0**	**63 742 808**
53	C III 1 Kincstaron kívüli forintszámlák	399 367 063	0	39 971 749
54	C III 2 Kincstárban vezetett forintszámlák	491 722 918	0	103 714 557
55	**C/III Forintszámlák (=C/III/1+C/III/2)**	**1 047 395**		**998 909**
56	C IV 1 Kincstaron kívüli devizaszámlák	1 047 395	0	998 909
58	**C/IV Devizaszámlák**	**493 412 188**	**0**	**105 138 986**
59	**C) PÉNZESZKÖZÖK (=C/I+...+C/IV)**	**0**	**0**	**0**
60	D I 1 Költségvetési évben esedékes követelések működési célú támogatások bevételeire államháztartáson belülről (=D I 1a)	4 917 248	0	17 641 297
64	D I 3 Költségvetési évben esedékes követelések közhatalmi bevételre (=D I 3a+...+D I 3f)	1 368 143	0	6 455 896
68	D I 3d - ebből: költségvetési évben esedékes követelések vagyoni típusú adókra	2 410 711	0	9 193 662
69	D I 3e - ebből: költségvetési évben esedékes követelések termékek és szolgáltatások adóra	1 138 394	0	1 991 739
70	D I 3f - ebből: költségvetési évben esedékes követelések egyéb közhatalmi bevételekre	6 437 683	0	13 328 692
71	D I 4 Költségvetési évben esedékes követelések működési bevételre (=D I 4a+...+D I 4j)	4 262 344	0	9 579 334
72	D I 4a - ebből: költségvetési évben esedékes követelések készletértékesítés ellenértékére, szolgáltatások ellenértékére, közvetített szolgáltatások ellenértékére	0	0	0
73	D I 4b - ebből: költségvetési évben esedékes követelések tulajdonosi bevételekre	803 829	0	803 829
74	D I 4c - ebből: költségvetési évben esedékes követelések ellátási díjakra	1 370 529	0	2 807 384
75	D I 4d - ebből: költségvetési évben esedékes követelések kiszámlázott általános forgalmi adóra			
76	D I 4e - ebből: költségvetési évben esedékes követelések egyéb működési bevételekre			
77	D I 4f-ebből:koltségvetési évben esedékes követelések kamatbevételekre és más nyereségjellegű bevételekre	981	0	138 145
79	D I 5 Költségvetési évben esedékes követelések felhalmozási bevételre (=D I 5a+...+D I 5e)	0	0	0
81	D I 5b - ebből: költségvetési évben esedékes követelések ingatlanok értékesítésére	0	0	0
82	D I 5c - ebből: költségvetési évben esedékes követelések egyéb tárgyi eszközök értékesítésére	0	0	0
85	D I 6 Költségvetési évben esedékes követelések működési célú átvett pénzeszközre (=D I 6a+D I 6b+D I 6c)	0	0	0
88	D I 6c - ebből: költségvetési évben esedékes követelések működési célú visszatérítendő támogatások, kölcsönök visszatérülésére államháztartáson kívülről	0	0	0
89	D I 7 Költségvetési évben esedékes követelések felhalmozási célú átvett pénzeszközre (=D I 7a+D I 7b+D I 7c)	0	0	0

Farmos Község Önkormányzata
könyvviteli mérlege
2024. december 31.

adatok forintban

#	Megnevezés	0	0	751452
92	D I 7c - ebből: költségvetési évben esedékes követelések felhalmozási célú visszatéritendő támogatások, kölcsönök visszatérülésére államháztartáson kívülről	0	0	0
103	**D/I Költségvetési évben esedékes követelések (=D/I/1+…+D/I/8)**	**11 354 931**	**0**	**30 969 989**
106	D II 3 Költségvetési évet követően esedékes követelések közhatalmi bevételre (=D II 3a+…+D II 3f)	0	0	37 759 028
110	D II 3d - ebből, költségvetési évet követően esedékes követelések vagyoni típusú adókra	0	0	9 000
111	D II 3e - ebből, költségvetési évet követően esedékes követelések termékek és szolgáltatások adóira	0	0	37 750 028
112	D II 3f - ebből, költségvetési évet követően esedékes követelések egyéb közhatalmi bevételekre	0	0	0
113	D II 4 Költségvetési évet követően esedékes követelések működési bevételre (=D II 4a+…+D II 4i)	0	0	0
114	D II 4a - ebből, költségvetési évet követően esedékes követelések készletértékesítés ellenértékére, szolgáltatások ellenértékére, közvetített szolgáltatások ellenértékére	0	0	0
115	D II 4b - ebből, költségvetési évet követően esedékes követelések tulajdonosi bevételekre	0	0	0
117	D II 4d - ebből, költségvetési évet követően esedékes követelések kiszámlázott általános forgalmi adóra	0	0	0
123	D II 5 Költségvetési évet követően esedékes követelések felhalmozási bevételre (=D II 5a+…+D II 5e)	0	0	0
125	D II 5b - ebből, költségvetési évet követően esedékes követelések ingatlanok értékesítésére	0	0	0
142	**D/II Költségvetési évet követően esedékes követelések (=D/II/1+…+D/II/8)**	**0**	**0**	**37 759 028**
145	D III 1 Adott előlegek (=D III 1a+…+D III 1f)	41 054	0	99 076
148	D III 1c - ebből, készletekre adott előlegek			
149	D III 1d - ebből, igénybe vett szolgáltatásra adott előlegek			
150	D III 1e - ebből, foglalkoztatottaknak adott előlegek	41 054		99 076
149	D III 1f - ebből, túlfizetések, téves és visszajáró kifizetések			
151	D III 3 Más által beszedett bevételek elszámolása			
154	D III 4 Forgótőke elszámolása	20 000		20 000
157	D III 7 Folyósított, megelőlegezett társadalombiztosítási és családtámogatási ellátások elszámolása			
160	**D/III Követelés jellegű sajátos elszámolások (=D/III/1+…+D/III/9)**	**62 028**	**0**	**827 670**
161	**D) KÖVETELÉSEK (=D/I+D/II+D/III)**	**11 416 959**	**0**	**69 556 687**
162	E I 1 Adott előleghez kapcsolódó előzetesen felszámított levonható általános forgalmi adó	0	0	0
163	E I 2 Más előzetesen felszámított levonható általános forgalmi adó	3 887 292	0	3 158 000
164	E I 3 Adott előleghez kapcsolódó előzetesen felszámított nem levonható általános forgalmi adó		0	0
165	E I 4 Más előzetesen felszámított nem levonható általános forgalmi adó	88 407	0	0
166	**E/I Előzetesen felszámított általános forgalmi adó elszámolása (=E/I/1+…+E/I/4)**	**3 975 699**	**0**	**3 158 000**
167	E II 1 Kapott előleghez kapcsolódó fizetendő általános forgalmi adó	0	0	0
168	E II 2 Más fizetendő általános forgalmi adó	2 411 409	0	0
169	**E/II Fizetendő általános forgalmi adó elszámolása (=E/II/1+E/II/2)**	**2 411 409**	**0**	**0**
170	E III 1 December havi illetmények, munkabérek elszámolása	175 956	0	0
171	E III 2 Utalványok, bérletek és más hasonló, készpénz-helyettesítő fizetési eszköznek nem minősülő eszközök elszámolásai	0	0	0
172	**E/III Egyéb sajátos eszközoldali elszámolások (=E/III/1+E/III/2)**	**175 956**	**0**	**0**
173	**E) EGYÉB SAJÁTOS ELSZÁMOLÁSOK (=E/I+E/II+E/III)**	**6 563 064**	**0**	**3 158 000**
178	**ESZKÖZÖK ÖSSZESEN (=A+B+C+D+E+F)**	**3 633 023 949**	**0**	**3 426 405 409**
179	G I Nemzeti vagyon induláskori értéke	639 970 210	0	639 970 210
180	G II Nemzeti vagyon változásai	71 154 348	0	71 154 348
181	G III Egyéb eszközök induláskori értéke és változásai	80 756 518	0	80 756 518
182	G IV Felhalmozott eredmény	-226 181 524	0	-266 005 303
184	G VI Mérleg szerinti eredmény	-39 823 779	0	-182 400 009
185	**G/ SAJÁT TŐKE (= G/I+…+G/VI)**	**525 875 773**	**0**	**343 475 764**
186	H I 1 Költségvetési évben esedékes kötelezettségek személyi juttatásokra	5 320 278	0	509 124

Farmos Község Önkormányzata
könyvviteli mérlege
2024. december 31.

adatok forintban

#	Megnevezés	0	0	751452
188	H I 3 Költségvetési évben esedékes kötelezettségek dologi kiadásokra	3 134	0	4 206
189	H I 4 Költségvetési évben esedékes kötelezettségek ellátottak pénzbeli juttatásaira	28 500	0	28 500
190	H I 5 Költségvetési évben esedékes kötelezettségek egyéb működési célú kiadásokra (=H I 5a+H I 5b)	105 000	0	0
193	H I 6 Költségvetési évben esedékes kötelezettségek beruházásokra	1	0	1
194	H I 7 Költségvetési évben esedékes kötelezettségek felújításokra	9 004 950	0	9 004 950
211	**H/I Költségvetési évben esedékes kötelezettségek (=H/I/1+…+H/I/9)**	**14 461 863**	**0**	**9 546 781**
210	H II 1 Költségvetési évet követően esedékes kötelezettségek személyi juttatásokra	0	0	0
212	H II 3 Költségvetési évet követően esedékes kötelezettségek dologi kiadásokra	0	0	0
213	H II 4 Költségvetési évet követően esedékes kötelezettségek ellátottak pénzbeli juttatásaira	0	0	0
217	H II 6 Költségvetési évet követően esedékes kötelezettségek beruházásokra	0	0	0
218	H II 7 Költségvetési évet követően esedékes kötelezettségek felújításokra	0	0	0
224	H II 9 Költségvetési évet követően esedékes kötelezettségek finanszírozási kiadásokra (=H II 9a+…+H II 9j)	15 107 525	0	14 502 694
229	H II 9e - ebből: költségvetési évet követően esedékes kötelezettségek államháztartáson belüli megelőlegezések visszafizetésére	15 107 525	0	14 502 694
235	**H/II Költségvetési évet követően esedékes kötelezettségek (=H/II/1+…+H/II/9)**	**15 107 525**	**0**	**14 502 694**
236	H III 1 Kapott előlegek	7 441 348	0	10 260 337
237	H III 2 Továbbadási célból folyósított támogatások, ellátások elszámolása	6 000	0	0
238	H III 3 Más szervezetet megillető bevételek elszámolása	12 768 083	0	977 162
239	H III 8 Letétre, megőrzésre, fedezetkezelésre átvett pénzeszközök, biztosítékok	0	0	0
245	**H/III Kötelezettség jellegű sajátos elszámolások (=H/III/1+…+H/III/10)**	**20 215 431**	**0**	**11 237 499**
246	**H) KÖTELEZETTSÉGEK (=H/I+H/II+H/III)**	**49 784 819**	**0**	**35 286 974**
249	J 2 Költségek, ráfordítások passzív időbeli elhatárolása	25 183 990	0	15 457 304
250	J 3 Halasztott eredményszemléletű bevételek	3 032 185 367	0	3 032 185 367
251	**J) PASSZÍV IDŐBELI ELHATÁROLÁSOK (=J/1+J/2+J/3)**	**3 057 369 357**	**0**	**3 047 642 671**
252	**FORRÁSOK ÖSSZESEN (=G+H+I+J)**	**3 633 029 949**	**0**	**3 426 405 409**

17. melléklet a .../2025. (V. 30.) önkormányzati rendelethez

(A melléklet szövegét a(z) 2024. évi zárszámadás - rendelet 1-18 melléklet (17).pdf elnevezésű fájl tartalmazza.)

17. melléklet a 9/2025. (V. 30.) önkormányzati rendelethez

Farmos Község Önkormányzata
2024. évi eredménykimutatása

adatok forintban

#	Megnevezés	Előző időszak	Módosítások (+/-)	Tárgyi időszak
01	01 Közhatalmi eredményszemléletű bevételek	113 191 055	0	137 730 603
02	02 Eszközök és szolgáltatások értékesítése nettó eredményszemléletű bevételei	19 771 926	0	30 595 060
03	03 Tevékenység egyéb nettó eredményszemléletű bevételei	0	0	0
04	**I Tevékenység nettó eredményszemléletű bevétele (=01+02+03)**	**132 962 981**	**0**	**168 325 663**
08	06 Központi működési célú támogatások eredményszemléletű bevételei	553 743 801	0	765 762 521
09	07 Egyéb működési célú támogatások eredményszemléletű bevételei	12 311 686		10 469 187
10	08 Felhalmozási célú támogatások eredményszemléletű bevételei	128 552 765		
11	09 Különféle egyéb eredményszemléletű bevételek	9 456 762		52 585 513
12	**III Egyéb eredményszemléletű bevételek (=06+07+08+09)**	**704 065 014**	**0**	**828 817 221**
13	10 Anyagköltség	14 209 618	0	15 488 257
14	11 Igénybe vett szolgáltatások értéke	102 732 495	0	133 347 774
16	13 Eladott (közvetített) szolgáltatások értéke	8 063 698	0	1 707 048
17	**IV Anyagjellegű ráfordítások (=10+11+12+13)**	**125 005 811**	**0**	**150 543 079**
18	14 Bérköltség	216 017 168	0	273 126 070
19	15 Személyi jellegű egyéb kifizetések	51 393 203	0	48 418 323
20	16 Bérjárulékok	33 981 692	0	39 974 800
21	**V Személyi jellegű ráfordítások (=14+15+16)**	**301 392 063**	**0**	**361 519 193**
22	**VI Értékcsökkenési leírás**	**108 572 842**	**0**	**109 917 395**
23	**VII Egyéb ráfordítások**	**341 882 948**	**0**	**557 895 579**
24	**A) TEVÉKENYSÉGEK EREDMÉNYE (=I±II+III-IV-V-VI-VII)**	**-39 825 669**	**0**	**-182 441 791**
27	19 Befektetett pénzügyi eszközökből származó eredményszemléletű bevételek, árfolyamnyereségek	0	0	0
28	20 Egyéb kapott (járó) kamatok és kamatjellegű eredményszemléletű bevételek	98	0	76
29	21 Pénzügyi műveletek egyéb eredményszemléletű bevételei	1 890		3 424
32	**VIII Pénzügyi műveletek eredményszemléletű bevételei (=17+18+19+20+21)**	**1 890**	**0**	**3 500**
39	26 Pénzügyi műveletek egyéb ráfordításai	0	0	-38 358
42	**IX Pénzügyi műveletek ráfordításai (=22+23+24+25+26)**	**0**	**0**	**-38 358**
43	**B) PÉNZÜGYI MŰVELETEK EREDMÉNYE (=VIII-IX)**	**1 890**	**0**	**41 782**
44	**C) MÉRLEG SZERINTI EREDMÉNY (=±A±B)**	**-39 823 779**	**0**	**-182 400 009**

18. melléklet a .../2025. (V. 30.) önkormányzati rendelethez

(A melléklet szövegét a(z) 2024. évi zárszámadás - rendelet 1-18 melléklet (18).pdf elnevezésű fájl tartalmazza.)

18. melléklet a 9/2025. (V. 30.) önkormányzati rendelethez

Farmos Község Önkormányzata
2024. évi vagyonkimutatása

adatok forintban

sz	Megnevezés	Előző időszak	Módosítások (+/-)	Tárgyi időszak
01	A/I/1 Vagyoni értékű jogok	0	0	751 452
02	A/I/2 Szellemi termékek	0	0	0
04	**A/I Immateriális javak (=A/I/1+A/I/2+A/I/3)**	**0**	**0**	**751 452**
05	A/II/1 Ingatlanok és a kapcsolódó vagyoni értékű jogok	2 619 939 364	0	2 544 823 842
06	A/II/2 Gépek, berendezések, felszerelések, járművek	141 463 437	0	116 738 313
08	A/II/4 Beruházások, felújítások	343 796 310	0	570 680 514
10	**A/II Tárgyi eszközök (=A/II/1+...+A/II/5)**	**3 105 199 111**	**0**	**3 232 242 669**
11	A/III/1 Tartós részesedések (=A/III/1a+...+A/III/1e)	0	0	0
13	A/III/1b - ebből: tartós részesedések nem pénzügyi vállalkozásban	0	0	0
21	**A/III Befektetett pénzügyi eszközök (=A/III/1+A/III/2+A/III/3)**	**0**	**0**	**0**
23	A/IV/1 Koncesszióba, vagyonkezelésbe adott eszközök	16 432 627		15 557 615
28	**A/IV/1 Koncesszióba, vagyonkezelésbe adott eszközök**	**16 432 627**	**0**	**15 557 615**
29	**A) NEMZETI VAGYONBA TARTOZÓ BEFEKTETETT ESZKÖZÖK (=A/I+A/II+A/III+A/IV)**	**3 121 631 738**	**0**	**3 248 551 736**
49	C/II/1 Forintpénztár	641 875	0	425 520
52	**C/II Pénztárak, csekkek, betétkönyvek (=C/II/1+C/II/2+C/II/3)**	**641 875**	**0**	**425 520**
53	C/III/1 Kincstáron kívüli forintszámlák	92 355 855	0	63 742 808
54	C/III/2 Kincstárban vezetett forintszámlák	399 367 063	0	39 971 749
55	**C/III Forintszámlák (=C/III/1+C/III/2)**	**491 722 918**	**0**	**103 714 557**
56	C/IV/1 Kincstáron kívüli devizaszámlák	1 047 395		998 909
57	**C/IV Devizaszámlák**	**1 047 395**	**0**	**998 909**
57	**C) PÉNZESZKÖZÖK (=C/I+...+C/IV)**	**493 412 188**	**0**	**105 138 986**
58	D/I/1 Költségvetési évben esedékes követelések működési célú támogatások bevételeire államháztartáson belülről (=D/I/1a)	0	0	0
64	D/I/3 Költségvetési évben esedékes követelések közhatalmi bevételre (=D/I/3a+...+D/I/3f)	4 917 248	0	17 641 297
68	D/I/3d - ebből: költségvetési évben esedékes követelések vagyoni típusú adókra	1 368 143	0	6 455 896
69	D/I/3e - ebből: költségvetési évben esedékes követelések termékek és szolgáltatások adóra	2 410 711	0	9 193 662
70	D/I/3f - ebből: költségvetési évben esedékes követelések egyéb közhatalmi bevételekre	1 138 394	0	1 991 739
71	D/I/4 Költségvetési évben esedékes követelések működési bevételre (=D/I/4a+...+D/I/4i)	6 437 683	0	13 328 692
72	D/I/4a - ebből: költségvetési évben esedékes követelések készletértékesítés ellenértékére, szolgáltatások ellenértékére, közvetített szolgáltatások ellenértékére	4 262 344	0	9 579 334
73	D/I/4b - ebből: költségvetési évben esedékes követelések tulajdonosi bevételekre	0	0	0
74	D/I/4c - ebből: költségvetési évben esedékes követelések ellátási díjakra	803 829	0	803 829
75	D/I/4d - ebből: költségvetési évben esedékes követelések kiszámlázott általános forgalmi adóra	1 370 529	0	2 807 384
76				
77				
78	D/I/4i - ebből: költségvetési évben esedékes követelések egyéb működési bevételekre	981	0	138 145
79	D/I/5 Költségvetési évben esedékes követelések felhalmozási bevételre (=D/I/5a+...+D/I/5e)	0	0	0
81	D/I/5b - ebből: költségvetési évben esedékes követelések ingatlanok értékesítésére	0	0	0
82	D/I/5c - ebből: költségvetési évben esedékes követelések egyéb tárgyi eszközök értékesítésére	0	0	0
85	D/I/6 Költségvetési évben esedékes követelések működési célú átvett pénzeszközre (=D/I/6a+D/I/6b+D/I/6c)	0	0	0

Farmos Község Önkormányzata
2024. évi vagyonkimutatása

88	D/I/6c - ebből: költségvetési évben esedékes követelések működési célú visszatérítendő támogatások, kölcsönök visszatérülésére államháztartáson kívülről	0	0	0
89	D/I/7 Költségvetési évben esedékes követelések felhalmozási célú átvett pénzeszközre (>=D/I/7a+D/I/7b+D/I/7c)	0	0	0
92	D/I/7c - ebből: költségvetési évben esedékes követelések felhalmozási célú visszatérítendő támogatások, kölcsönök visszatérülésére államháztartáson kívülről	0	0	0
103	**D/I Költségvetési évben esedékes követelések (=D/I/1+...+D/I/8)**	**11 354 931**	**0**	**30 969 989**
106	D/II/3 Költségvetési évet követően esedékes követelések közhatalmi bevételre (=D/II/3a+...+D/II/3f)	0	0	37 759 028
110	D/II/3d - ebből: költségvetési évet követően esedékes követelések vagyoni típusú adókra	0	0	9 000
111	D/II/3e - ebből: költségvetési évet követően esedékes követelések termékek és szolgáltatások adóira	0	0	37 750 028
112	D/II/3f - ebből: költségvetési évet követően esedékes követelések egyéb közhatalmi bevételekre	0	0	0
113	D/II/4 Költségvetési évet követően esedékes követelések működési bevételre (=D/II/4a+...+D/II/4i)	0	0	0
114	D/II/4a - ebből: költségvetési évet követően esedékes követelések készletértékesítés ellenértékére, szolgáltatások ellenértékére, közvetített szolgáltatások ellenértékére	0	0	0
115	D/II/4b - ebből: költségvetési évet követően esedékes követelések tulajdonosi bevételekre	0	0	0
117	kiszámlázott általános forgalmi adóra	0	0	0
123	D/II/5 Költségvetési évet követően esedékes követelések felhalmozási bevételre (=D/II/5a+...+D/II/5e)	0	0	0
125	D/II/5b - ebből: költségvetési évet követően esedékes követelések ingatlanok értékesítésére	0	0	0
142	**D/II Költségvetési évet követően esedékes követelések (=D/II/1+...+D/II/8)**	**0**	**0**	**37 759 028**
145	D/III/1 Adott előlegek (=D/III/1a+...+D/III/1f)	41 054	0	99 076
148	D/III/1b - ebből: beruházásokra, felújításokra adott előlegek			
149	D/III/1d - ebből: igénybe vett szolgáltatásra adott előlegek			
150	D/III/1e - ebből: foglalkoztatottaknak adott előlegek	41 054		99 076
151	D/III/1f - ebből túlfizetések, téves és visszajáró kifizetések			
152	D/III/3 Más által beszedett bevételek elszámolása			
154	D/III/4 Forgótőke elszámolása	20 000		20 000
157	D/III/7 Folyósított, megelőlegezett társadalombiztosítási és családtámogatási ellátások elszámolása			
160	**D/III Követelés jellegű sajátos elszámolások (=D/III/1+...+D/III/9)**	**62 028**	**0**	**827 670**
161	**D) KÖVETELÉSEK (=D/I+D/II+D/III)**	**11 416 959**	**0**	**69 556 687**
162	E/I/1 Adott előleghez kapcsolódó előzetesen felszámított levonható általános forgalmi adó	0	0	0
163	E/I/2 Más előzetesen felszámított levonható általános forgalmi adó	3 887 292	0	3 158 000
164	E/I/3 Adott előleghez kapcsolódó előzetesen felszámított nem levonható általános forgalmi adó		0	0
165	E/I/4 Más előzetesen felszámított nem levonható általános forgalmi adó	88 407	0	0
166	**E/I Előzetesen felszámított általános forgalmi adó elszámolása (=E/I/1+...+E/I/4)**	**3 975 699**	**0**	**3 158 000**
167	E/II/1 Kapott előleghez kapcsolódó fizetendő általános forgalmi adó	0	0	0
168	E/II/2 Más fizetendő általános forgalmi adó	2 411 409	0	0
169	**E/II Fizetendő általános forgalmi adó elszámolása (=E/II/1+E/II/2)**	**2 411 409**	**0**	**0**
170	E/III/1 December havi illetmények, munkabérek elszámolása	175 956	0	0
171	E/III/2 Utalványok, bérletek és más hasonló, készpénz-helyettesítő fizetési eszköznek nem minősülő eszközök elszámolásai	0	0	0
172	**E/III Egyéb sajátos eszközoldali elszámolások (=E/III/1+E/III/2)**	**175 956**	**0**	**0**
173	**E) EGYÉB SAJÁTOS ELSZÁMOLÁSOK (=E/I+E/II+E/III)**	**6 563 064**	**0**	**3 158 000**
178	**ESZKÖZÖK ÖSSZESEN (=A+B+C+D+E+F)**	**3 633 023 949**	**0**	**3 426 405 409**

Farmos Község Önkormányzata
2024. évi vagyonkimutatása

Ingatlankataszter		
Megnevezés	db	Bruttó érték (ezer Ft)
Forgalomképes ingatlan	89	292 208
Korlátozottan forgalomkepes	35	2 262 385
Forgalomképtelen ingatlan	170	655 058
Összesen	**294**	**3 209 651**

Részesedések	
Megnevezés	Nyilvántartási érték (ezer Ft)
Összesen	**0**

Végső előterjesztői indokolás

Farmos Község Önkormányzatának és a felügyelete alá tartozó intézményeinek az *Államháztartásról szóló 2011. évi CXCV. tv.* 89. §-a alapján évente az elfogadott költségvetéssel összehasonlítható módon - az év utolsó napján érvényes szervezeti, besorolási rendnek megfelelően - zárszámadást kell készíteni. A zárszámadás során valamennyi bevételről és kiadásról el kell számolni.

91. § (1) A helyi önkormányzat költségvetésének végrehajtására vonatkozó zárszámadási rendelet tervezetét a jegyző készíti elő és a polgármester terjeszti a képviselő-testület elé úgy, hogy az a képviselő-testület elé terjesztését követő harminc napon belül, de legkésőbb a költségvetési évet követő ötödik hónap utolsó napjáig hatályba lépjen.

Farmos Község Önkormányzatának összesített 2024. évi költségvetési gazdálkodásáról szóló beszámolóját az alábbi részletes indoklással terjesztem a Tisztelt Képviselő-testület elé:

Farmos Község Önkormányzata 2024. évi költségvetését a 3/2024. (II.26.) önkormányzati rendeletével fogadta el a Képviselő-testület.

Az Önkormányzat teljesítési összesített főösszegei

Költségvetési bevételek:	620 458 859.- Ft
Költségvetési kiadások:	998 565 612.- Ft
Költségvetési egyenleg:	- 378 106 753.- Ft
Finanszírozási bevételek:	488 039 840.- Ft
Finanszírozási kiadások:	15 344 392.- Ft
Finanszírozási egyenleg:	472 695 448.- Ft
Összes bevétel:	1 108 498 699.-Ft
Összes kiadás:	1 013 910 004.-Ft
Pénzmaradvány :	94 588 695.-Ft

A Képviselő-testület - az év folyamán történt módosítással - a 2024. évi költségvetés módosított összesített előirányzatát 1 096 732 479.- Ft-ban állapította meg, amely tartalmazza a finanszírozási műveletek előirányzatát is.

Az Önkormányzat összesített **bevételei 1 108 498 699.- Ft**-ban, azaz 101 %-ban **kiadásai 1 013 910 004.- Ft**-ban, azaz 68.81 %-ban teljesültek.

A működési bevételek módosított előirányzathoz viszonyítva 106.26 %-ban, a működési kiadások pedig 92.91 %-ban teljesültek.

Önkormányzati feladatellátás és változásai

Az Önkormányzat a kötelező és önként vállalt feladatait a költségvetési szerveivel látja el:

Költségvetés szerveink:

1. Farmos Község Önkormányzata
2. Farmosi Polgármesteri Hivatal
3. Farmos Községi Óvoda
4. Farmosi Gólyavár Bölcsőde

Önkormányzati feladatok

Az 1997. XXXI. Sz. Gyermekek védelméről és gyámügyi igazgatásról szóló törvény

módosítása értelmében a települési önkormányzatoknak kell gondoskodni az általa fenntartott óvodában és a közigazgatási területén iskolába járó gyerekek, tanulók étkeztetéséről

.

Továbbiakban a települési

önkormányzat feladata a szünidei gyermekétkeztetés biztosítása is.

A hátrányos helyzetű gyermek és a rendszeres gyermekvédelmi kedvezményben részesülő, halmozottan hátrányos helyzetű gyermek a szülő kérelmére ingyenesen biztosítja a déli meleg főétkezést. Figyelemmel arra, hogy a gyermek intézményi jogviszonnyal rendelkezik-e. A tanulók ellátása szolgáltatás igénybevételével történik, mely szolgáltatást a Stenzl-House Kft. biztosít. A feladatellátás pénzügyi fedezetét az intézmény költségvetése biztosítja

BEVÉTELEK

Az **önkormányzati működési bevétele**inek tervezett főösszege: 21 182 000.- Ft, módosított előirányzata 70 825 110.- Ft, az elszámolt teljesítés összege **77 001 987.- Ft**, amely **100 %**-nak felel meg. (2. melléklet)

I. Önkormányzatok működési támogatásának tervezett összege 429 711 628 Ft, módosított előirányzata **444 130 320.- Ft,** amely az eredeti előirányzathoz képest 14 418 692.-. Ft-tal került megemelésre. **Az önkormányzatunknak átutalt állami támogatás összege 444 130 320.- Ft** volt.
Támogatások elszámolása mutatószámok, feladatmutatók alapján.
Farmos Község Önkormányzata a 2024. évi beszámoló keretében elszámolt az *„Önkormányzatok elszámolásai a központi költségvetéssel"* jogcímen az éves állami támogatás összegével.
A visszafizetés jogcímei:

Köznevelési bérfejlesztés támogatása	9 050 811.- Ft
Bölcsőde, mini bölcsőde támogatása	1 010 400.- Ft
Egyes szociális feladatok támogatása	25 000.- Ft
Intézményi gyermekétkeztetés	1 013 600.- Ft
Szünidei étkeztetés támogatása	25 360.- Ft

Összesen visszafizetendő: **11 125 171.- Ft**

Többlettámogatási igény:

A települési önkormányzatok egyes köznevelési feladatainak támogatása. 3 152 134. Ft

Az elszámolás alapján az önkormányzatunknak visszafizetési kötelezettsége keletkezett, melynek összege: **8 267 575.- Ft.**

II. Működési célú támogatások államháztartáson belül:
Önkormányzatnál tervezett működési célú támogatások előirányzata 432 095 628.- Ft, a módosított előirányzat 453 256 306.- Ft, a **realizált bevétel 453 299 507.- Ft.** (99,11%). A bevételi jogcím tartalmazza a I. önkormányzatok működési támogatásait, a közfoglalkoztatásra érkezett támogatás összegét is.

III. Termékek és szolgáltatások adói

Az önkormányzat működési bevételeiből az adóbevételek eredeti előirányzata 77 000 000.- Ft összegben került megtervezésre. A módosított előirányzat összege 69 092 039.- Ft, a teljesítés 75 087 600.- Ft, amely 117,15%-os teljesítésnek felel meg.
Az előző év (teljesítés: 94 273 536.- Ft) azonos időszakához viszonyítva 19 185 936.- Ft-tal több adóbevétel realizálódott.

1.) Vagyoni típusú adók:
a) Az ***Építményadót Farmos Község Önkormányzata a*** 10/2014. (XI. 28.)Ök. rendelettel szabályozta. A helyi rendelet alapján adóköteles az önkormányzat illetékességi területén a vállalkozási céllal hasznosított, nem lakás céljára szolgáló épület, épületrész. Az adó évi mértéke 500 Ft/m^2. Az adó alanya az ingatlan tulajdonosa, a vagyoni értékű jog jogosultja. Az építményadó 2024. évi előirányzata 2.000.000 Ft a **bevétel** összege **2.834.610 Ft,** amely 141,75 %-os teljesítésnek felel meg az eredeti előirányzathoz képest.

1.

1.

1.

1.

1.

1. ***Magánszemélyek kommunális adója:***

Az adó mértéke:
- Belterületi adótárgy, illetve lakásbérleti jog után 9.000.-Ft/év,
- Muszály, Öregszőlő településrészi adótárgy, illetve lakásbérleti jog után 7.000.-Ft/év
- Krizsán, Újföld, Szegedi föld, Peres, Györgyei föld és Rekettyés külterületi adótárgy, illetve lakásbérleti jog után 5.000.-Ft/év.

A magánszemélyek kommunális adójának a 2024. évi előirányzata 10.500.000 Ft, az adónem **bevétele 10.531.419 Ft**, amely 105,3 %-os teljesítésnek felel meg az eredeti előirányzathoz képest.

A vagyoni típusú adók összevont módosított előirányzata 12.867.383 Ft, összevont **teljesítés**ének összege **13.366.029 Ft**, amely 103,87 %-os teljesítésnek felel.

2.) Értékesítési és forgalmi adók:

A Helyi iparűzési adó, a legnagyobb bevételi arányt képviselő adónem Farmoson. Az állandó jelleggel végzett iparűzési tevékenység esetén az adó éves mértéke az adóalap 1,9 %-a.
A 2024. évre a helyi iparűzési adó tervezett bevétele 77 000 000.- Ft, a módosított előirányzata 69 092 039.- Ft.
A realizált adóbevétel 2024. december 31-ig **75 087 600.- Ft** volt, amely 117,15%-os teljesítésnek felel meg a módosított előirányzathoz viszonyítva.

3.) Egyéb közhatalmi bevételek:
A talajterhelési díj 2024. december 31-ig 37 540.- Ft összegben teljesült.
A ***késedelmi pótlék és a mulasztási bírság és egyéb bevétele*** 2024. december 31-ig 911 052.- Ft volt.

2024. évi helyi adóbevételek

adatok ezer forintban

Megnevezés	2024. évi eredeti előirányzat	2024. évi. módosított előirányzat	2024. évi teljesítés	teljesítés %
építményadó	2.000	2 000	**1 966**	98%
magánszemélyek kommunális adója	10.500	10 500	**10 855**	100
helyi iparűzési adó	77.000	69 106	**75 088**	100
talajterhelési díj	200	200	**38**	30
pótlék, adóbírság	800	900	**910**	100
mindösszesen	**90 500**	**82 706**	**88 857**	**100**

IV. Közhatalmi bevételek főösszege:
Termékek és szolgáltatások adói teljes összege és az egyéb közhatalmi bevételek együttes összege, azaz együtt adják a közhatalmi bevételek tervezett főösszegét. Eredeti előirányzat 90 500.- Ft Ft. A módosított előirányzat 82 706.- Ft-jával szemben az elszámolt bevétel **88 857 Ft,** amely **107 %**-ot jelent.

V. Működési bevételek összesített tervezett összege 21 182 000.- Ft, módosított előirányzat 70 825 110.- Ft, az elszámolt teljesítés **77 001 987.- Ft. (105,00%)**

Önkormányzatnál tervezett összeg: 20 167 000.- Ft, módosított előirányzat 67 709 314.- Ft. Az elszámolt bevételek összege 74 968 368.- Ft **(110%). A saját bevételekben legnagyobb arányt a gyermekétkeztetéshez kapcsolódó étkezési térítési díjak adják**.

Intézmények működési bevételeinek tervezett összege 1 015 000.- Ft, módosított előirányzata 1 015 000 Ft, az elszámolt bevétel összege 2 033 618.- **Ft,** amely 200 %-os teljesítésnek felel meg.

VI.) Működési célú átvett pénzeszközök bevételei:
Eredeti előirányzat 0 Ft, a módosított előirányzat 0 Ft, a **teljesítés 0Ft**, ami

VII-IX. Felhalmozási bevételek összesen:

A felhalmozási bevételek tervezett összege 0 Ft, a módosított előirányzata 0, a teljesítés 0 Ft

VII.) Felhalmozás célú támogatások államháztartáson belül:
Felhalmozás célú támogatások államháztartáson belülről tervezett összege 0 Ft, módosított előirányzata 0 Ft, a pénzügyileg realizált támogatások összege 0 Ft, amely 100,00%-os teljesítésnek felel meg.
Részletezve:

VIII.) Felhalmozási bevételek

2024-ben nem voltak felhalmozási bevételei az önkormányzatnak.

IX.) A felhalmozási célú átvett pénzeszközök bevételei:
Az önkormányzatnak nem volt 2024-ban felhalmozási célú átvett pénzeszköz bevétele.

C.) Hitelfelvételt 2024. évre nem terveztünk és nem is vettünk fel.

D.) Finanszírozási bevételek: a tervezett 488 586 525.- Ft előirányzata 488 039 840.- Ft-ban

K I A D Á S O K

Az **Önkormányzat kiadási összegét** - a finanszírozási műveletekkel együtt - a Képviselő-testület a 2024. évi költségvetési rendeletében **1 359 815 153.-** Ft összegben határozta meg. A módosított előirányzat **1 428 183 479.-** Ft, a teljesített kifizetés összesítve önkormányzati szintre **1 335 542 205.- Ft (93%)** volt.

Működési kiadások:
A **működési kiadások** tervezett összege 593 218 628.- Ft, a módosított előirányzata 637 762 444.- Ft. A teljesítés 92,91 %-os, amely 587 501 108.- Ft-ban realizálódott.
Megbontása:

1. Önkormányzat működési kiadása: 140 071 284.- Ft
2. Intézmények működési kiadása: 444 429 824.- Ft

A feladatfinanszírozási rendszer működtetésével, az állami támogatásból és a helyi adóbevételekből kerültek biztosításra a kötelező és az önként vállalt feladatokra szükséges pénzügyi fedezetet. A bevételek realizálásához igazodva teljesítettük kiadásainkat.

A működési kiadások összesített önkormányzati szinten 92,91 %-os teljesülése magában foglalja többek között:

Az önkormányzati kötelező és önként vállalt feladatainak folyamatos ellátását, az Intézmények működtetését, a kötelező feladatok keretében a gyermekétkeztetési feladatok- tanévben és a nyári szünidőben történő ellátását.

Az Önkormányzat 2024. évi költségvetési rendelete és a támogatási szerződésekben foglaltak szerinti civil szervezeteknek a szociális és az egyéb, őket megillető önkormányzati támogatások kifizetéseit.

Az önkormányzatnak nincs likvidhitele a kifizetéseit a feladatot ellátó szolgáltatók felé pontosan és határidőben tudja teljesíteni.

Önkormányzatunk záró költségvetési elszámolási számla egyenlege 2024.12.31.-én 48 520 149.- Ft, 2023.12.31-én 46 111 845.- Ft, 2022.12.31-én 50 319 382.- Ft). Az önkormányzat összes **Pénzeszköz záró állománya 105 138 986.- Ft** volt 2024.12.31.-én, amely magában foglalja az önkormányzat és intézményei valamennyi bankszámláit és pénztáregyenlegeit.

Farmos Község Önkormányzatának **létszám adatai a** 14. mellékletben található.

Intézmények működési kiadásai:
Az intézmények tervezett működési kiadása: 216.867.000 Ft. Az előirányzat-módosítások után ez az összeg 239.092.084 Ft-ra növekedett. A **teljesítés** összesen **202.125.418 Ft**, mely 84,54 %-os felhasználásnak felel meg. (7. melléklet)
Az intézményi működési kiadásokat kiadás nemenként és azok teljesítését az alábbi táblázat mutatja:

forintban

Megnevezés	Eredeti előirányzat	Módosított előirányzat	Teljesítés	%
Személyi juttatás	251 094 000	259 018 628	255 308 323	93
Munkaadókat terhelő járulékok	33 182 000	35 271 302	31 713 507	91,54
Dologi kiadások	37 586 000	35 815 609	32 278 898	89,99
Ellátottak pénzbeli juttatásai	0	0	0	0
Egyéb működési célú kiadások	0	0	0	0
Összesen:	**216.867.000**	**239.092.084**	**223.362.798**	**93,42**

A **személyi juttatások és a munkaadókat terhelő járulékok** kifizetése minden hónapban - a Magyar Állam Kincstár közreműködésével - határidőben megtörtént. A tervezett előirányzathoz viszonyítva a teljesítés mértéke 92,28%. A bérkompenzáció egész évi fedezetét pótelőirányzat formájában biztosítottuk az intézményeknek. Az intézményi alkalmazottak cafetéria kerete bruttó 100.000 Ft/fő/év. Köztisztviselőknek kifizetett cafetéria kerete bruttó 400.000 Ft/fő/év volt.
A **dologi kiadások** kifizetései folyamatos, zavartalan volt. Az előirányzathoz képest 94,97%-ban teljesültek. Itt kerül elszámolásra pl. a közüzemi számlák, az intézmények feladatellátásához szükséges szakmai anyagok, továbbképzések, irodaszerek, vásárolt élelmezés, karbantartások, külső szakmai jellegű szolgáltatások és egyéb szolgáltatások igénybevételének kiadásai.

Farmosi Polgármesteri Hivatal:

A Hivatal dologi kiadásának tervezett előirányzata: 12 100 000.- Ft a módosított előirányzat 12 449 633.- Ft, a teljesítés összege **10 824 232.- Ft** volt.
Elsősorban a gazdasági feladatok ellátásához, a jegyzőhöz telepített államigazgatási feladatellátáshoz szükséges személyi és tárgyi feltétel kiadásait, a hivatal épületének közüzemi, karbantartási és üzemeltetés kiadásait tartalmazza

Önkormányzat költségvetési szervének működési kiadásai:

A működési kiadások költségvetésében városüzemeltetési feladatok, vagyongazdálkodás, helyi közutak fenntartása, üzemeltetése, szociális feladatok, segélyezés, civil szervezetek támogatása jelenik meg.

Az Önkormányzat működési kiadásainak tervezett összege 231.847.000 Ft, a módosított előirányzata 307 656 905.- Ft, a teljesítés összege **268 200 380.- Ft** volt.

Megbontása:

Személyi juttatás	80 626 395.- Ft
Munkaadókat terhelő járulékok	8 408 808.- Ft
Dologi kiadások	164 382 807.-Ft
Ellátottak pénzbeli juttatásai	9 388 126.- Ft
Egyéb működési célú kiadások	5 394 244.- Ft

Dologi kiadások:

A **dologi kiadások** tervezett összege 169 882 628.- Ft, a módosított előirányzata 184 201 069.- Ft. A teljesítés 95,68 %-os, amely 164 382 807.-Ft -ban realizálódott.

A dologi kiadások között megjelenő feladatokból néhányat kiemelve a tényleges kiadások összegei kormányzati funkció szerinti bontásban:

Önkormányzatok és önkormányzati hivatalok jogalkotó és általános igazgatási tevékenysége	28 706 503 Ft
Településfejlesztési projektek és támogatásuk	2 477 012 Ft
Gyermekétkeztetés köznevelési intézményben	84 396 370 Ft
Közvilágítás kiadásai	12 943 202 Ft
Város-, községgazdálkodási egyéb szolgáltatások	5 439 407 Ft

A működési kiadásokat a kormányzati funkció szerint a 5. mellékletben mutatjuk be.

XIII.) Ellátottak pénzbeli juttatásainak a tervezett összege **10 050 000 Ft,** mely kiadások csak az önkormányzatnál merültek fel.

A tervezett összeg a módosítások után **10 050 000** Ft lett, mellyel szemben a **teljesítés 9 388 126.- Ft.** (81,33%)

A kifizetések a helyi rendelet alapján történik a következő jogcímeken:

Átmeneti segély
Fűtési támogatás
Köztemetés
Egyéb önkormányzati támogatás
Beiskolázási támogatás
Iskolalátogatási támogatás
Pénzbeni temetési támogatás
Lakhatási támogatás.

XIV. Egyéb működési célú kiadások tervezett összege 3.700.000 Ft, a módosított előirányzata 5.186.367 Ft, a teljesítés összege 4.513.655 Ft volt, amely 87,03 %-os teljesítésnek felel meg.

1. Az **Önkormányzat** egyéb működési célú kiadásaiból kiemelve:

Sport Klub Farmos 1.237.500 Ft

Farmosi Önkéntes Tűzoltó Egyesület 750.000 Ft

Stb.

(12. melléklet szerint)

Egyéb működési célú támogatások államháztartáson belülre kifizetések összege **271 998 Ft** volt. volt.

Farmos Község Önkormányzata 2024. évben is az önként vállalt feladatok soraiban támogatja a polgárőrséget, civil szervezeteket, sporttevékenységeket, hagyományőrző egyesületeket és a község egyéb neves kulturális eseményeit. A támogatások kiutalása a megállapodások szerint történt.

Tartalékok: A tartalékok eredeti előirányzata: 0 Ft, módosított előirányzata: 0 Ft. Ebből: az Általános tartalék előirányzata: 0 Ft, módosított előirányzata 0 Ft, a céltartalék előirányzata: 0 Ft módosított előirányzata 0 Ft volt, mely az év folyamán nem várt feladatok, azonnali intézkedést igénylő feladatok helyzetek, megoldásának fedezetéül szolgált. A tartalékok a 8. mellékletben találhatók.

Felhalmozási kiadások:
A felhalmozási kiadásokra nem volt tervezve előirányzat, év közben felhalmozási támogatást kelett visszautalni a kincstári számláról, ezért a módosított előirányzat és a teljesítés e 112 136 774.-Ft
XV.) Beruházások:

A tervezett beruházások előirányzata: 237 427 000 Ft, módosított előirányzata 61 615 317 Ft, a teljesítés összege **57 142 495.- Ft.** (9. melléklet) Ez 88,23%-os teljesítési arányszámot jelent.

ezen felül az intézmények módosított előirányzata 1 650 414 Ft, mely 95%-ban teljesült is.

Kiemelt beruházások:

1. TOP_PLUSZ-1.2.1-21-PT1-2022-00076 Élhető települések 31 549 359.- Ft

XVI.) Felújítások:

Felújításokra 180 007 000 Ft-ot terveztünk, módosított előirányzat 262 773 642.- Ft, a teljesítés **235 559 203.- Ft** (93%) volt. (10. melléklet)

Kiemelt felújítások:

1. TOP_PLUSZ-2.1.1-21-PT1-2022-00021 Iskola Szelei úti épületének felújítása 4.350.000 Ft
2. TOP_PLUSZ-1.2.3-21-PT1-2022-00021 Energetika Iskola163 704 771.-Ft

XVII.) Egyéb felhalmozási célú kiadások:

Egyéb felhalmozási célú kiadásokra nem volt előirányzat tervezve, teljesülés sem történt 2024-ban. (11. melléklet)

Hitelállomány, valamint garancia-, és kezességvállalás. (13. melléklet)
Az önkormányzatnak 2024. december 31-én nincs hitelállománya, valamint garancia-, és kezességvállalása.

Az önkormányzati vagyon alakulása:
Az önkormányzati vagyon mérleg szerinti főösszege 3.628.554.822 Ft. Az előző év azonos adatához viszonyítva 11.816.629 Ft-tal önkormányzati vagyoncsökkenés állapítható meg. A vagyon leltára a terjedelemre való tekintettel a Pénzügyi Irodánál tekinthető meg.

Az önkormányzati vagyon állományváltozásának főbb elemeinek részletezése:

Az

Immateriális javak

állománya

az előző évhez nem változott.

A

Tárgyi eszközök

állománya

a

beruházások aktiválása és az értékcsökkenés elszámolása után növekedett 94.885.369 Ft-tal.

A

Befektetett pénzügyi eszközök

állományában nem történt változás.

Pénzeszközök

állománya összesített önkormányzati szinten 493.412.188 Ft. az előző időszak záró állományához képest 101.805.904 Ft-tal kevesebb.

Követelések

záró állománya 11.397.834 Ft. amely 4.022.797 Ft-tal csökkent az előző időszak állományához képest.

(18. melléklet)

Farmosi Polgármesteri Hivatal

Szám: F/143-53/2025.

ELŐTERJESZTÉS

a Képviselő-testület 2025. május 29. napján tartandó rendes ülésére, és
a Településfejlesztési, Jogi, Ügyrendi és Összeférhetetlenségi Bizottság 2025. május 29 napján tartandó rendes ülésére

Tárgy: Tájékoztató a 2024. évi belső ellenőrzések tapasztalatairól és a belső kontrollrendszer működéséről

Előterjesztő: Aliné dr. Kollár Katalin jegyző
Készítette: Aliné dr. Kollár Katalin jegyző
Látta: Horváth László polgármester
Mellékletek: belső ellenőrzési jelentés

Tisztelt Képviselő-testület!

Tájékoztatom Önöket, hogy a K.F. Kontrolling Gazdasági és Tanácsadói Kft. megküldte a 2024. évre vonatkozó belső ellenőrzési jelentését. Kérem áttanulmányozás után, előterjesztés szerint hozzák meg döntésüket.

Farmos, 2025. május 19.

Aliné dr. Kollár Katalin
jegyző

Határozat-tervezet:

Farmos Község Önkormányzat
Képviselő-testülete
Településfejlesztési, Jogi, Ügyrendi és Összeférhetetlenségi Bizottságának
…../2025. (…) határozata

Tájékoztató a 2024. évi belső ellenőrzések tapasztalatairól és a belső kontrollrendszer működéséről

Farmos Község Önkormányzatának Településfejlesztési, Jogi, Ügyrendi és Összeférhetetlenségi Bizottsága javasolja a Képviselő-testületnek, hogy fogadja el a 2024. évi belső ellenőrzések tapasztalatairól és a belső kontrollrendszer működéséről szóló tájékoztatót, illetve a belső ellenőrzésről készült éves ellenőrzési jelentést.

Határidő: azonnal
Felelős: Kasza Tamás bizottsági elnök

Farmos Község Önkormányzat
Képviselő-testületének
…../2025. (…) határozata

Tájékoztató a 2024. évi belső ellenőrzések tapasztalatairól és a belső kontrollrendszer működéséről

Farmos Község Önkormányzatának Képviselő-testülete elfogadja a 2024. évi belső ellenőrzések tapasztalatairól és a belső kontrollrendszer működéséről szóló tájékoztatót, illetve a belső ellenőrzésről készült éves ellenőrzési jelentést.

Határidő: azonnal
Felelős: Horváth László polgármester, Aliné dr. Kollár Katalin

Farmos Község Önkormányzata

ÉVES ELLENŐRZÉSI JELENTÉS

2024. év

Farmos, 2025. február 14.

Vezetői összefoglaló

A belső ellenőrzés feladatellátása a 370/2011 (XII. 31.) Korm. rendelet előírásai szerint történt. Összességében megállapítható, hogy az önkormányzat és költségvetési szerveinek ellenőrzése során 2024. évben kirívó szabálytalanságot nem állapítottunk meg.
Az önkormányzatnál és költségvetési szerveinél a vagyongazdálkodás szabályozottságának ellenőrzése során olyan hiányosságot nem tapasztaltunk, amelyre a belső ellenőrzési vezetőnek azonnali intézkedést kellett volna tenni.
A belső ellenőrzés kiterjedt az önkormányzatnál a 2022. évben a közzétételi kötelezettség tárgyában lefolytatott ellenőrzés javaslataira hozott intézkedések utóellenőrzésére is.

A gazdálkodás szabályszerűsége, a gazdálkodás szabályszerűségét biztosító kontrollok hatékonysága érdekében jelentéseinkben javaslatokat tettünk a képviselő testület utólagos tájékoztatása mellett a jegyző felé.

I. A belső ellenőrzés által végzett tevékenység bemutatása

Farmos Község Önkormányzatánál az önkormányzat megbízásából a K.F. Kontrolling Kft által végzett belső-ellenőrzés az előzetes kockázatelemzés, valamint a jóváhagyott belső ellenőrzési terv alapján, a belső-ellenőrzési kézikönyvvel összhangban, az önkormányzatnál a 2024. költségvetési évre kijelölt szervezeti egységek és folyamatok ellenőrzését elvégezte.
Az önkormányzat polgármesterével, jegyzőjével előzetesen egyeztetésre kerültek az ellenőrzés alá vont munkafolyamatok.

A kijelölt, ellenőrzési tervben szereplő ellenőrzések végrehajtásra kerültek. Terven felüli ellenőrzést nem végeztünk a tartalék napok terhére.
A belső ellenőrzési tevékenység az előírtaknak megfelelően valósult meg, az ellenőrzés zavartalanul lezajlott. Az ellenőrök a beszámolási időszak során megjelent új jogszabályok, jogszabály-módosítások, módszertanok figyelembevételével végezték tevékenységüket.

I.1. Az éves ellenőrzési tervben foglalt feladatok teljesítésének értékelése

I.1.1. A tárgyévre vonatkozó éves ellenőrzési terv teljesítése, az ellenőrzések összesítése

Az önkormányzatnál és költségvetési szerveinél 2024. évben két ellenőrzési feladat lett betervezve és végrehajtva:

Sorsz.	Ellenőrzés címe	Ellenőrzés célja, módszerei, időszak	Ellenőrzés típusa	Az ellenőrzés státusza
1.	A vagyongazdálkodás szabályozottságának ellenőrzése	**Ellenőrzés célja**: annak megállapítása, hogy az önkormányzatnál a vagyongazdálkodási tevékenységet, annak szervezeti kereteit szabályozták-e. **Ellenőrzés módszerei**: Dokumentum alapú ellenőrzés, tesztelés, interjú **Ellenőrizendő időszak:** 2023.01.01.-2023.12.31.	Szabályszerűségi ellenőrzés célvizsgálat keretében	Végrehajtott
2.	Az önkormányzatnál 2022. évben lefolytatott "az önkormányzat közzétételi kötelezettségének teljesítése, szabályozottsága és dokumentálása" tárgyú ellenőrzésének javaslataira hozott intézkedések utóellenőrzése.	**Ellenőrzés célja :** A 2022. évben lefolytatott ellenőrzés utóvizsgálata annak érdekében, hogy a megfogalmazott javaslatokra az intézkedések, azok végrehajtása megtörtént-e. **Ellenőrzés módszerei:** Dokumentum alapú ellenőrzés, tesztelés, elemző eljárások. **Ellenőrizendő időszak:** 2024. év	Szabályszerűségi utóellenőrzés célvizsgálat keretében	Végrehajtott

Az elvégzett ellenőrzések terv szerint zajlottak le, év közben tervmódosítás nem történt, soron kívüli és terven felüli ellenőrzéseket adott időszakban nem végeztünk.

I.1.2. Az ellenőrzések során büntető-, szabálysértési, kártérítési, illetve fegyelmi eljárás megindítására okot adó cselekmény, mulasztás vagy hiányosság gyanúja kapcsán tett jelentések száma és rövid összefoglalása

A 2024. év folyamán a belső ellenőrzés olyan hiányosságot, amely büntető feljelentés megindítására adott volna okot, nem tárt fel.

I.2. A bizonyosságot adó tevékenységet elősegítő és akadályozó tényezők bemutatása

I.2.1. A belső ellenőrzési egység humánerőforrás-ellátottsága

A belső ellenőrzés megbízási szerződés alapján, külső erőforrás bevonásával valósult meg.
A belső ellenőrzést és a belső ellenőrzési vezetői feladatokat 2024. évben a K. F. Kontrolling Kft. (2760 Nagykáta, Bajcsy- Zs. u. 26.) végezte.

A tervekben szereplő feladatok ellátásához szükséges kapacitás rendelkezésre állt. Az ellenőrzésbe bevont munkatársak megfeleltek a vonatkozó szakmai követelményeknek, könyvvizsgálóként, mérlegképes könyvelőként, illetve belső ellenőrként több éves költségvetési területen végzett ellenőrzési gyakorlattal, regisztrációval rendelkeznek.
A belső ellenőrök a meghatározott feladatokat költségvetési szerveknél szerzett tapasztalataik alapján végezték a munkájukhoz szükséges saját technikai eszközökkel.

A belső ellenőrök a feladat elvégzéséhez szükséges képzéssel rendelkeznek, a kötelező továbbképzési kötelezettségeiknek eleget tettek.
Minden feladat végrehajtásáért felelős belső ellenőr rendelkezik az Áht. 70.§ (4)-(5) bekezdésében előírt engedéllyel.

I.2.2. A belső ellenőrzési egység és a belső ellenőrök szervezeti és funkcionális függetlenségének biztosítása

A belső ellenőrzés az előző évekhez hasonlóan külső erőforrás bevonásával valósult meg. A Bkr. 19.§ (1) és (2) bekezdésében foglaltak tekintetében biztosított volt a belső ellenőrök funkcionális függetlensége: belső ellenőrök nem vettek részt olyan tevékenységek ellátásában, amelyek a szervezet operatív működésével kapcsolatosak.

I.2.3. Összeférhetetlenségi esetek

A tárgyévre vonatkozóan összeférhetetlenségi esetet nem tártunk fel. Az ellenőrzésbe bevont munkatársak és az ellenőrzött költségvetési szerv között jogszabályban nevesített összeférhetetlenség nem merült fel.

I.2.4. A belső ellenőri jogokkal kapcsolatos esetleges korlátozások bemutatása

Tárgyévben a Bkr. 25. § a)-e) pontjaiban megfogalmazott jogosultságokkal kapcsolatos problémák, korlátozások nem merültek fel.

I.2.5. A belső ellenőrzés végrehajtását akadályozó tényezők

Erőforrás-ellátottsággal kapcsolatos esetleges problémák (eszközellátottság hiányosságai, belső ellenőrzési egység költségvetésének a belső ellenőrzési tevékenységet érezhetően befolyásoló szűkössége stb.), a belső ellenőrzési egység információellátottsága terén hiányosságok nem merültek fel.
Az ellenőrzési tevékenység végrehajtása során akadályozó tényező nem volt, az együttműködés az ellenőrök és az ellenőrzött intézmények között megfelelő, segítőkész volt. Az ellenőrzések jó munkakapcsolatban zajlottak.

I.2.6. Az ellenőrzések nyilvántartása

A helyszíni ellenőrzéseket követően elkészített jelentéstervezetek egyeztetésre kerültek az érintett feladatot ellátó szervezeti egységek vezetőivel, önkormányzat jegyzőjével. Az esetleges észrevételek a végleges jelentéseknél figyelembevételre kerültek.
Belső ellenőrzési vezető a Bkr. 22. és 50. § alapján nyilvántartást vezet az elvégzett belső ellenőrzésekről, valamint gondoskodik az ellenőrzési dokumentumok megőrzéséről, illetve a dokumentumok és adatok szabályszerű, biztonságos tárolásáról.

I.2.7. Az ellenőrzési tevékenység fejlesztésére vonatkozó javaslatok

Kiemelt elvárás a belső ellenőrzés felé, hogy tevékenységének segítenie kell az önkormányzatot a jelentős kockázatnak kitett területek feltárásában, azok értékelésében.

Hozzá kell járulnia a kockázatkezelési és a kontroll rendszerek javításához, különös tekintettel a pénzügyi és működési információk megbízhatóságára és teljességére, a működés eredményességére és hatékonyságára, a vagyon megóvására, a jogszabályok, szabályzatok és a szerződésekben foglaltak betartására.

Az elkövetkező években javaslatunk szerint az ellenőrzéseknek ki kell terjednie az alábbiakra:

- az önkormányzatnál a vagyonváltozások elszámolásának, dokumentálásának, a vagyon hasznosításának ellenőrzésére.
- az önkormányzatnál és a hozzátartozó költségvetési szerveknél a 2024. évi éves
- beszámolók mérlegei leltári alátámasztásának ellenőrzésére.

A kockázati tényezők kiértékelése alapján kiemelt ellenőrzési szempontnak kell tekinteni továbbiakban is azon költségvetési szervek, szervezeti egységek ellenőrzését, ahol az előző években még belső ellenőrzés nem volt, illetve az előző évi megállapítások vonatkozásában utóellenőrzések szükségesek.
E mellett kiemelt feladatnak tekintjük a polgármesteri hivatalok gazdasági döntéseinek segítését célzó ellenőrzések elvégzését, különösen a feladatellátás finanszírozása, a saját bevételi lehetőségek feltárása érdekében.
Az egyes ellenőrzéseket úgy kell megszervezni, hogy biztosítva legyen egész évben a folyamatos ellenőrzés. Az önkormányzatnál, a különböző intézmények ellenőrzése más-más időpontban, az első és a második félévre is tervezve kerüljön elvégzésre.

A belső ellenőrzésnek megfelelő időt kell biztosítani az esetleges pótfeladatok végrehajtására is. A meghatározott ellenőrzéseket úgy kell elvégezni, hogy a szükséges ellenőrzési napok mellett tartalék is szerepeljen az előre nem látható, soron kívüli ellenőrzésekre.

I.3. A tanácsadó tevékenység bemutatása

A belső ellenőrzés az elmúlt évben ajánlásokat készített az önkormányzatok felé. Jogszabályok értelmezésével, szabályzatok felülvizsgálatával, illetve eljárásrendi mintákkal segítette az önkormányzatok működését.

II. A belső kontrollrendszer működésének értékelése ellenőrzési tapasztalatok alapján

1. A vagyongazdálkodás szabályozottságának ellenőrzése

Összességében megállapítható, hogy az önkormányzatnál a vagyongazdálkodás törvényessége biztosított.

A vagyongazdálkodás szabályszerűsége, a vagyongazdálkodás szabályszerűségét biztosító kontrollok hatékonysága érdekében javasoljuk:

- az önkormányzat vagyonrendeletének módosítását, kiegészítését jelentésünk 2. pontjában leírtaknak megfelelően.

- a nemzeti vagyonról szóló 2011. évi CXCVI. törvény 9. § (1) bekezdésében előírt közép-és hosszú távú vagyongazdálkodási terv elkészítését.
- minden számviteli szabályzat esetében történjen meg a költségvetési szervek vezetői részéről a hatályba léptetés, melyet aláírásukkal dokumentáljanak.
- a polgármesteri hivatal integrált kockázatkezelési szabályzatának hatályát terjesszék ki az önkormányzatra és az önkormányzat intézményeire is.
- a vagyonkimutatást az államháztartás számviteléről szóló 4/2013. (I.11.) Korm. rendelet 30.§-ában előírtak szerint készítsék el.
- az ingatlanoknál az ingatlanvagyon kataszter és a főkönyv szerinti bruttó érték eltérésének okát tárják fel, és a szükséges könyveléseket végezzék el.
- a vagyonkezelésbe adott általános iskola vagyontárgyai esetében az Áhsz. 47.§ (3) bekezdésében foglaltak szerint járjanak el.

2. Az önkormányzatnál 2022. évben lefolytatott "az önkormányzat közzétételi kötelezettségének teljesítése, szabályozottsága és dokumentálása " tárgyú ellenőrzésének javaslataira hozott intézkedések utóellenőrzése

Összességében megállapítható, hogy az önkormányzatnál a 2022. évi célvizsgálat során feltárt hiányosságok megszüntetésére intézkedési tervet nem készítettek.

A közzétételi kötelezettség folyamatainak szabályszerűsége, a szabályszerűséget biztosító kontrollok hatékonysága érdekében javasoljuk:

- az önkormányzat honlapjának megnyitásakor megjelenő oldalon helyezzék el az egységes közadatkereső rendszerre mutató hivatkozást.

- az Infotv. 1. sz. melléklete szerinti adatok teljeskörű közzétételét a honlapon, illetve ezzel egyidejűleg azok feltöltését az egységes közadatkereső rendszerbe (www.kozadat.hu)

II.1. A belső kontrollrendszer értékelése

1. Kontrollkörnyezet:

A költségvetési szerv vezetője köteles olyan kontrollkörnyezetet kialakítani, amelyben:
- világos a szervezeti struktúra,
- egyértelműek a felelősségi, hatásköri viszonyok és feladatok,
- meghatározottak az etikai elvárások a szervezet minden szintjén,
- átlátható a humánerőforrás-kezelés.

A költségvetési szerv vezetője köteles elkészíteni és rendszeresen aktualizálni a költségvetési szerv **ellenőrzési nyomvonalát**, amely a költségvetési szerv működési folyamatainak szöveges, táblázatokkal vagy folyamatábrákkal szemléltetett leírása, amely tartalmazza különösen a felelősségi és információs szinteket és kapcsolatokat, irányítási és ellenőrzési folyamatokat, lehetővé téve azok nyomon követését és utólagos ellenőrzését.

A költségvetési szerv vezetője köteles szabályozni a szervezeti integritást sértő események kezelésének eljárásrendjét.

2. Kockázatkezelés

A költségvetési szerv vezetője köteles szabályozni az integrált kockázatkezelés eljárásrendjét.
A költségvetési szerv vezetője köteles a kockázati tényezők figyelembevételével kockázatelemzést végezni és kockázatkezelési rendszert működtetni.
A kockázatkezelés értékeléséhez a következő tényezők vizsgálata nyújtott segítséget:

2.1. A kockázatok meghatározását és felmérését

2.2. A kockázatok elemzését

2.3. A kockázatok kezelését

2.4. A kockázatkezelés teljes folyamatának felülvizsgálatát

2.5. Csalás, korrupciós kockázat értékelését

Az ellenőrzési kockázatelemzés során fel kellett mérni és meg kellett állapítani a költségvetési szerv tevékenységében, gazdálkodásában rejlő kockázatokat. A kockázatkezelés keretében meg kellett határozni az egyes kockázatokkal kapcsolatos intézkedéseket és megtételük módját. A szervezet működésében rejlő kockázatos területek kiválasztását az államháztartásért felelős miniszter által kiadott módszertani útmutató segíti.
Megállapítottuk, hogy a kockázatkezelés költségvetési intézmények szintjén még nem működik.

3. Kontrolltevékenységek

A költségvetési szervek vezetői kötelesek a szervezeten belül kontrolltevékenységeket kialakítani, melyek biztosítják a kockázatok kezelését, hozzájárulnak a szervezet céljainak eléréséhez. A költségvetési szervek vezetői kötelesek a költségvetési szerv belső szabályzataiban legalább az alábbiakat szabályozni:

- engedélyezési és jóváhagyási eljárások,
- az információkhoz való hozzáférés,

- fizikai kontrollok (hozzáférés az eszközökhöz).
- beszámolási eljárások.

Vizsgált intézményeknél a kontrolltevékenységek még nem működtek teljeskörűen.

Kontroll stratégiák és módszerek meghatározása szükséges, de a feladatkörök szétválasztása a feladatvégzés folytonossága biztosított.

4. Információ és kommunikáció

Az intézmények információs és kommunikációs tevékenységének értékeléséhez a következő tényezők vizsgálatát végeztük el:

4.1. Információ és kommunikáció értékelése

4.2. Iktatási rendszer

4.3. Hiányosságok, szabálytalanságok, korrupció bejelentése

A költségvetési szerv vezetője köteles olyan rendszereket kialakítani és működtetni, melyek biztosítják, hogy a megfelelő információk a megfelelő időben eljutnak az illetékes szervezethez, szervezeti egységhez, illetve személyhez.
Az információs rendszerek keretében a beszámolási rendszereket úgy kell működtetni, hogy azok hatékonyak, megbízhatóak és pontosak legyenek, a beszámolási szintek, határidők és módok világosan meg legyenek határozva.

5. Nyomon követési rendszer (Monitoring)

A monitoring rendszer értékeléséhez a következő tényezők vizsgálatát végeztük el:

5.1. A szervezeti célok megvalósításának monitoringja

5.2. A belső kontrollok értékelése

5.3. Belső ellenőrzés

A költségvetési szerv vezetője köteles olyan monitoring rendszert működtetni, mely lehetővé teszi a szervezet tevékenységének, a célok megvalósításának nyomon követését.
A költségvetési szerv monitoring rendszere az operatív tevékenységek keretében megvalósuló folyamatos és eseti nyomon követésből áll. Az operatív tevékenységektől függetlenül működő belső ellenőrzést külső szolgáltató végzi, a képviselő testület megbízása alapján. Ezen felül a költségvetési szervek külön belső ellenőrzést nem végeztettek 2024. évben.

A belső ellenőrzés kiemelt feladata tevékenységén keresztül elősegíteni a belső kontrollrendszerek minőségének javítását. A költségvetési szervek belső ellenőrzése külön kormányrendelet alapján látja el munkáját.

III. Az intézkedési tervek megvalósítása

Olyan lejárt határidejű és nem végrehajtott intézkedésről nincs tudomásunk, amely magas kockázatot jelent a szervezet belső kontrollrendszerének működése szempontjából.
Az egyes intézkedések végrehajtásáról a következő évekre tervezett utóellenőrzés alapján tudunk véleményt nyilvánítani.

A belső ellenőri jelentésben foglalt megállapításokat az ellenőrzött polgármesteri hivatal szervezeti egységei elfogadták, arra írásos észrevételt nem tettek
Az ellenőrzésben foglalt javaslatokat a költségvetési szervek vezetői munkájuk során hasznosítják.

Javaslatban fogalmaztuk meg, hogy az ellenőrzött szervezeti egységek vezetőinek nyilvántartást kell vezetni, amellyel a belső ellenőrzési jelentésekben tett megállapítások, javaslatok hasznosulását és végrehajtását nyomon követi.

A vezetői ellenőrzések elvárása, hogy a feltárt hiányosságok megszüntetését követően ne ismétlődjenek, a költségvetési szervek, szervezeti egységek vezetői munkájuk során nagy figyelmet fordítsanak a szabályzati és gazdálkodási előírások betartására.

Farmos, 2025. február 14.

Kiss Ferenc

belső ellenőrzési vezető

Farmosi Község Polgármestere

Szám: F/143-54/2025.

ELŐTERJESZTÉS

a Képviselő-testület 2025. május 29. napján tartandó rendkívüli ülésére
és a Pénzügyi, Településfejlesztési, Jogi, Ügyrendi és Összeférhetetlenségi Bizottság 2025. május 29. napján tartandó rendkívüli ülésére

Tárgy: A polgármester illetményének és költségtérítésének megállapítása
Előterjesztő: Horváth László polgármester
Látta: Horváth László polgármester
Mellékletek: -

Tisztelt Képviselő-testület!

Tisztelt Bizottság!

Magyarország helyi önkormányzatairól szóló 2011. évi CLXXXIX. törvény (a továbbiakban: Mötv.) 71. §-a tartalmazza a polgármesteri tisztséget betöltők díjazását.

Az Mötv. vonatkozó rendelkezéseit érintő - 2024. november 29-től hatályos - **módosításának eredményeképpen a polgármester illetményének összege a törvény alapján megemelkedik.**

Az új hatályos szabályok a polgármesterek díjazását a nemzetgazdasági átlagkeresethez igazítja. **Az Mötv. 71. § (4) bekezdésének d) pontja alapján – a 2001-5000 fő lakosságszámú település főállású polgármestere** esetében – a polgármester megbízatásának időtartamára havonta **a nemzetgazdasági átlagkereset 2,25-szeresének megfelelő összegű illetményre jogosult.**

Az Mötv. 71. §-a kiegészült egy értelmező rendelkezéssel, melyet a (4a) bekezdés tartalmaz. Ez meghatározza, hogy a polgármester illetményének számításánál a tárgyévet megelőző évnek a január-decemberre, a teljes munkaidőben alkalmazásban állók bruttó átlagkeresetére a legalább 5 főt foglalkoztató vállalkozásoknál, a költségvetési intézményeknél és a foglalkoztatás szempontjából jelentős nonprofit szervezeteknél a Központi Statisztikai Hivatal által meghatározott nemzetgazdasági átlagkeresetet kell alapul venni.

A Központi Statisztikai Hivatal hivatalos közleménye alapján – amely a Magyar Közlöny mellékleteként megjelenő Hivatalos Értesítő 2025. évi 11. számában jelent meg – a 2024. évre vonatkozó havi bruttó átlagkereset (nemzetgazdasági átlagkereset) – 667 365,-Ft volt.

A közszolgálati tisztviselőkről szóló 2011. évi CXCIX. törvény (a továbbiakban: Kttv.) 131. § (1) bekezdésében foglaltak értelmében az illetményt száz forintra kerekítve kell megállapítani, mely szabályozásra a főállású polgármester illetményének képviselő-testület általi megállapításánál figyelemmel kell lenni.

A képviselő-testületnek továbbra sincs mérlegelési lehetősége a kérdésben, viszont alakszerű határozatban deklarálnia kell az Mötv. rendelkezései alapján, hogy milyen összegű illetmény illeti meg a település polgármesterét.

A polgármester illetménye a módosított és fentebb ismertetett jogszabályi rendelkezések alapján tehát **1 501 600 Ft,** száz forintra kerekítve.

Az Mötv. 71. § (6) bekezdése változatlan tartalommal rögzíti, hogy a polgármester havonta az illetményének 15%-ában meghatározott összegű költségtérítésre jogosult.

A jogszabály alapján a polgármester **költségtérítése tehát 225 240 Ft.**

A fentiek alapján a polgármester havi illetménye, illetve költségtérítése **mindösszesen bruttó 1 726 840 Ft.**

A fentiek alapján kérem a Képviselő-testülettől az alábbi határozati javaslat egyszerű többséggel történő elfogadását!

Farmos Község Önkormányzat
Képviselő-testületének
...../2025. (.....) határozata
A polgármester illetményének és költségtérítésének megállapításáról

A Farmos Község Önkormányzatának Képviselő-testülete a polgármester illetményét – 2025. július 1-től az Mötv. 71. § (4) bekezdés d) pontja alapján bruttó 1 501 600.- Ft-ban, költségtérítését ugyanezen időponttól az Mötv. 71. § (6) bekezdése alapján bruttó 225 240.- Ft-ban állapítja meg.

Határidő: azonnal

Felelős: Horváth László polgármester

Farmosi Község Polgármestere

Szám: F/143-55/2025.

ELŐTERJESZTÉS

a Képviselő-testület 2025. május 29. napján tartandó ülésére
és a Pénzügyi, Településfejlesztési, Jogi, Ügyrendi és Összeférhetetlenségi Bizottság 2025. május 29. napján tartandó ülésére

Tárgy: Képviselői indítvány: A József Attila u. 14. szám alatti önkormányzati ingatlan (szolgálati lakás) bérbe adása
Előterjesztő: Major László képviselő
Látta: Horváth László polgármester
Mellékletek: képviselői indítvány

Tisztelt Képviselő-testület!

Tisztelt Bizottság!

Major László képviselő indítványt nyújtott be a József Attila utcai szolgálati lakás hasznosítására vonatkozóan, melyet az előterjesztés mellékleteként megküldök

A fentiek alapján kérem a Képviselő-testületet, hogy az előterjesztést vitassa meg.

Farmos Község Önkormányzat
Képviselő-testületének
...../2025. (.....) határozata
A József Attila u. 14. szám alatti önkormányzati ingatlan bérbe adásáról

A Farmos Község Önkormányzatának Képviselő-testülete úgy határoz, hogy...

Határidő: azonnal

Felelős: Horváth László polgármester

Előterjesztés a 2025. Május havi Önkormányzati képviselő-testületi ülésre.

Tisztelt Polgármester Úr, Tisztelt Jegyző Asszony, képviselőtársak!

A 2011. évi CLXXXIX 32.§ (2)a jogkörénél fogva a képviselő testületi ülésen a következő indítványt terjesztem elő.

Az elmúlt testületi üléseken nagyon fontos feladatnak szabtuk meg, hogy az Önkormányzat üresen álló ingatlanait valamiféleképpen hasznosítani kell, ennek tükrében-

A polgármester úrral egyeztetve, helyszíni bejárás megtörtént. A Szami-Invest KFT, 1117 Budapest, Budafoki u 70. Farmos, József Attila utca 16. sz alatt lévő Önkormányzati ingatlan 2. lakására,(55m2) határozatlan időre, bérleti ajánlatott tett, amelyet iroda céljára szeretne használni. A havi bérleti díja 70eFt+Áfa+rezsi pénzügyi tartalommal. A továbbiakban a fent nevezett Kft a székhelyét Farmos községbe jegyzi be, és mint olyan az „Iparűzési adót" itt fizeti meg, ez az összeg a KFT éves ár bevételtől függően, akár milliós tételt jelentene az Önkormányzatnak. Kérem az ajánlatot a Pü bizottság vitassa meg, és a kt támogassa a bérleti szerződés létrejöttét. A bérleményt a bérlő 2025, Június 01-től venné birtokba. A polgármester Úr javaslata az épület bejárása folyamán az volt, hogy a bérlő, mivel rendelkezik ilyen kapacitással is, az épület tetőszerkezetét, a beázásokat javítsa ki, teljesen körbe a szélfogó deszka javítását végezze el, illetve erre tegyen árajánlatot ezen munkák költségére, a bérleti díj fejébe, max. 1 év időtartalommal.

A javaslatot Horváth László polgármester Úrral közösen terjesztjük a Kt elé.

Tisztelettel: Major László önkormányzati képviselő.

Farmosi Polgármesteri Hivatal

Szám: F/143-56/2025.

ELŐTERJESZTÉS

a Képviselő-testület 2025. május 29. napján tartandó rendes ülésére, és
a Településfejlesztési, Jogi, Ügyrendi és Összeférhetetlenségi Bizottság 2025. május 29 napján tartandó rendes ülésére

Tárgy: Magyar Falu pályázaton való indulás

Előterjesztő: Horváth László polgármester
Készítette: Aliné dr. Kollár Katalin jegyző
Látta: Horváth László polgármester
Mellékletek: előzetes tervezői költségbecslés

Tisztelt Képviselő-testület!

Tájékoztatom a Képviselő-testületet, hogy 2025. május 23. napján megnyílt a pályázati lehetőség a Magyar Falu program keretében meghirdetett „Út, híd, járda építése/felújítása, gyalogos átkelőhely kialakítása, fejlesztése" alprogram tekintetében.

Az előterjesztés mellékleteként megküldöm az előzetes tervezői költségbecslést, amely három járdaszakasz tekintetében készült.

Kérem, szíveskedjenek a napirendet megvitatni, és döntést hozni, hogy mely járdaszakaszra vonatkozóan adjuk be a pályázatot.

Farmos, 2025. május 27.

Aliné dr. Kollár Katalin
jegyző

Határozat-tervezet:

Farmos Község Önkormányzat
Képviselő-testülete
Településfejlesztési, Jogi, Ügyrendi és Összeférhetetlenségi Bizottságának
…../2025. (…) határozata

Magyar Falu program „Út, híd, járda építése/felújítása gyalogos átkelőhely kialakítása, fejlesztése" alprogram keretében pályázat benyújtásáról

Farmos Község Önkormányzatának Településfejlesztési, Jogi, Ügyrendi és Összeférhetetlenségi Bizottsága javasolja a Képviselő-testületnek, hogy
Határidő: azonnal
Felelős: Kasza Tamás bizottsági elnök

Farmos Község Önkormányzat
Képviselő-testületének
…../2025. (…) határozata

Magyar Falu program „Út, híd, járda építése/felújítása gyalogos átkelőhely kialakítása, fejlesztése" alprogram keretében pályázat benyújtásáról

Farmos Község Önkormányzatának Képviselő-testülete

Határidő: azonnal
Felelős: Horváth László polgármester, Aliné dr. Kollár Katalin

Előkészítő terv

A Magyar Falu Program keretében „Út, híd, járda, építése/felújítása, gyalogos- átkelőhely kialakítása, fejlesztése" A kiírás kódszáma: MFP-UHJ/2025. Járdafelújítások Farmos belterületén.

1. Béke utca - (Szelei út – Damjanich utca szakaszhatár.),
2. Jászberényi út (Zrínyi u – Bem J. u szakaszhatár)
3. Rákóczi utca (Szelei úttól -)

Megbízó:
Farmos Község
Önkormányzata
2765 Farmos, Fő tér 1. sz.

Tervező:
INNO-VIT '98 Bt.
2336 Dunavarsány, Csermely utca 46. sz.

Felelős tervező:

Bartek István
2336 Dunavarsány, Csermely utca 46. sz.
KÉ-K 13-2042

1. Tervezés tárgya, Általános ismertető:

Az Agrárminisztérium pályázatot hirdetett a Magyar Falu Program keretében Magyarország területén működő 5000 fő és ez alatti állandó lakosságszámú települések önkormányzatai részére **utak, hidak, járdák kialakítására, fejlesztésére, gyalogos-átkelőhelyek kialakítására, fejlesztésére.**

Farmos Község Önkormányzata a Településrendezési tervével összhangban. a több évre visszatekintő, a település természeti szépségeit és a vállalkozásokat megőrizni és vállalkozási lehetőséget teremteni szándékozó munkájához hűen végzi a közterületei

rendezését, a közlekedési létesítmények jó karba helyezését, felújítását, minőségének javítását és azok fejlesztését.

Ezen tevékenység keretén belül, a település közlekedési infrastruktúrájának további fejlesztése érdekében pályázatot kíván benyújtani az *„Magyar Falu Program keretében „Út, híd, járda, építése/felújítása, gyalogos- átkelőhely kialakítása, fejlesztése" A kiírás kódszáma:* ***MFP-UHJ/2025*** *pályázat* keretében elnyerhető támogatás érdekében, ezért döntött a településfejlesztési koncepció szerinti a jelen **tervezés tárgyát** képező fenti járdafelújítások támogatására.

— Béke utca - (Szelei út – Damjanich utca szakaszhatár.)

A felújítandó járdaszakasz járdaburkolat a 90-es évek végén készült az akkor gyakran használt 40x40x4 cm-es járdalapokból. A járda meglévő szélessége 3x40 cm = 1,20 m. A lapokat homokos kavics alaprétegre fektették, szegély megtámasztás nélkül valósultak meg, ezért az idők folyamán a szélső elemek elmozdultak és megsüllyedtek. A járda használata figyelmet igényel, mert botlásveszély áll fenn. A járda Szelei úttól eső első szakasza mellett 40-70 cm magas rézsűs földpart épült. Az erózió a partfal anyagát ráhordta a feléje eső járdalapsor 50-60%-ra, ezzel szűkítve a hasznos keresztmetszetet.

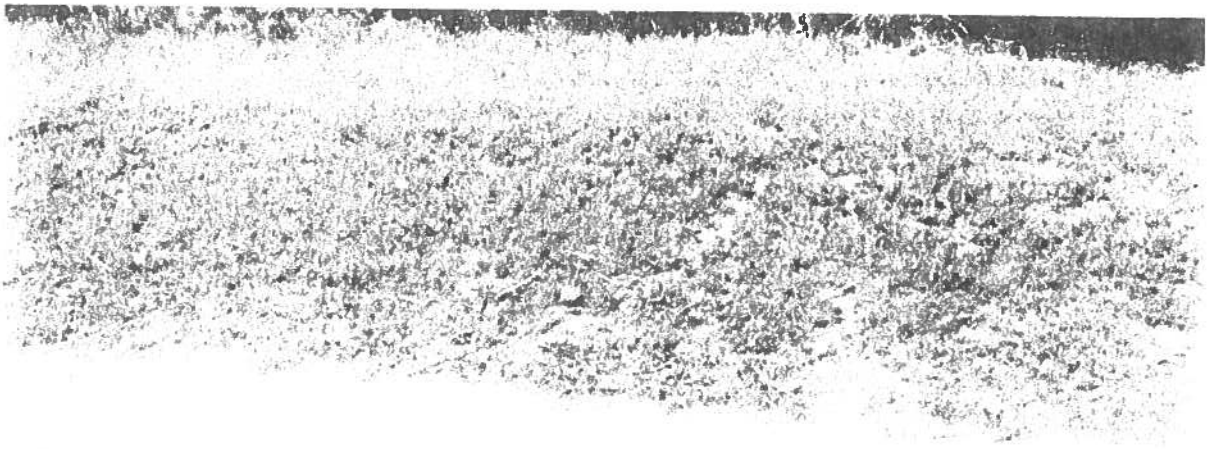

A következő szakaszon alacsony támfalelemekkel zárták ki a földrézsű lemosódását.

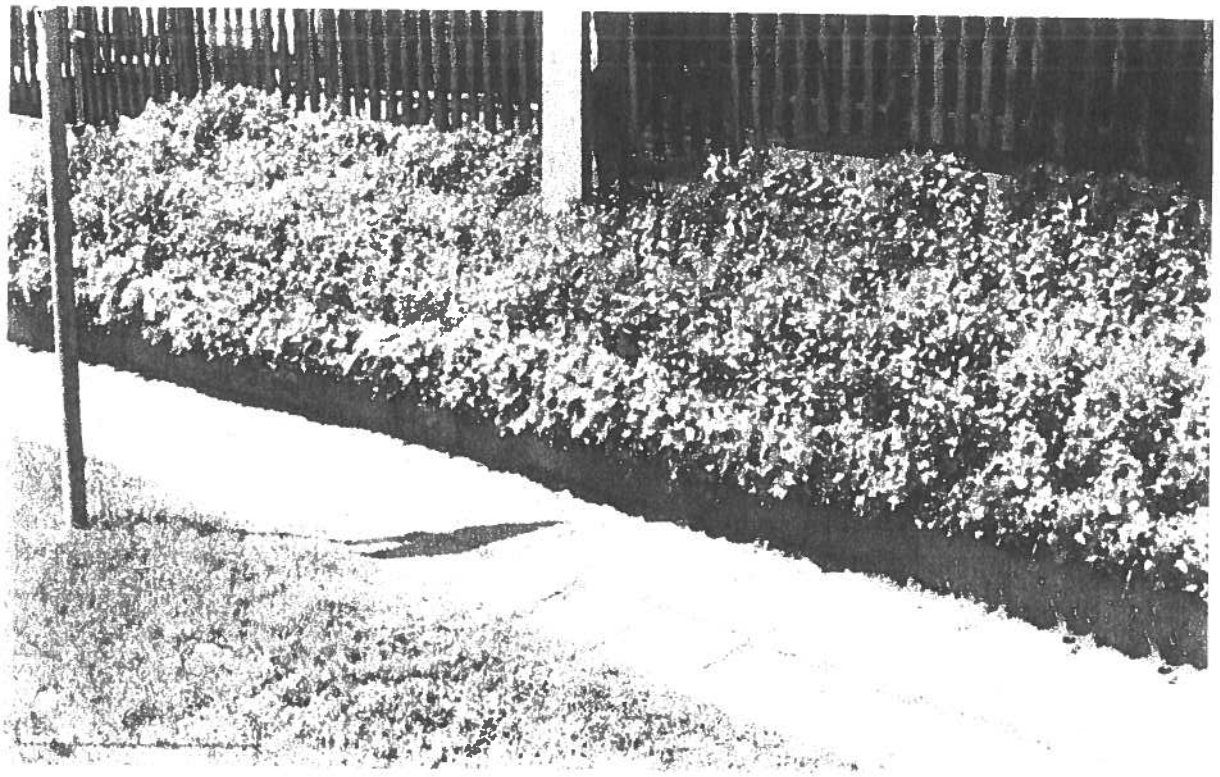

Az Óvoda előtt a járda 4 sorra bővül, így közel 1,70 m széles keresztmetszet alakult ki.

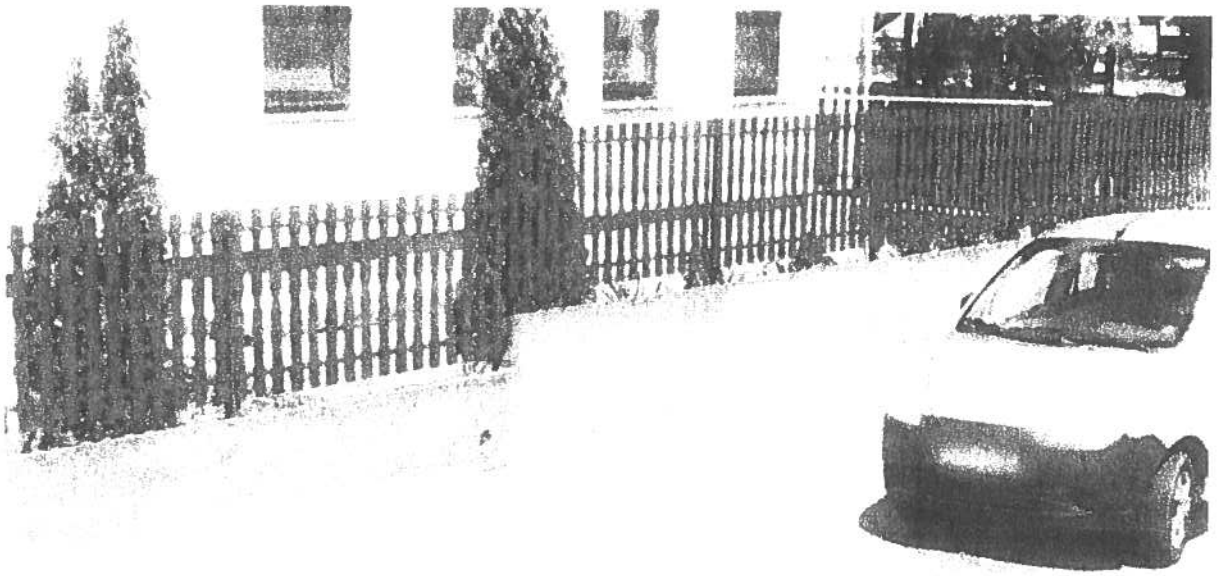

A járda Damjanich utca felé eső utolsó szakasza ismét 3 soros, továbbra is szegély nélküli és az ingatlanok felől a kerítéslábazathoz épült.

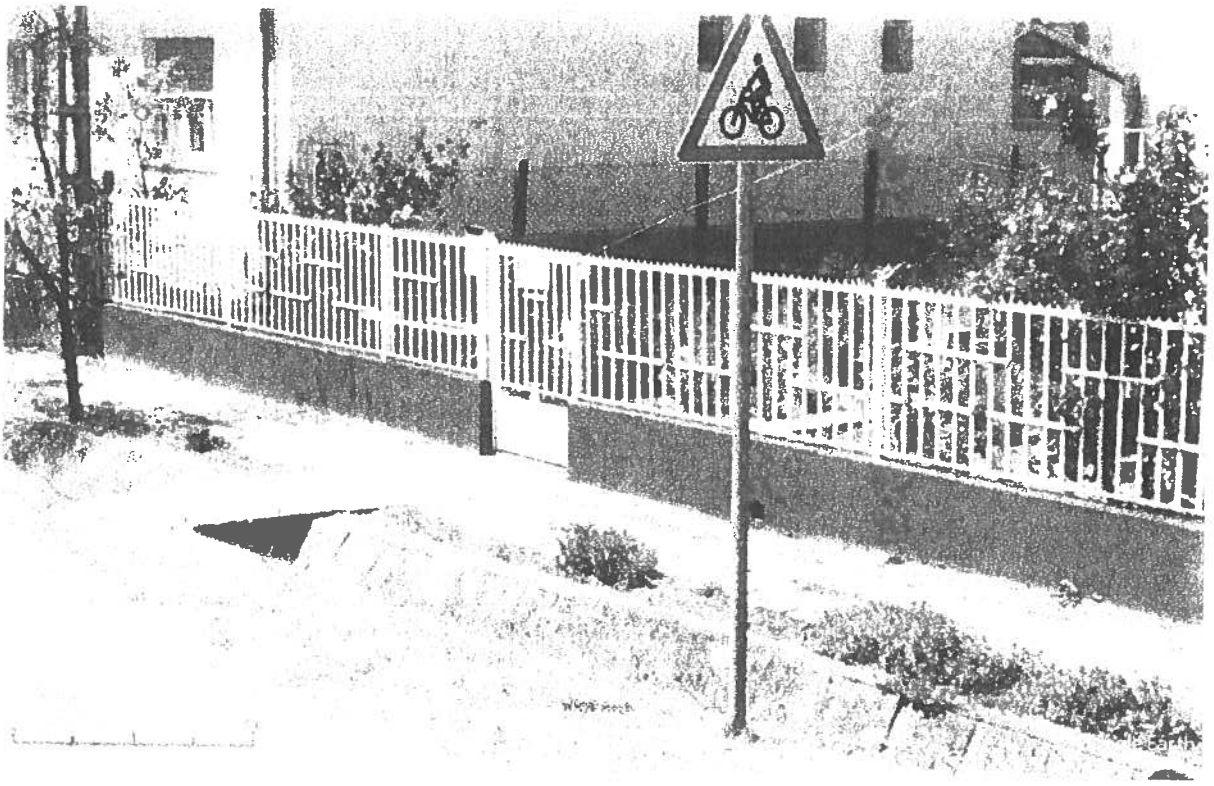

A javítási munkák anyaga, naturáliája, tételes kimutatása:

A felújítási mennyisége:

A kopó (járó) réteg fajtája: 6 cm 10x20x6, 20x20x6 20x30x6 méretű beton térkövekből

A szegélye 100x20x5 cm szürke szabványos beton kertiszegély

A járda hossza **220** fm

A járda tervezett szélessége **1,30** m (1,20 m + 2 x a kertiszegély szélessége, ami 0.05 m)

A járda összes felülete: 1,30x220=**286** m^2

A kertiszegély szükséges mennyisége: 220 fm

Kiemelt szegély a rézsűs szakaszon: 80 fm

A felújítás során a meglévő járdalapokat nem bontjuk el. A kertiszegély csak az útburkolat felől készül, aminek a magasságát figyelmesen kell kitűzni, mert a meglévő lapokra minimum 5 cm vastagságban KZ 2/4 finom zúzalékot kell beépíteni és tömöríteni. Ez egyben kiegyenlítő rétegként is funkcionál majd. Erre az ágyazatra kerül a 6 cm vtg térkőburkolat.

Tételes kimutatás:

Kiemelt szegély készítése, alapárok kiemelésével, beton alapgerendával és megtámasztással, hézagolással, előregyártott szegélykőből Bácska Stone kiemelt szegélykő, 15x26x24 cm, C12/15 - XN(H) - 16 - F1 - CEM 32,5, m = 6,3 finomsági modulussal

80 fm

Egyéb használatos szegélykövek, út és körforgalom szegélyek készítése, alapárok kiemelése nélkül, betonhézagolással, 100 cm hosszú elemekből A Beton-Viacolor kiemelt szegélykő, 100x25x10 cm, szürke

220 fm

Térburkolathoz fagyálló, teherhordó alap készítése, 20 cm vastagságban
Különleges zúzottkő dolomit, KZ 2/4, KŐKA, Iszkaszentgyörgyhomokos kavics

50 m3

Térburkolat készítése rendszerkövekből
6 cm-es vastagsággal, 10x10x5/6 - 40x40x6 cm közötti méretekben
A Beton-Viacolor Borostyán 20x20x6 cm, szürke

286 m2

TERVEZŐI KÖLTSÉGVETÉS FŐÖSSZESÍTŐ

Megnevezés		Anyagköltség	Díjköltség
1. Építmény közvetlen költségei		3.148.367	2.617.774
2.1 ÁFA vetítési alap		5.766.141	
2.2 ÁFA	27,00%	1.556.858	
3. A munka ára		7.322.999	

— Rákóczi Ferenc utca - (Pénztárnok utcától – Damjanich utca szakaszhatár.)

Gyalogút, járda meglévő műszaki állapotának ismertetése és felújításának műszaki megoldása:

A felújítandó járdaszakasz jelentős gyalogos forgalmat bonyolít le. A gyalogos közlekedésben is maga a járdaszakasz is jelentős közlekedési hálózati szerepet tölt be, hiszen a település fő gyűjtőútja mentén található.
Az érintett településrészből a központ irányába (Önkormányzat Templom, Kereskedelmi létesítmények, Egészségház ... stb.) ezen utcát igénybe véve történik a mértékadó gyalogos forgalom . A meglévő gyalogjárda szélessége átlagosan **1,30** m
Jellemzően hosszirányban a járdaburkolat végig repedt, illetve a korábban kiépített telefonos alépítmény nyomvonal helyreállítása mentén széttört. A külső harmada oldal irányban is megsüllyedt. A burkolata öntött aszfalt. Az alépítmény nem kellő szilárdságának és inhomogenitásának köszönhető a károsodás. Balesetveszélyes járdaszakaszról van szó.

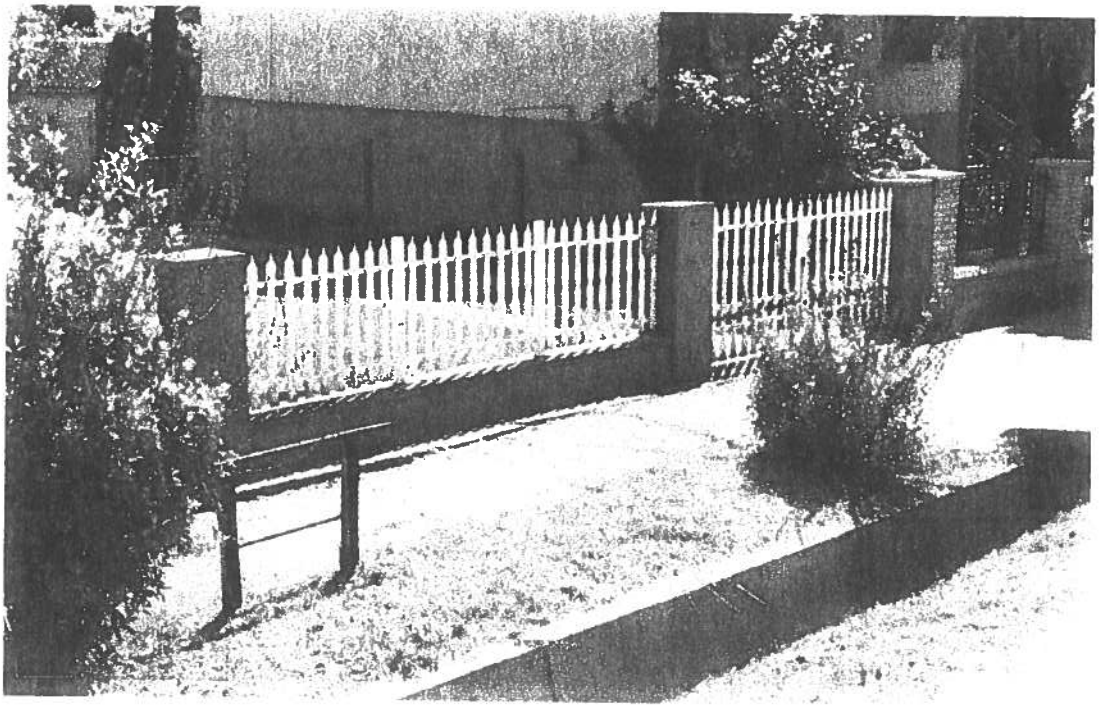

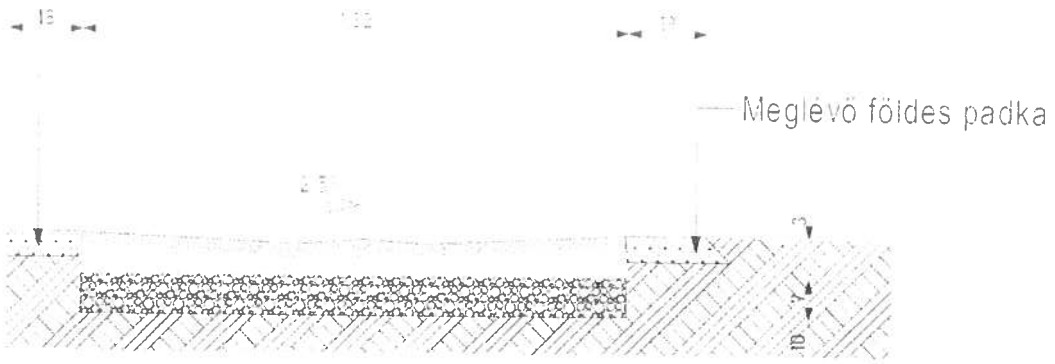

Felújítás műszaki tartalma és építési technológiája:

A megrendelővel és a közút kezelőjével a helyszínen egyeztetések történtek a járda szerkezetére, a javítás módjára, víztelenítésekre és helyszínrajzi elrendezésével kapcsolatban felmerülő kérdésekben.
A tervezett járda esetén a vonatkozó e-ÚT03.07.23 sz. Útügyi Műszaki Előírás védőtávolságokra vonatkozó előírása teljesíthető.
Nem utolsó szempont a gazdaságosság, és takarékosság.

A javítási munkák naturáliája, tételes kimutatása:

A felújítható járdaszakasz hossza	420 fm
Szélessége	1,30 m
Összes felülete	546 m^2

Egyéb közutak bitumenes burkolatának készítése, **kiegyenlítő rétegként építhető** aszfaltkeverékek (AC), az alapréteg szennyezettségének előzetes eltávolításával, bitumenemulziós permetezéssel, 2 méter szélességig, **AC 8 kopó** aszfaltkeverékből, **30 mm** vastagságban terítve **Kiegyenlítő réteg** AC8 kopó (N) 50/70, AC8 kopó (N) 70/100 típusú bitumennel, N igénybevételi kat. útszakaszok kopórétege, homokkal, zúzalékkal

16,38 m3

Egyéb közutak bitumenes burkolatának készítése, nagyon vékony rétegben építhető kopóréteg (BBTM), az alatta lévő réteg felületének előzetes letakarításával és bitumenes permetezéssel, 2 méter szélességig, **BBTM 8** aszfaltkeverékből, **30** mm vastagságban

terítve Kopóréteg **BBTM 8A (mF) 25/55-65**, BBTM 8A (mF) 45/80-60 típusú bitumennel, N és F igénybevételi kategóriájú útszakaszok kopórétege zúzalékkal

16,38 m3

TERVEZŐI KÖLTSÉGVETÉS FŐÖSSZESÍTŐ

Megnevezés		Anyagköltség	Díjköltség
1. Építmény közvetlen költségei		4.554.196	554.414
2.1 ÁFA vetítési alap		5.108.610	
2.2 ÁFA	27,00%	1.379.325	
3. A munka ára		6.487.935	

— Jászberényi út - (Zrínyi utca – Bem J. utca szakaszhatár.)

A járda meglévő műszaki állapotának ismertetése és felújításának műszaki megoldása:

A felújítandó járdaszakasz jelentős gyalogos forgalmat bonyolít le. A gyalogos közlekedésben is maga a járdaszakasz is jelentős közlekedési hálózati szerepet tölt be, hiszen a település fő gyűjtőútja mentén található.

Az érintett településrészből a központ irányába (Önkormányzat Templom, Kereskedelmi létesítmények, Egészségház ... stb.) ezen utcát igénybe véve történik a mértékadó gyalogos forgalom. A meglévő gyalogjárda szélessége átlagosan **1,30** m

A felújítható járdaszakasz hossza	96 fm
Szélessége (átlagos)	4,00 m
Összes felülete	384 m^2
Kiemelt és döntött szegély össz.	104 fm
Meglévő felső aszfalt réteg elbontása	12 m3

Építési törmelék konténeres elszállítása, lerakása, lerakóhelyi díjjal, 5,0 m^3-es konténerbe

4 db

Szegélyek bontása bármely anyagból; kiemelt vagy süllyesztett szegélyek, futósorok betongerendával

104 fm

Kiemelt szegély készítése, alapárok kiemelésével, beton alapgerendával és megtámasztással, hézagolással, előregyártott szegélykőből Bácska Stone kiemelt szegélykő, 15x26x24 cm

104 fm

Zúzalékos aszfaltszőnyegek, aszfaltbetonok és öntött aszfaltok bontása, kötőréteggel együtt, kézi erővel, légkalapáccsal

12 m3

Egyéb közutak bitumenes burkolatának készítése, **kiegyenlítő rétegként építhető** aszfaltkeverékek (AC), az alapréteg szennyezettségének előzetes eltávolításával, bitumenemulziós permetezéssel, 2 méter szélességig, **AC 8 kopó** aszfaltkeverékből, **30 mm** vastagságban terítve **Kiegyenlítő réteg** AC8 kopó (N) 50/70, AC8 kopó (N) 70/100 típusú bitumennel, N igénybevételi kat. útszakaszok kopórétege, homokkal, zúzalékkal

11,50 m3

Egyéb közutak bitumenes burkolatának készítése, nagyon vékony rétegben építhető kopóréteg (BBTM), az alatta lévő réteg felületének előzetes letakarításával és bitumenes permetezéssel, 2 méter szélességig, **BBTM 8** aszfaltkeverékből, **30** mm vastagságban terítve Kopóréteg **BBTM 8A (mF) 25/55-65**, BBTM 8A (mF) 45/80-60 típusú bitumennel, N és F igénybevételi kategóriájú útszakaszok kopórétege zúzalékkal

11,50 m3

TERVEZŐI KÖLTSÉGVETÉS FŐÖSSZESÍTŐ

Megnevezés		Anyagköltség	Díjköltség
1. Építési, közvetlen költségek		3.759.519	1.367.629
2.1 ÁFA vetítési alap		5.127.148	
2.2 ÁFA	27,00%	1.384.330	
3. A munka ára		6.511.478	

Dunavarsány, 2025. 05. 26.

Bartek István
tervező

Farmosi Polgármesteri Hivatal

Szám: 7/143-57/2025.

ELŐTERJESZTÉS

a Képviselő-testület 2025. május 29. napján tartandó rendes ülésére, és
a Településfejlesztési, Jogi, Ügyrendi és Összeférhetetlenségi Bizottság 2025. május 29 napján tartandó rendes ülésére

Tárgy: Közbeszerzéssel kapcsolatos döntések meghozatala

Előterjesztő: Horváth László polgármester
Készítette: Aliné dr. Kollár Katalin jegyző
Látta: Horváth László polgármester
Mellékletek: közbeszerzéssel kapcsolatos tájékoztató, közbeszerzési terv módosítása

Tisztelt Képviselő-testület!

A „Komplex útfelújítás Farmoson" tárgyú közbeszerzési eljárás lezajlott, azonban a szerződés megkötésére nem került sor, tekintettel arra, hogy az eljárással kapcsolatosan jelenleg peres eljárás zajlik az egyik ajánlattevő, valamint a Közbeszerzési Döntőbizottság között. A nyertesként kihirdetett Colas Út Kft. ajánlati kötöttsége lejárt, és nyilatkozatuk alapján az ajánlatuk a továbbiakban nem áll fenn, így a közbeszerzési eljárást lezáró szerződés megkötése meghiúsult.
A pályázat megvalósításának végső határidejére való tekintettel mielőbb szükséges új közbeszerzési eljárás indítása.

Három döntés meghozatala szükséges: egyrészről a korábbi, „Komplex útfelújítás Farmoson" tárgyú közbeszerzési eljárás közbeszerzés meghiúsulás okán történő lezárása, új közbeszerzési eljárás elindítása, valamint ehhez kapcsolódóan az éves közbeszerzési terv módosítása.

Farmos, 2025. május 28.

Aliné dr. Kollár Katalin
jegyző

Határozat-tervezet:

Farmos Község Önkormányzat
Képviselő-testülete
Településfejlesztési, Jogi, Ügyrendi és Összeférhetetlenségi Bizottságának
...../2025. (...) határozata
A „Komplex útfelújítás Farmoson" tárgyú közbeszerzési eljárás meghiúsulásáról

Farmos Község Önkormányzatának Településfejlesztési, Jogi, Ügyrendi és Összeférhetetlenségi Bizottsága javasolja a Képviselő-testületnek, hogy nyilvánítsa meghiúsultnak a Komplex útfelújítás Farmoson tárgyú közbeszerzési eljárást, tekintettel arra, hogy a nyertes ajánlattevő ajánlati kötöttsége lejárt és a szerződés megkötésére nem került sor.

Határidő: azonnal
Felelős: Kasza Tamás bizottsági elnök

Farmos Község Önkormányzat
Képviselő-testülete
Településfejlesztési, Jogi, Ügyrendi és Összeférhetetlenségi Bizottságának
...../2025. (...) határozata
Közbeszerzési eljárás megindításáról

Farmos Község Önkormányzatának Településfejlesztési, Jogi, Ügyrendi és Összeférhetetlenségi Bizottsága javasolja a Képviselő-testületnek, hogy kezdeményezzen új közbeszerzési eljárást a Mátyás király és Damjanich utcák felújítására vonatkozóan, és kérje fel a polgármestert, hogy a közbeszerzési tanácsadóval vegye fel a kapcsolatot ennek érdekében.
Határidő: azonnal
Felelős: Kasza Tamás bizottsági elnök

Farmos Község Önkormányzat
Képviselő-testülete
Településfejlesztési, Jogi, Ügyrendi és Összeférhetetlenségi Bizottságának
...../2025. (...) határozata
Közbeszerzési terv módosításáról

Farmos Község Önkormányzatának Településfejlesztési, Jogi, Ügyrendi és Összeférhetetlenségi Bizottsága javasolja a Képviselő-testületnek, hogy a 2025. évi közbeszerzési terv módosítását az előterjesztés mellékletét képező tartalommal fogadja el.
Határidő: azonnal
Felelős: Kasza Tamás bizottsági elnök

Farmos Község Önkormányzat
Képviselő-testületének
...../2025. (...) határozata
A „Komplex útfelújítás Farmoson" tárgyú közbeszerzési eljárás meghiúsulásáról

Farmos Község Önkormányzatának Képviselő-testülete, úgy határoz, hogy meghiúsultnak nyilvánítja a Komplex útfelújítás Farmoson tárgyú közbeszerzési eljárást, tekintettel arra, hogy a nyertes ajánlattevő ajánlati kötöttsége lejárt és a szerződés megkötésére nem került sor.

Határidő: azonnal
Felelős: Horváth László polgármester, Aliné dr. Kollár Katalin

Farmos Község Önkormányzat
Képviselő-testületének
...../2025. (...) határozata
Közbeszerzési eljárás megindításáról

Farmos Község Önkormányzatának Képviselő-testülete, úgy határoz, hogy új közbeszerzési eljárást kezdeményez a Mátyás király és a Damjanich utcák felújítására vonatkozóan, és felkéri a polgármestert, hogy vegye fel a kapcsolatot a közbeszerzési tanácsadóval az eljárás előkészítése

érdekében.

Határidő: azonnal
Felelős: Horváth László polgármester, Aliné dr. Kollár Katalin

Farmos Község Önkormányzat
Képviselő-testületének
…../2025. (…) határozata
Közbeszerzési terv módosításáról

Farmos Község Önkormányzatának Képviselő-testülete, úgy határoz a 2025. évi közbeszerzési terv módosítását az előterjesztés mellékletét képező tartalommal elfogadja.

Határidő: azonnal
Felelős: Horváth László polgármester, Aliné dr. Kollár Katalin

Projekt azonosító száma: TOP_PLUSZ-1.2.3-21-PT1-2022-00059

Megvalósítási helyszín: **2765 Farmos, Damjanich u. 1012 hrsz., (1. rész)**

2765 Farmos, Mátyás király u. 822/17 hrsz. (2.rész)

Damjanich és Mátyás király utcák gyűjtőúttá alakítása, kerékpártámaszok, szerelőállomás, kerékpár tároló, szerelőműhely és esőbeálló telepítés, kerékpáros útirányjelző tábla, infótáblák, figyelemfelhívó fényvisszaverő jelzés elhelyezése, taktilis jelek kihelyezése, zöldfelület növelése gyepesítéssel és fák ültetésével.

A Projekt tervezett elszámolható összköltsége 126 644 958 Ft.

a támogatói előlegből már kifizetésre került összeg:16 209 560 Ft

2023.02.27. Támogatói okirat kelte.

2023.12.18. Közbeszerzési eljárás megindítása.

2024.04.20. Bíráló bizottság írásbeli szakvélemény:

Döntési javaslat:

1. rész vonatkozásában (Damjanich u.)

Eredményes a közbeszerzési eljárás,

- érvénytelennek minősített ajánlattevők: NÉMETH ÚT Kft.
  MOHA ÚT Kft.
  TRANS-IT 2002 Kft.
  Horuczi 97. Építő és Kereskedelmi Kft.
- érvényes ajánlattevő: Colas Út Építőipari Zrt.

2. rész vonatkozásában (Mátyás király u)

Eredményes a közbeszerzési eljárás.

- érvénytelennek minősített ajánlattevők: NÉMETH ÚT Kft.
  MOHA ÚT Kft.
  PE-DA KER Kft.
  TRANS-IT 2002 Kft.
  DYNAMIC ÚT Szállítási Kft.
  Horuczi 97. Építő és Kereskedelmi Kft.
- érvényes ajánlattevő: Colas Út Építőipari Zrt.

Mindkét rész vonatkozásában a Kbt. 36.§ (2) bekezdés értelmében szignalizációval kell élni a Gazdasági Versenyhivatalnál

Testületi döntés: 41/2024.(IV.26.) Colas Út Építőipari Zrt. a nyertes ajánlattevő mindkét rész vonatkozásában.

2024.04.30. Gazdasági Versenyhivatalnál szignalizáció.

2024.05.16. Jogorvoslati kérelem érkezett a Közbeszerzési Hatóság Közbeszerzési Döntőbizottságához

Kérelmező: Horuczi 97.Kft.

Kérelmezi, hogy az Önkormányzat döntését Hatóság semmisítse meg és nyertes ajánlattevőként a Horuczi 97. Kft. kerüljön kihirdetésre mindkét rész vonatkozásában, továbbá kérelmezi Önkormányzatra bírság kiszabását, és kéri a közbeszerzési eljárás felfüggesztésének elrendelését.

(2015. évi CXLIII. törvény (Kbt.) 165.§. (4) A (3) bekezdés d) pontja szerinti bírság összege – a (11) bekezdésben foglaltak figyelembevételével – a közbeszerzési eljárás becsült értékének, illetve részajánlattétel esetében a jogorvoslattal érintett rész értékének legfeljebb 10%-a.)

2024.05.21. Közbeszerzési Hatóság Közbeszerzési Döntőbizottsága adatszolgáltatásra hívja fel Önkormányzatunkat.

2024.05.22. Adatok megküldésre kerülnek Hatóság részére.

2024.06.03. Közbeszerzési Hatóság Közbeszerzési Döntőbizottság D.292/6/2024 és D.294/6/2024 számú végzései megérkeznek a jogorvoslati eljárás megindításáról a két út vonatkozásában.

2024.06.06. a Közbeszerzési Hatóság Közbeszerzési Döntőbizottsága részére Önkormányzat az észrevételét megküldi.

2024.07.19. Közbeszerzési Hatóság Közbeszerzési Döntőbizottságának D.292/22/2024. számú határozata

A Döntőbizottság a jogorvoslati kérelmet elutasítja mindkét rész vonatkozásában.

2024.09.02. Értesítés a Fővárosi Törvényszékhez 103.K.703.102/2024/5. számon, a Horuczi 97. Építő Kft. által benyújtott, a D.292/22/2024. számú közigazgatási határozat megtámadása iránti indított perről.

Az Önkormányzat a perbe érdekeltként beléphet.

Testületi döntés: 80/2024.(IX.11.)Kt. határozata perbelépésről, Az Önkormányzat, mint érdekelt nem lép perbe.

2025.03.20. Projektfelügyeleti megbeszélés a Területfejlesztési Programok Végrehajtásáért Felelős Főigazgatóságnál.

Támogató ütemtervet kért az Önkormányzattól, mely a pályázatíróval egyeztetve az alábbiak szerint került megküldésre.

1. eset: Jelenlegi/folyamatban lévő közbeszerzési eljárás eredményesen zárul, a nyertes kivitelező továbbra is tartja az ajánlatát, Farmos Község Önkormányzata aláírja a vállalkozási szerződést.

- 2025.04.30. Kivitelezésre vonatkozó aláírt vállalkozási szerződés - munkaterület átadás (8 hónapos kivitelezési időszak szerepelt a vállalkozási szerződésben)
- 2025.12.31. Kivitelezés befejezése - eredményes műszaki átadás-átvételi eljárás
- 2026.02.26. Projektzárás

2. eset: Új közbeszerzési eljárás kerül megindításra.

- 2025.04.30. Közbeszerzési eljárás elindítása
- 2025.08.31. Kivitelezésre vonatkozó aláírt vállalkozási szerződés - munkaterület átadás (5 hónapos kivitelezési időszakkal kalkulálva)
- 2026.01.31. Kivitelezés befejezése - eredményes műszaki átadás-átvételi eljárás
- 2026.02.26. Projektzárás

Colas Út Építőipari Zrt. 2025.04.24-én nyilatkozott, hogy az ajánlati kötöttsége 2024.08.21 napjáig állt fenn.

Farmos Község Önkormányzata 2025. évi közbeszerzési terve - módosítás

Közbeszerzés tárgya	A közbeszerzés tervezett mennyisége	Irányadó eljárásrend	Tervezett eljárás fajtája	Az eljárás megindításának tervezett időpontja	A szerződés teljesítésének várható időpontja
2025. évi villamosenergia beszerzés	Villamosenergia beszerzése az önkormányzat és intézményei részére	Nemzeti	KEF	2025. II. negyedév	2026. január 1-december 31.
2025/2026. évi gázenergia beszerzés	Földgáz energia beszerzése az önkormányzat és intézményei részére	Nemzeti	KEF	2025. II. negyedév	2025. október 1-2026. szeptember 30.
Komplex útfelújítás Farmoson	Mátyás király és Damjanich utcák felújítása	Nemzeti	Kb. 112.§ szerinti nyílt eljárás	2025. III.negyedév	2025. IV. negyedév

Tárgy: Önkormányzati Földhaszonbérletek
Feladó: Agro Mucsinyi <davidkiralyka@gmail.com>
Dátum: 2025. 05. 20. 19:51
Címzett: hivatal@farmos.hu

Tisztelt Képviselő Testület, Tisztelt Polgármester Úr!

Először is bemutatkoznék önöknek , Mucsinyi Dávid vagyok , Farmosi fiatal gazdálkodó . A Farmos 822/133 helyrajzi számú földterülettel kapcsolatban írok önöknek , mivel Mucsinyi Lászlóval kötöttek bérleti szerződést viszont nagyon alacsony bérleti díjjal. Én viszont hajlandó lennék egy 110000Ft/ Ha / éves bérleti díjat is megfizetni , de nem csak erre az adott önkormányzati földre , hanem az összes többi önkormányzati tulajdonban lévő területre fizetnék ilyen árat. Az önkormányzat ezzel pedig egy magasabb éves bevételtre tehet szert. Kérem önöket gondolják át a kérésem , mivel ezzel egy fiatal pályakezdő farmosi gazdálkodót támogatnának. Válaszukat előre is köszönöm!

Üdvözlettel: Mucsinyi Dávid

Tisztelt Farmosi Önkormányzat!

Alulírott Mucsinyi László a 759335/2022. ügyiratszámon jóváhagyott Farmos 822/133 hrsz számú ingatlan haszonbérleti szerződésének módosításával kapcsolatosan az alábbi kéréssel fordulok a tisztelt önkormányzat felé.

A fent említett helyrajzi számra jelenleg 2027. augusztus 31.-éig szól a jelenlegi bérleti szerződés. Információim szerint a képviselő testületben felmerült a bérleti díj mértékével kapcsolatos elégedetlenség. Az előző testület döntését semmiben nem kérdőjelezem meg, ugyanakkor szeretett kis településünk költségvetését szem előtt tartva a következő ajánlattal kívánok élni:

-A Farmos 822/133 hrsz.-ú ingatlan haszonbérleti szerződésének módosítása, 2033.12.31.-i lejárattal, évi 90 000FT/ha/év rögzített bérleti díjjal, mely már a 2025-ös, idei évre is vonatkozik. (Az elszámolás továbbra is utalással, az önkormányzat által kiállított számla alapján).

-A Farmos 822/134 hrsz.-ú, szántó megjelölésű, ~800 m2 területű ingatlan bérbeadása hasonló bérleti díjjal, illetve bérleti idővel, külön szerződés keretében.

-A Tápiószele 0253/22 terület megvásárlása az önkormányzattól, 130 000 Ft-os vételáron.

Meglévő bérleti szerződésünk elemét képezi a kiemelt beruházás esetén történő helyzet, mely a módosító szerződés szerves részét is képezné.

Jelen ajánlattal az önkormányzat a 2025-2027 es években 2 725 170 Ft többletforráshoz juthat (+130 000Ft föld eladás (Tápiószele 0253/22))

Kérem a tisztelt Önkormányzat döntési ajánlatom elfogadásáról, lentebb megnevezett tartalmi rend fényében.

Farmos, 2025.05.25.

Mucsinyi László

Cegléd Város Önkormányzatának Polgármesterétől
2700 Cegléd, Kossuth tér 1.
Levélcím: 2701 Cegléd, Pf.: 85.
Tel.: 06/53/511-400

Ügyiratszám: C/26992/2025.
Ügyintéző: dr. Farkas Annamária Emőke jogi referens

Tárgy: Tehergépjármű-gyártóval szemben kártérítési igény érvényesítése iránti eljárással kapcsolatos megkeresés

Melléklet: Cegléd Város Önkormányzata polgármesterének előterjesztése és melléklete; határozat

Duna-Tisza közi Nagytérség Konzorcium tagjai részére

Tisztelt Polgármester Asszony/Polgármester Úr!

Alulírott Dr. Csáky András, Cegléd Város Önkormányzatának polgármestere, mint a Duna-Tisza közi Nagytérség Konzorcium Gesztora az alábbiak szerint keresem meg Önt.

Schmidt Jenő úr – a Települési Önkormányzatok Országos Szövetségének korábbi elnöke – egy 2025. március 31. napján megküldött e-mailben arról tájékoztatott, hogy az Európai Bizottság az AT.39824 számú határozatában több, mint 2,9 milliárd euró bírságot szabott ki a vezető tehergépjármű-gyártókra (Daimler, MAN, DAF, Iveco és Volvo/Renault), tekintettel arra, hogy 1997. január 17-től 2011. január 18-ig, (árrögzítő) kamionkartell működött Európában.

Az érintett határozatban az Európai Bizottság megállapította, hogy tizenöt nemzetközi tehergépjármű gyártó (többek között a Renault Trucks SAS) vállalkozás között összehangolt magatartás állt fenn tehergépjárművek tekintetében.

A határozat szerint több vezető tehergépjármű-gyártó 14 éven keresztül károsította meg a kamiontulajdonosokat a bruttó listaárak összehangolásával, a károsanyag-kibocsájtás csökkentését célzó fejlesztések bevezetésének a vásárlók szempontjából hátrányos ütemezésével és ezek költségeinek vásárlókra terhelésével.

A versenyellenes magatartás az alábbiak szerint feltehetően a Duna-Tisza közi Nagytérség Konzorciumot (a továbbiakban: Konzorcium) is érinti.

Cegléd Város Önkormányzata (a továbbiakban: Önkormányzat) 2001-ben 48 településsel (későbbiekben 49 Monor-Monorierdő szétválása miatt) együtt ISPA pályázatot nyújtott be a hulladékgazdálkodási feladatainak ellátására. A pályázatban vállaltaknak megfelelően a települések 2001 novemberében aláírták a Konzorcionális szerződést. A Konzorcium keretében megvalósult beruházás fenntartási időszaka 2015. augusztus 31-én lejárt a meghatározott feladatok végrehajtására létrejött konzorcium az alapításkori célját teljesítette.

Az ISPA pályázat keretében a Konzorcium 2004-ben összesen 22 db Renault tehergépjárművet szerzett be: 1 darab Renault Premium MUT horgos konténerszállító felépítményű járművet, 16 darab Renault Premium MUT 16 m³-es hulladéktömörítős felépítményű járművet és 5 darab Renault Premium MUT 20 m³-es hulladéktömörítős felépítményű járművet. A tehergépjárművek a Konzorcium tagjainak osztatlan közös tulajdonát képezik: azok jelenleg a DTKH Duna-Tisza közi Hulladékgazdálkodási Nonprofit Kft., mint vagyonkezelő birtokában vannak.

Az ügyben a károsultak kártérítési keresetet nyújthatnak be a tagállamok bíróságaihoz. Az Európai Unió Bírósága ítélkezési gyakorlata és az 1/2003/EK tanácsi rendelet egyaránt megerősíti, hogy a nemzeti bíróságok előtt folyó eljárásokban az Európai Bizottság határozata kötelező bizonyítéknak minősül arra nézve, hogy a jogellenes magatartás megtörtént.

Az Európai Bizottság határozatáról, illetve a 1/2003/EK tanácsi rendeletről az Önkormányzatnak csak az elévülési időn túl lett tudomása – tekintettel arra, hogy a hazai bíróságok a tehergépjárművek vételekor hatályos jogszabályok rendelkezései alapján járnak el, így a magyar ügyekben az 1959. évi IV. törvény (régi Ptk.) rendelkezéseit kell alkalmazni és a magyar jog szerint az elévülési idő öt év –, ezért a magyar jog szerint a követelést magyarországi bíróság előtt már nem lehet érvényesíteni; más Európai Uniós tagállamban viszont még érvényesíthető.

Schmidt Jenő úr által megküldött előzetes tájékoztatás szerint egy magyar ügyvédi iroda, egy müncheni irodával együttműködve el tud járni a kártérítési igényérvényesítés érdekében azzal, hogy az eljárás során semmilyen költséget nem kell megelőlegezni, hanem a befolyó kártérítési összeg – a felek megállapodása szerint – kerül megosztásra a felek között, így eredménytelen jogi eljárás esetén sem terhel semmilyen költség.

Cegléd Város Önkormányzatának Képviselő-testülete a 2025. május 15. napján megtartott ülésén a mellékelt 239/2025.(V. 15.) Ök. határozattal arról döntött, hogy az ISPA pályázat keretében beszerzett 22 darab tehergépjármű gyártójával szemben, mint a Duna-Tisza közi Nagytérség Konzorcium Gesztora, kártérítési igényt kíván érvényesíteni, egyúttal felkért, hogy kérjem ki a Konzorciumban részes többi önkormányzat véleményét az eljárás lefolytatásáról, tekintettel arra, hogy a tehergépjárművek a Konzorcium tagjainak osztatlan közös tulajdonát képezik.

Fentiekre tekintettel kérem, szíveskedjen **legkésőbb 2025. június 5-ig** ismertetni az álláspontját az ügyben.

Tájékoztatom továbbá, hogy felvettem a kapcsolatot a dr. Kozma Ibolya Ügyvédi Irodával – amely az előzetes tájékoztatás szerint ellátja a képviseletet az eljárásban – a részletek kidolgozása végett.

Válaszát előre is köszönöm.

Cegléd, 2025. május 21.

Tisztelettel:

Dr. Csáky András
polgármester

Cegléd Város Önkormányzatának Polgármesterétől
2700 Cegléd, Kossuth tér 1.
Levélcím: 2701 Cegléd, Pf.: 85.
Tel.: 06/53-511-400

Ügyiratszám: C/...../2025.
Előterjesztő: dr. Csáky András polgármester
Szakmai előterjesztő: dr. Diósgyőri Gitta címzetes főjegyző
Ügyintéző: dr. Farkas Annamária Emőke vezető-tanácsos

Tárgy: Tehergépjármű-gyártóval szemben kártérítési igényérvényesítés lefolytatására vonatkozó eljárás megindítása
Melléklet: Előzetes tájékoztató anyag

ELŐTERJESZTÉS

a Képviselő-testület 2025. május 15-ei ülésére

Tisztelt Képviselő-testület!

Az Európai Bizottság 2016. július 19-én elfogadta az EUMSZ 101. cikk és az EGT-Megállapodás 53. cikke alkalmazására vonatkozó eljárásban (AT.39824 – Tehergépjárművek ügy) a C(2016) 4673 final határozatot, amelyről 2017. április 6-án összefoglalást tettek közzé az *Európai Unió Hivatalos Lapjában*.

https://eur-lex.europa.eu/legal-content/HU/TXT/PDF/?uri=OJ:C:2017:108:FULL

Az érintett határozatban az Európai Bizottság megállapította, hogy tizenöt nemzetközi tehergépjármű-gyártó (többek között a Renault Trucks SAS) vállalkozás között összehangolt magatartás állt fenn tehergépjárművek tekintetében.

A határozat szerint több vezető tehergépjármű-gyártó 14 éven keresztül károsította meg a kamiontulajdonosokat a bruttó listaárak összehangolásával, a károsanyag-kibocsájtás csökkentését célzó fejlesztések bevezetésének a vásárlók szempontjából hátrányos ütemezésével és ezek költségeinek vásárlókra terhelésével.

A károsultak kártérítési keresetet nyújthatnak be a tagállamok bíróságaihoz. Az Európai Unió Bírósága ítélkezési gyakorlata és az 1/2003/EK tanácsi rendelet egyaránt megerősíti, hogy a nemzeti bíróságok előtt folyó eljárásokban az Európai Bizottság határozata kötelező bizonyítéknak minősül arra nézve, hogy a jogellenes magatartás megtörtént.

A versenyellenes magatartás az alábbiak szerint feltehetően Cegléd Város Önkormányzatát (a továbbiakban: Önkormányzat) is érinti.

Az Önkormányzat 2001-ben 48 településsel (későbbiekben 49 Monor-Monorierdő szétválása miatt) együtt ISPA pályázatot nyújtott be a hulladékgazdálkodási feladatainak ellátására. A pályázatban vállaltaknak megfelelően 2001 novemberében aláírták a Konzorcionális szerződést. A Duna-Tisza közi Nagytérség Konzorcium (a továbbiakban: Konzorcium) keretében megvalósult beruházás fenntartási időszaka 2015. augusztus 31-én lejárt a meghatározott feladatok végrehajtására létrejött konzorcium az alapításkori célját teljesítette.

Az ISPA pályázat keretében a Konzorcium 2004-ben összesen 22 db Renault tehergépjárművet szerzett be: 1 darab Renault Premium MUT horgos konténerszállító felépítményű jármű, 16 darab Renault Premium MUT 16 m³-es hulladéktömörítős felépítményű jármű és 5 darab Renault Premium MUT 20 m³-es hulladéktömörítős felépítményű jármű.

A 22 db Renault tehergépjármű vételára 1.959.500,- euró volt.

A megvalósult berendezések és létesítmények üzemeltetését (vagyonkezelőként) jelenleg a DTKH Duna-Tisza közi Hulladékgazdálkodási Nonprofit Kft. látja el.

Az Európai Bizottság határozatáról, illetve a 1/2003/EK tanácsi rendeletről az Önkormányzatnak csak az elévülési időn túl lett tudomása – tekintettel arra, hogy a hazai bíróságok a tehergépjárművek vételekor hatályos jogszabályok rendelkezései alapján járnak el, így a magyar ügyekben az 1959. évi IV. törvény (régi Ptk.) rendelkezéseit kell alkalmazni és a magyar jog szerint az elévülési idő öt év –, ezért a magyar jog szerint a követelést magyarországi bíróság előtt már nem lehet érvényesíteni; más Európai Uniós tagállamban viszont érvényesíthető.

Tudomásomra jutott, hogy egy magyar ügyvédi iroda, egy müncheni irodával együttműködve el tud járni az Önkormányzat érdekében.

Az előzetes tájékoztatás szerint az eljárás során az Önkormányzatnak semmilyen költséget nem kell megelőlegeznie, hanem a befolyó kártérítési összeg – a felek megállapodása szerint – kerül megosztásra az Önkormányzat és az Önkormányzat érdekében eljáró megbízott között.

Az előzetes tájékoztatás szerint, eredménytelen jogi eljárás esetén sem terhelné az Önkormányzatot semmilyen költség.

Javaslatot teszek arra, hogy az Önkormányzat kezdeményezzen egyeztetést a kártérítési igény érvényesítése iránti eljárással összefüggésben az előzetes tájékoztatóban írt magyar ügyvédi irodával az eljárásra vonatkozó megbízás részleteinek kidolgozásáról, valamint arra, hogy az Önkormányzat – tekintettel arra, hogy a tehergépjárművek a Konzorcium tagjainak osztatlan közös tulajdonát képezik – kérje ki a Konzorciumban részes többi önkormányzat véleményét az eljárás lefolytatásáról.

Kérem a tisztelt Képviselő-testületet az előterjesztés megtárgyalására és a határozati javaslat elfogadására!

Jelen előterjesztést **a Jogi, Ügyrendi és Közbiztonsági Bizottság** tárgyalja. A Bizottság véleménye – jegyzőkönyvi kivonat formájában – a Képviselő-testület ülésén, helyben osztott anyagként kerül ismertetésre.

A döntéshozatal Magyarország helyi önkormányzatairól szóló 2011. évi CLXXXIX. törvény (Mötv.) 46. § (1) bekezdése alapján, a (2) bekezdésben foglaltakra figyelemmel **nyilvános** ülés keretében, az 50. § rendelkezései alapján – figyelemmel a KT. SzMSz 59. §-ában foglalt rendelkezésekre – **egyszerű többségű** szavazati arányt igényel.

Cegléd, 2025. április 30.

Dr. Csáky András
polgármester

Határozati javaslat:

Cegléd Város Önkormányzatának Képviselő-testülete

1.) Kijelenti, hogy – a rendelkezésre álló információk alapján – az ISPA pályázat keretében beszerzett 22 darab tehergépjármű gyártójával szemben kártérítési igényt kíván érvényesíteni Cegléd Város Önkormányzata, mint a Duna-Tisza közi Nagytérség Konzorcium Gesztora.

2.) Felhatalmazza a polgármestert, hogy

2.1. folytasson tárgyalásokat a kártérítési igény érvényesítése iránti eljárással összefüggésben Dr. Kozma Ibolya Ügyvédi Irodával (székhely: 1022 Budapest Tövis utca 3/C.) az eljárásra vonatkozó megbízás részleteinek kidolgozásáról, valamint

2.2. kérje ki a Duna-Tisza közi Nagytérség Konzorciumban részes többi önkormányzat véleményét az eljárás lefolytatásáról, tekintettel arra, hogy a tehergépjárművek a Konzorcium tagjainak osztatlan közös tulajdonát képezik.

3.) Felhatalmazza a polgármestert a kártérítési igény érvényesítésével kapcsolatos magállapodás, szerződés aláírására.

4.) Utasítja a Ceglédi Közös Önkormányzati Hivatalt a szükséges intézkedések megtételére.

Határidő: 2025. júniusi testületi ülés

Felelős: Dr. Csáky András polgármester

A határozatról értesülnek:
1.) Polgármester
2.) Ügyintéző helyben és általa
3.) Duna-Tisza közi Nagytérség Konzorcium települései

Az előterjesztést látam:

Dr. Diósgyöri Gitta
címzetes főjegyző

Tisztelt Polgármester Úr!

Az Európai Bizottság az AT.39824 számú határozatában több, mint 2,9 milliárd euró bírságot szabott ki a vezető tehergépjármű-gyártókra *(Daimler, MAN, DAF, Iveco és Volvo/Renault)*, tekintettel arra, hogy 1997. január 17-től 2011. január 18-ig, *(ártrögzítő)* kamionkartell működött Európában.

Több vezető tehergépjármű-gyártó 14 éven keresztül károsította meg a kamiontulajdonosokat a bruttó listaárak összehangolásával, a károsanyag-kibocsájtás csökkentését célzó fejlesztések bevezetésének a vásárlók szempontjából hátrányos ütemezésével és ezek költségeinek vásárlókra terhelésével.

A károsultak kártérítési keresetet nyújthatnak be a tagállamok bíróságaihoz meghatározott típusú 6 tonna össztömeget meghaladó azon tehergépkocsik tekintetében, amelyeket vásároltak, lizingeltek vagy tartós béreltek.
Amennyiben gépjárműveket pályázati finanszírozásból vásárolták, abban az esetben a fenntartási idő leteltét követően is jogosultak a kártérítésre.

A versenyellenes magatartás feltételezhetően érinti az önök volt ISPA-s Hulladékgazdálkodási Rendszerét is.

A bíróságok ítélkezési gyakorlata és az 1/2003/EK tanácsi rendelet egyaránt megerősíti, hogy a nemzeti bíróságok előtt folyó eljárásokban a Bizottság határozata kötelező bizonyítéknak minősül arra nézve, hogy a jogellenes magatartás megtörtént. Annak ellenére, hogy a Bizottság bírságot is szabott ki az érintett vállalkozásokra, a kártérítés a Bizottság bírságának csökkentése nélkül is megítélhető.

A kártérítést minden esetben a gyártóval szemben érvényesítik, ezért az semmilyen hátrányt nem jelent a magyarországi forgalmazónak. A kártérítés alapja a beszerzési összeg 8-12%-a, szakértői vélemény alapján.

A hazai bíróságok a gépjármű vásárlásakor hatályos jogszabályok rendelkezései alapján járnak el, így a magyar ügyekben a Polgári Törvénykönyvről szóló 1959. évi IV. törvény *(régi Ptk.)* rendelkezéseit kell alkalmazni. Az elévülési idő öt év, de az Európai Bizottság határozatáról, illetve a 1/2003/EK tanácsi rendeletről az önkormányzatok nagy része csak az elévülési időn túl szerzett tudomást, ezért a hatályos szabályozás szerint a követelést magyarországi bíróság előtt már nem lehet érvényesíteni.

Ennek ellenére az EU-tagországaiban lehet. Ezt egy Münchenl Poda képviseli.

Azok a beszerzett autók amelyek 1998-2014 között az alábbi típusú 6 tonna össztömeget meghaladó tehergépkocsik amelyek vásároltak, lízingeltek vagy tartós béreltek, azok kártérítési igényre jogosultak.

Az érintett gépjárművek:
EURONORM
DAIMLER - EURO 3 and 5, ez azt jelenti, hogy 1998 max. 2014-ig
MAN - EURO 4 + EURO 5 + EURO 6 1998-2014. december 31-ig
DAF - 1.1.1998 - 31.12.2013
SCANIA - 1.1.1998 - 31.12.2010
IVECO EUROCARGO - 1.1.1998 - 31.12.2011
IVECO OTHER HEAVY TRUCKS - 1.1.1998 - 31.12.2010
VOLVO - 1.1.1998 - 31.12.2010
RENAULT - 1.1.1998 - 31.12.2011

A kártérítés alapja a beszerzési összeg 8-12%-a, szakértői vélemény alapján. A befolyt kártérítés összegéből ezen esetben a megbízót annak cc.62%-a illeti meg, a fennmaradó összeg a megbízott költségei fedezését szolgálja

Ezen esetben 2014-ig beszerzett tehergépjárművekre érvényesíthető a kárigény.

Kétféle megoldást kínál az ügyvédi iroda:

1. Azonnali előre esedékes egyösszegű kifizetés:
Azonnali előre esedékes egyösszegű kifizetés esetén 800.- EUR/gépjármű összegű káráltalány kerül kifizetésre a megbízó számára, mely összeg a megbízási/engedményezési szerződés aláírásától számított 30 napon belül kerül átutalásra.

A kártérítés kizárólag újonnan vásárolt, lízingelt, tartósbérelt járművek esetén érvényesíthető. Érvényesítéshez a gépjármű számlája, vagy adásvételi-, lízing- vagy tartósbérleti szerződése szükséges másolati példányban.

A kártérítést minden esetben a gyártóval szemben érvényesítik, ezért az semmilyen hátrányt nem jelent a magyarországi forgalmazónak!

Az eljárás során semmilyen előzetes költséget a konzorciumnak nem kell fizetnie.

Amennyiben gépjárműveket pályázati finanszírozásból vásárolták meg, abban az esteben is a fentarthatósági idő leteltét követően is jogosultak a kártérítésre.

Utólagos költségek:
Amennyiben a kártérítési igényét bírósági úton kívánjuk érvényesíteni, úgy a fent írtakon túlmenően a befolyt összeg 2%-a terheli még a megbízót, melyet az önökkel működő magyar ügyvédi irodának kell megfizetni megbízási díj jogcímén, és ez a díj is csak a kifizetést követően esedékes.

Amennyiben a káráltalányt választják akkor a megbízási díj 100.- EUR jármű összeget tesz ki, és ez is a magyar ügyvédi iroda részére csak a kifizetést követően esedékes.

Várható megtérülés:

Az eddigi perek során a gyártók egy idő után megegyezésre törekedtek. A müncheni iroda elért összege nagyjából gépjárműként 7.000 Euró vagy az feletti összeg. Ez majd kialakul, hogy a per vagy az egyezség során mekkora lesz az összeg. Természetesen az önkormányzat menet közben dönthet az elfogadásról vagy a per tovább viteléről is.
A szerződések alapján nagyjából 4500 Euró várható kártérítésként autóként.

A fenti eljárásban a képviseletet Magyarországról a Müncheni Irodával Dr. Kozma Ibolya Ügyvédi Irodával (székhely: 1022 Budapest Tövis utca 3/C.) együttműködve látjuk el.

Két kereset elindult :

1. Szeged Város Önkormányzata
2. Siófok ISPA konzorcium (Gesztor: Siófok)
3. Zala-ISPA konzorcium (Gesztor: Társulás) Folyamatban

Amennyiben a fent írtak felkeltették érdeklődését, kérem keressen bizalommal, és küldöm a szerződés mintákat a Müncheni Irodával és a tulajdonosi önkormányzatok megkeresése vonatkozásában is.

Üdvözlettel,

Boros András Tamás

Tel: +36-30-611-6850

E-mail: andras.boros@tolfy.org.hu

Dr. Nyárádi Zoltán

Tel: +36-70-418-3399

E-mail: dnyaradi@gmail.com

Ceglédi Közös Önkormányzati Hivatal

2700 Cegléd, Kossuth tér 1.
Levélcím: 2701 Cegléd, Pf.: 85.
Tel.: 06/53/511-400

Száma: C/27036/2025.

KIVONAT

Cegléd Város Önkormányzata Képviselő-testülete 2025. május 15-ei ülésének jegyzőkönyvéből:

239/2025.(V. 15.) Ök. határozat

Cegléd Város Önkormányzatának Képviselő-testülete –

1.) Kijelenti, hogy – a rendelkezésre álló információk alapján – az ISPA pályázat keretében beszerzett 22 darab tehergépjármű gyártójával szemben kártérítési igényt kíván érvényesíteni Cegléd Város Önkormányzata, mint a Duna-Tisza közi Nagytérség Konzorcium Gesztora.

2.) Felhatalmazza a polgármestert, hogy

2.1. folytasson tárgyalásokat a kártérítési igény érvényesítése iránti eljárással összefüggésben Dr. Kozma Ibolya Ügyvédi Irodával (székhely: 1022 Budapest Tövis utca 3/C.) az eljárásra vonatkozó megbízás részleteinek kidolgozásáról, valamint

2.2. kérje ki a Duna-Tisza közi Nagytérség Konzorciumban részes többi önkormányzat véleményét az eljárás lefolytatásáról, tekintettel arra, hogy a tehergépjárművek a Konzorcium tagjainak osztatlan közös tulajdonát képezik.

3.) Felhatalmazza a polgármestert a kártérítési igény érvényesítésével kapcsolatos magállapodás, szerződés aláírására.

4.) Utasítja a Ceglédi Közös Önkormányzati Hivatalt a szükséges intézkedések megtételére.

Határidő: 2025. júniusi testületi ülés

Felelős: Dr. Csáky András polgármester

K.m.f.

Dr. Diósgyőri Gitta sk.
címzetes főjegyző

Dr. Csáky András sk.
polgármester

A kivonat hiteleül:

.....

A határozatot kapja: 2025. május 19.

1.) Polgármester
2.) Szervezési Iroda dr. Farkas Annamária Emőket – helyben - és általa
3.) Duna-Tisza közi Nagytérség Konzorcium települései