



Farmos Község Polgármestere

Szám: F/207-10/2026

ELŐTERJESZTÉS

a Képviselő-testület 2026. január 29. napján tartandó ülésére
és a Pénzügyi, Településfejlesztési, Jogi, Ügyrendi és Összeférhetlenségi Bizottság 2026. január
29. napján tartandó ülésére

Tárgy: a Magyar Falu Program keretében kiírt pályázattal kapcsolatos döntések meghozatala
Előterjesztő: Horváth László polgármester

Készítette: Aliné dr. Kollár Katalin jegyző

Láta: Horváth László polgármester

Mellékletek: pályázati kiírás

Tisztelt Képviselő-testület!

Tisztelt Bizottság!

Tájékoztatom a Tisztelt Bizottságot, és a Tisztelt Képviselő-testületet, hogy a Magyar Falu Program keretein belül új pályázati lehetőségek jelentek meg „Települési közlekedési infrastruktúra és vízelvezetési infrastruktúra fejlesztése”, valamint „Önkormányzati tulajdonú ingatlanok fejlesztése, önkormányzati feladatellátáshoz kapcsolódó beszerzések” címmel. Mellékelten csatolom a kiírásokat, kérem tanulmányozzák át, és hozzanak döntést arról, hogy az Önkormányzat az induljon-e a pályázatokon, illetőleg mire adjon be pályázatot.

Farmos, 2026. január 21.

Horváth László
polgármester

Határozat-tervezetek:

Farmos Község Önkormányzat Képviselő-testület

**Pénzügyi, Településfejlesztési, Jogi, Ügyrendi és Összeférhetlenségi Bizottságának
...../2026. (.....) határozata**

a Magyar Falu Program keretein belül meghirdetett pályázaton való indulásról

Farmos Község Önkormányzata Képviselő-testületének Pénzügyi, Településfejlesztési, Jogi, Ügyrendi és Összeférhetlenségi Bizottsága javasolja a Képviselő-testületnek, hogy induljon a Magyar Falu Program keretein belül kiírt

Határidő: azonnal

Felelős: Kasza Tamás bizottsági elnök

Farmos Község Önkormányzat

Képviselő-testületének

...../2026. (.....) határozata

a Magyar Falu Program keretein belül meghirdetett pályázaton való indulásról

Farmos Község Önkormányzatának Képviselő-testülete úgy dönt, hogy indul a Magyar Falu Program keretein belül kiírt

Határidő: azonnal

Felelős: Horváth László polgármester, Aliné dr. Kollár Katalin jegyző



PÁLYÁZATI KIÍRÁS

A Magyar Falu Program keretében „Önkormányzati tulajdonú ingatlanok fejlesztése, önkormányzati feladatellátáshoz kapcsolódó beszerzések”

című
alprogramhoz

A pályázati kiírás kódszáma: MFP/ÖTIFB/2026

Pályázati kategóriák kódszámai:

MFP/ÖTIFB/2026/OBFKF

MFP/ÖTIFB/2026/ÖTIK

MFP/ÖTIFB/2026/TKIF

MFP/ÖTIFB/2026/EKB

MFP/ÖTIFB/2026/OJKJF

MFP/ÖTIFB/2026/KOEB

MFP/ÖTIFB/2026/TFMÖSZ

Tartalom

I. Minden kategóriára vonatkozó általános információk.....	5
1. Bevezető	5
1.1 A pályázati kiírás célja	5
1.2. A támogatás céljára felhasználható keretösszeg.....	6
2. A pályázat benyújtásának feltételei.....	6
2.1. Támogatásban nem részesíthetők köre.....	6
2.2. A pályázat benyújtásának határideje és módja	6
3. A projekt során igényelhető legmagasabb támogatási összeg	7
3.1. A támogatás formája.....	7
4. ÁFA levonási jog	7
5. Nem elszámolható költségek köre.....	8
6. Biztosítékok köre.....	8
7. Közbeszerzésre vonatkozó információk.....	8
8. A pályázat ellenőrzése.....	8
8.1. Jogosultsági (formai) kritériumok	8
8.2. Tartalmi értékelési szempontok.....	8
9. Hiánypótlás és tisztázó kérdés.....	9
10. Döntésről való értesítés, Támogatói Okirat kiadásának rendje.....	9
11. A támogatás folyósítása	9
12. Jogorvoslat	10
13. A támogatás elszámolása és ellenőrzése	10
14. Nyilvánossággal kapcsolatos követelmények	10
15. Pályázattal kapcsolatos felvilágosítás	10
16. Pályázathoz/Támogatói Okirathoz/elszámoláshoz csatolandó mellékletek.....	10
16.1. Minden kategória tekintetében benyújtandó mellékletek.....	11
16.2. Pályázó elektronikus nyilatkozatai	11
II. „Óvoda, bölcsőde épületének felújítása, korszerűsítése, óvodai és bölcsődei férőhelybővítés”	13
1. A pályázat célja	14
2. A projekt keretében támogatható tevékenységek.....	14
2.1. Önállóan támogatható tevékenységek	14
2.2. Önállóan nem támogatható, választható tevékenységek	14
2.2.1. Költségkölát nélkül elszámolható tevékenységek:.....	14
2.2.2. Költségköláttal elszámolható tevékenységek.....	14
2.3. Nem támogatható tevékenységek	15
3. A projektvégrehajtás időtartama	15
3.1. A projekt megkezdése és befejezése	15
3.2. Támogatott tevékenység időtartama.....	15
4. Fenntartási kötelezettség	15
5. Eredménymutatók	15
6. Pályázathoz/Támogatói Okirathoz/elszámoláshoz csatolandó mellékletek.....	16
III. „Önkormányzati tulajdonban lévő épület fejlesztése”	18
1. A pályázat célja	19
2. A projekt keretében támogatható tevékenységek.....	19
2.1. Önállóan támogatható tevékenységek	19
2.2. Önállóan nem támogatható, választható tevékenységek	19
2.2.1. Költségkölát nélkül elszámolható tevékenységek:.....	19

2.2.2. Költségkorláttal elszámolható tevékenységek	20
2.3. Nem támogatható tevékenységek	20
3.1. Támogatás nyújtható	21
3.2. Nem nyújtható támogatás	21
4. A projektvégrehajtás időtartama	21
4.1. A projekt megkezdése és befejezése	21
4.2. Támogatott tevékenység időtartama	22
5. Fenntartási kötelezettség	22
6. Eredménymutatók	22
7. Pályázathoz/Támogatói Okirathoz/elszámoláshoz csatolandó mellékletek	22
IV. „Temetők kisléptékű infrastrukturális fejlesztése”	28
1. A pályázat célja	29
2. A projekt keretében támogatható tevékenységek	29
2.1. Önállóan támogatható tevékenységek	29
2.2. Önállóan nem támogatható, választható tevékenységek	29
2.2.1. Költségarányokra vonatkozó rendelkezések a köztemetők ellátásához kapcsolódó eszközök beszerzése esetében:	29
2.2.2. Költségkorláttal elszámolható tevékenységek	30
2.3. Nem támogatható tevékenységek	30
3. A projektvégrehajtás időtartama	30
3.1. A projekt megkezdése és befejezése	30
3.2. Támogatott tevékenység időtartama	30
4. Fenntartási kötelezettség	30
5. Pályázathoz/Támogatói Okirathoz csatolandó mellékletek	31
6. Elszámoláshoz csatolandó mellékletek	32
V. „Eszközbeszerzés”	33
1. A pályázat célja	34
2. A projekt keretében támogatható tevékenységek	34
2.1. Önállóan támogatható tevékenységek	34
2.2. Önállóan nem támogatható, választható tevékenységek	34
2.2.1. Költségkorláttal elszámolható tevékenységek	34
2.3. Nem támogatható tevékenységek	35
3. A projektvégrehajtás időtartama	35
3.1. A projekt megkezdése és befejezése	35
3.2. Támogatott tevékenység időtartama	35
4. Fenntartási kötelezettség	35
5. Eredménymutatók	35
6. A projekt műszaki-szakmai tartalmával és a megvalósítással kapcsolatos elvárások	36
7. Pályázathoz csatolandó mellékletek	36
VI. „Óvodai, bölcsődei játszóudvar, közterületi játszóterek fejlesztése”	37
1. A pályázat célja	38
2. A projekt keretében támogatható tevékenységek	38
2.1. Önállóan támogatható tevékenységek	38
2.1.1. Óvodai, bölcsődei játszóudvarhoz kapcsolódó tevékenységcsoport	38
2.1.2. Közterületi játszótérhez, fitnessparkhoz kapcsolódó tevékenységcsoport	38
2.2. Önállóan nem támogatható, választható tevékenységek	39
2.2.1. Költségkorlát nélkül elszámolható tevékenységek:	39
2.2.2. Költségkorláttal elszámolható tevékenységek	39
2.3. Nem támogatható tevékenységek	39

3. A projekt műszaki-szakmai tartalmával kapcsolatos elvárások	39
4. A projektvégrehajtás időtartama	40
4.1. A projekt megkezdése és befejezése	40
4.2. Támogatott tevékenység időtartama	40
5. Eredménymutató	40
6. Fenntartási kötelezettség	40
7. Pályázathoz csatolandó mellékletek.....	41
8. Elszámoláshoz csatolandó mellékletek	42
VII. „Kommunális eszközök beszerzése”	43
1. A pályázat célja	44
2. A projekt keretében támogatható tevékenységek.....	44
2.1. Önállóan támogatható tevékenységek	44
2.2. Önállóan nem támogatható, választható tevékenységek	44
2.2.1. Költségkorláttal elszámolható tevékenységek	44
2.3. Nem támogatható tevékenységek	45
3. A projekt megvalósításának időtartama	45
3.1. A projekt megkezdése és befejezése	45
3.2. Támogatott tevékenység időtartama	45
4. Fenntartási kötelezettség	45
5. Eredménymutatók	46
6. A projekt műszaki-szakmai tartalmával és megvalósításával kapcsolatos elvárások	46
7. Pályázathoz csatolandó mellékletek.....	47
8. Elszámoláshoz csatolandó mellékletek	47
VIII. „Tanya- és falugondnoki szolgálat, valamint mezei őrszolgálat biztosításához szükséges személygépkocsi beszerzése”	48
1. A pályázat célja	49
2. A projekt keretében támogatható tevékenységek.....	49
2.1. Önállóan támogatható tevékenységek	49
2.2. Önállóan nem támogatható, választható tevékenységek	51
2.2.1. Költségkorláttal elszámolható tevékenységek	51
2.3. Nem elszámolható költségek köre.....	51
3. A projekt megvalósításának időtartama	51
3.1. A projekt megkezdése és befejezése	51
3.2. Támogatott tevékenység időtartama	52
4. Fenntartási kötelezettség	52
5. Eredménymutatók	52
6. A projekt műszaki-szakmai tartalmával és a megvalósítással kapcsolatos elvárások	52
6.1. Tanya –és falugondnoki szolgálat részére beszerezhető kisbusznak meg kell felelnie az alábbi elvárásoknak:	52
6.2. Kizárólag tanyagondnoki szolgálat és mezei őrszolgálat esetén beszerezhető, egyéb személygépkocsinak meg kell felelnie az alábbi elvárásoknak:	53
7. Pályázathoz/Támogatói Okirathoz/elszámoláshoz csatolandó mellékletek	53
IX. Mellékletek.....	55

I. Minden kategóriára vonatkozó általános információk

1. Bevezető

1.1 A pályázati kiírás célja

Az Agrárminisztérium (a továbbiakban: Támogató) pályázatot hirdet a Magyar Falu Program keretében Magyarország területén működő 5000 fő és ez alatti állandó lakosságszámú települések önkormányzatai, önkormányzatok társulásai (a továbbiakban: önkormányzat vagy társulás) részére, melynek célja a települések infrastrukturális fejlesztésének, valamint az önkormányzati közfeladatok hatékony ellátásához szükséges eszközök beszerzésének támogatása. A pályázati kiírás az alábbi kategóriákat tartalmazza:

1. Óvoda, bölcsőde épületének felújítása, korszerűsítése, óvodai, bölcsődei férőhelybővítés (MFP/ÖTIFB/2026/OBKF)
2. Önkormányzati tulajdonban lévő ingatlanok fejlesztése (MFP/ÖTIFB/2026/ÖTIK)
3. Temetők kisléptékű infrastrukturális fejlesztése (MFP/ÖTIFB/2026/TKIF)
4. Eszközbeszerzés (MFP/ÖTIFB/2026/EKB)
5. Óvodai, bölcsődei játszóudvar, közterületi játszóterek fejlesztése (MFP/ÖTIFB/2026/OJKJF)
6. Kommunális eszközök beszerzése (MFP/ÖTIFB/2026/KOEB)
7. Tanya- és falugondnoki szolgálat, valamint mezei őrszolgálat biztosításához személygépkocsi beszerzése (MFP/ÖTIFB/2026/TFMÖSZ)

Magyarország Kormányának célja a Magyar Falu Program megvalósításával kapcsolatban a vidéki települések népességmegtartó és népességnövelő erejének fokozása, valamint a településen élők életminőségének javítása. A Kormány céljainak megvalósítása érdekében a jelen pályázati kiírás keretein belül lehetőség nyílik a települések infrastrukturális fejlesztésére, valamint az önkormányzati közfeladatok hatékony ellátásához szükséges eszközök beszerzésére, mely hozzájárul a településkép, illetve az alapvető szolgáltatások minőségének javításához.

A program esélyt ad az önkormányzatok számára az önkormányzati tulajdonban lévő ingatlanok fejlesztésére és korszerűsítésére, továbbá az önkormányzati tulajdonban lévő és működő temetők kisléptékű fejlesztésére, az önkormányzatok közfeladatainak ellátásához kapcsolódó eszközök beszerzésére, a közterületi játszóterek, közterületi fitnessparkok, óvodai, bölcsődei játszóudvarok építésére, illetve fejlesztésére, falugondnoki vagy tanyagondnoki szolgálat, illetve mezei őrszolgálat biztosításához szükséges személygépkocsi beszerzésére.

Az általános és minden kategóriára vonatkozó szabályokat a közös rész tartalmazza, az egyes kategóriákra vonatkozó speciális szabályok az adott kategóriára vonatkozó részben találhatóak.

A pályázati kiírás elválaszthatatlan részét képezi az „Általános Útmutató a Magyar Falu Program keretében meghirdetett pályázati kiírásokhoz” (a továbbiakban: Útmutató) című dokumentum, amely a pályázati kiírás egyes pontjai esetében további feltételeket és részleteket tartalmaz. A pályázati kiírás és az Útmutató rendelkezéseinek esetleges ütközése esetén a pályázati kiírás az irányadó.

Jelen pályázati kiírás keretein belül egy pályázó kizárólag egy pályázatot nyújthat be, melyben egy kategóriára igényelhet támogatást.

1.2. A támogatás céljára felhasználható keretösszeg

A támogatás céljára felhasználható keretösszeg:

10 000 000 000 forint,

amelynek fedezetét a Magyarország 2026. évi központi költségvetéséről szóló 2025. évi LXIX. törvény 1. melléklet XII. Agrárminisztérium fejezet, 20. Fejezeti kezelésű előirányzatok cím, 10. Magyar Falu Program alcím, 2. MFP kistélepülési támogatások jogcímcsoport biztosítja.

2. A pályázat benyújtásának feltételei

Jelen pályázati kiírásra pályázatot nyújthatnak be:

- Helyi önkormányzati költségvetési irányító és költségvetési szervek (GFO 321) esetén: azok a települések, ahol az állandó lakosság szám 5000 fő vagy ez alatti, a 2025. január 1. napján a polgárok személyi adatainak és lakcímének nyilvántartását kezelő központi szerv által nyilvántartott adatok alapján;
- Helyi önkormányzatok társulása¹ (GFO 327) esetén: azok a társulások, amelyeknek a fejlesztés helye szerinti tagtelepülésén az állandó lakosság száma 5000 fő és ez alatti, a 2025. január 1. napján a polgárok személyi adatainak és lakcímének nyilvántartását kezelő központi szerv által nyilvántartott adatok alapján.²

2.1. Támogatásban nem részesíthetők köre

Nem részesülhet támogatásban az a Pályázó, amely:

- Nem felel meg a rendezett munkaügyi kapcsolatok követelményeinek;
- Adósságrendezési eljárás alatt áll;
- Nem felel meg az államháztartásról szóló 2011. évi CXCV. törvény (a továbbiakban: Áht.) 48/B. §-ában, meghatározott követelményeknek;
- Nem nyilatkozik az államháztartásról szóló törvény végrehajtásáról szóló 368/2011. (XII. 31.) Korm. rendelet (a továbbiakban: Ávr.) 75. § (2) bekezdés releváns pontjairól;
- A támogatási rendszerből való kizárás hatálya alatt áll;
- A támogatási döntés tartalmát érdemben befolyásoló valótlan, hamis vagy megtévesztő adatot szolgáltatott vagy ilyen nyilatkozatot tett.

2.2. A pályázat benyújtásának határideje és módja

A pályázatot kizárólag elektronikus úton, a Magyar Államkincstár (a továbbiakban: Kincstár) által a Magyar Falu Program végrehajtására létrehozott és üzemeltetett elektronikus felületen keresztül lehet benyújtani. A pályázatot benyújtó önkormányzatnak rendelkeznie kell hivatali kapuval.

¹ Társulás esetén, kizárólag a társulás által ellátott és a társulási megállapodásban is rögzített feladathoz kapcsolódó támogatási tevékenység támogatható.

² <https://nyilvantarto.hu/hu/statisztikak?stat=kozerdeku> 176/2008. (VI. 30.) Korm. rendelet 1.§ (2) a): „az önálló, más épülethez nem csatlakozó, 50 m²-nél kisebb hasznos alapterületű épületre”.

A Kincstárral a kapcsolattartás kizárólag hivatali kapun keresztül, elektronikus úton történik.

Jelen pályázati kiírás keretében a **pályázatok benyújtására** az alábbi időszakban van lehetőség:

2026. január 15. - 2026. február 16.

A határidő elmulasztása jogvesztéssel jár!

A pályázat módosítására - a hiánypótlás kivételével - a benyújtást követően nincs lehetőség!

További szabályokat az Útmutató 2.3. pontja tartalmaz.

3. A projekt során igényelhető legmagasabb támogatási összeg

Kategória megnevezése	Az igényelhető támogatási összeg felső határa
Óvoda, bölcsőde épületének felújítása, korszerűsítése, óvodai férőhelybővítés	60 000 000 Ft
Önkormányzati tulajdonban lévő ingatlanok fejlesztése	60 000 000 Ft
Temetők kisléptékű infrastrukturális fejlesztése	8 000 000 Ft
Eszközbeszerzés	8 000 000 Ft
Óvodai, bölcsődei játszóudvar, közterületi játszóterek fejlesztése	8 000 000 Ft
Kommunális eszközök beszerzése	15 000 000 Ft
Tanya- és falugondnoki szolgálat, valamint mezei őrszolgálat biztosításához személygépkocsi beszerzés	
• Tanya- és falugondnoki szolgálat részére kisbusz beszerzése	18 000 000 Ft
• Tanyagondnoki szolgálat részére egyéb személygépkocsi beszerzése	15 000 000 Ft
• Mezőőri őrszolgálat részére egyéb személygépkocsi beszerzése	10 000 000 Ft

A támogatási összeg magában foglalja az *önállóan támogatható tevékenységekre* és az *önállóan nem támogatható, választható tevékenységekre* igényelhető támogatási összeget is.

3.1. A támogatás formája

A Magyar Falu Program keretében nyújtott támogatás vissza nem térítendő, legfeljebb 100%-os támogatási intenzitású előfinanszírozott hazai támogatásnak minősül. A támogatás folyósításának nem feltétele saját forrás biztosítása/rendelkezésre állása.

4. ÁFA levonási jog

A pályázatban fel kell tüntetni az igényelt költségvetési támogatás általános forgalmi adóval növelt összegét, valamint a levonható, visszaigényelhető általános forgalmi adó összegét is.

Az Útmutató 2.6. pontja tartalmazza.

5. Nem elszámolható költségek köre

A kategóriákon belüli támogatható tevékenységekhez kapcsolódóan nem elszámolható költségnek minősül mindazon költség, amely nem kapcsolódik a pályázati kategória önállóan támogatható, valamint önállóan nem támogatható, választható tevékenységeit tartalmazó pontjaiban szereplő tevékenységekhez, különösen az Útmutató 5.3. pontjában meghatározott költségek.

6. Biztosítékok köre

Támogató az Ávr. 84. § (1) bekezdés c) pontja alapján a biztosíték kikötésétől eltekint.

7. Közbeszerzésre vonatkozó információk

A költségvetési támogatások felhasználása során – ha a közbeszerzésekről szóló 2015. évi CXLI. törvény szerinti feltételek fennállnak – közbeszerzés alkalmazása szükséges. Az irányadó, jogszabályban meghatározott kötelezettségek megállapítása és betartása a Pályázó, illetve a Kedvezményezett feladata.

8. A pályázat ellenőrzése

8.1. Jogosultsági (formai) kritériumok

- A pályázat (elektronikus felület) valamennyi rovata ki van töltve, és minden kérdésre választ ad;
- a pályázat benyújtására jogosult a jelen pályázati kiírásban feltüntetett valamely kategória önállóan megvalósítható tevékenységének megvalósítására nyújtotta be a pályázatot;
- a kötelező nyilatkozatok kitöltésre kerültek, azok hitelesek, teljes körűek és nem valótlan tartalmúak;
- a kötelezően csatolandó melléletek megfelelő tartalommal, az előírt módon és határidőben benyújtásra kerültek.

8.2. Tartalmi értékelési szempontok

A döntést megalapozó főbb értékelési szempontok:

- a Pályázó adóerő-képessége, melyet a *Magyarország 2025. évi központi költségvetéséről szóló 2024. évi XC. törvény* 2. melléklet II. Támogatások megállapításának, felhasználásának és elszámolásának szabályairól szóló cím, 1.3.1. pontja szerint kell figyelembe venni;
- a fejlesztés megvalósításának helye a kedvezményezett járások besorolásáról szóló 290/2014. (XI. 26.) Korm. rendelet alapján;
- a fejlesztés megvalósításának helye a kedvezményezett települések besorolásáról és a besorolás feltételrendszeréről szóló 105/2015. (IV.23.) Korm. rendelet alapján;
- a pályázat indokoltsága, célja, részletes szakmai tartalma, komplexitása, viszonya más korábbi és tervezett települési fejlesztésekkel;
- Magyar Falu Program céljához való viszonya, területi kiegyenlítettség érvényesítése;

A Magyar Falu Program keretében meghirdetett „Önkormányzati tulajdonú ingatlanok fejlesztése, önkormányzati feladatellátáshoz kapcsolódó beszerzések” pályázati kiírás

- a Pályázóval szemben visszafizetési kötelezettséget állapított meg a Támogató az Arculati Kézikönyvben foglalt követelmények megsértése miatt;
- a Pályázó részére korábban kibocsátott Támogatói Okiratot a Támogató visszavonta.

9. Hiánypótlás és tisztázó kérdés

A befogadott pályázatok jogosultsági (formai) értékelését a Kincstár végzi. Ha a pályázat hiányos, hibás, úgy a Kincstár **1 alkalommal** hiánypótlásra történő felszólítást bocsát ki, amennyiben a hiba, hiány jellegénél fogva javítható, pótolható. A Pályázó a hiánypótlást a hiánypótlási felhívás a Pályázó hivatali kapuján történő kézbesítését követően legfeljebb **6 munkanapon belül** elektronikus úton köteles teljesíteni az elektronikus felületen keresztül.

A határidőn túl beérkezett hiánypótlást a Támogató nem köteles figyelembe venni, így a Támogató a pályázatot elutasíthatja, vagy a döntését a határidőben beérkezett dokumentumok alapján hozza meg.

A további szabályokat az Útmutató 2.9. és 2.10. pontja tartalmazza.

10. Döntésről való értesítés, Támogatói Okirat kiadásának rendje

A Támogató a benyújtott pályázat támogathatóságáról a pályázat benyújtására nyitva álló határidőt követő legfeljebb **60 napon belül dönt**, amely határidőbe nem számít bele a hiánypótlás és a tisztázó kérdés kiküldésétől annak megválaszolásáig terjedő időszak. A Támogató döntéséről a Kincstár elektronikus úton, a Pályázó hivatali kapuján keresztül, a döntés meghozatalát követő 5 munkanapon belül értesíti a Pályázót.

Amennyiben a Támogatói Okirat kiállításának feltétele valamilyen, a jelen pályázati kiírás szerint kötelező dokumentum benyújtása, a Pályázónak a Támogató döntéséről szóló értesítés kézbesítését követő **legfeljebb 30 napon** belül szükséges azt benyújtania, ennek hiányában a Támogatói Okirat kiállítására nem kerülhet sor, a pályázat elutasításra kerül.

További szabályokat az Útmutató 2.11. pontja tartalmaz.

11. A támogatás folyósítása

A megítélt támogatási összeget a Kincstár a Támogatói Okirat hatálybalépését követő **5 munkanapon belül** átutalja a Kedvezményezett nevére szóló, a pályázatban megadott bankszámlaszámra.

Felhívjuk a figyelmet, hogy az 50 millió forintot meghaladó összegű támogatás kizárólag a Kincstárnál vezetett fizetési számlára folyósítható. Nyertes pályázat esetén szükséges a kincstári számla megléte, mivel az a Támogatói Okirat kiállításának feltétele.

A támogatás folyósítására a 2026. évben kerül sor.

12. Jogorvoslat

Az Ávr. 102/D. § (1) bekezdését a kizárólag hazai forrás terhére finanszírozott, pályázati úton biztosított költségvetési támogatás esetén a költségvetési támogatás államháztartáson kívüli igénylője vagy kedvezményezettje tekintetében kell alkalmazni, így kifogás benyújtására nincs lehetőség.

13. A támogatás elszámolása és ellenőrzése

A Támogatói Okiratban foglaltak végrehajtásának és a vállalt kötelezettségek teljesítésének ellenőrzését a Kincstár végzi. A Kedvezményezettnek a támogatás felhasználásával kapcsolatosan ellenőrzés-tűrési és adatszolgáltatási kötelezettsége van.

A megítélt támogatás felett a Kedvezményezett rendelkezik, és felelős annak jogszerű felhasználásáért.

A Kedvezményezett a támogatás felhasználásáról elkülönített, naprakész nyilvántartást vezet.

Az elszámolás benyújtásának határideje a projekt befejezését követő **60. nap, ami legfeljebb az egyes kategóriáknál meghatározott támogatott tevékenység határidejét követő 60. nap.**

További szabályokat az Útmutató 5. pontja tartalmazza.

14. Nyilvánossággal kapcsolatos követelmények

A nyilvánossággal kapcsolatos követelményeket a <https://kormany.hu/agrarminiszterium/magyarfaluprogram> oldalról letölthető Arculati Kézikönyv tartalmazza.

15. Pályázattal kapcsolatos felvilágosítás

A Kincstár és annak területi szerve személyes, elektronikus és telefonos ügyfélszolgálatot tart fenn.

Magyar Államkincstár Központi Ügyfélszolgálat

telefon: 1811

külföldről: +36-1-327-3308

e-mail: mfp@allamkincstar.gov.hu

A vármegyei igazgatóságok állampénztári irodáinak nyitvatartási ideje és elérhetőségei:

<https://www.allamkincstar.gov.hu/hu/ugyfelszolgalatok/szolgalatasok-megyenkent/73>

16. Pályázathoz/Támogatói Okirathoz/elszámoláshoz csatolandó melléletek

Jelen pontban azon melléletek, mellékelendő nyilatkozatok megjelölése szerepel, amelyeket minden kategória tekintetében kötelező benyújtani.

A kategóriák további előírásokat tartalmaznak a melléletekkel kapcsolatosan, az alábbiak szerint:

A Magyar Falu Program keretében meghirdetett „Önkormányzati tulajdonú ingatlanok fejlesztése, önkormányzati feladatellátáshoz kapcsolódó beszerzések” pályázati kiírás

- pályázat benyújtásakor csatolandó, **kötelező**: a kategória tekintetében benyújtott valamennyi pályázat esetén csatolni kell
- pályázat benyújtásakor csatolandó, **amennyiben releváns**: a kategória tekintetében benyújtott pályázat esetén kötelezően csatolandó, amennyiben az adott pályázó, vagy a pályázattal érintett tevékenység tekintetében releváns

A mellékleteket formai és tartalmi módosítás nélkül kell kitölteni és aláírni!

Figyelem! A csatolandó mellékleteket kizárólag PDF formátumban áll módunkban elfogadni!

16.1. Minden kategória tekintetében benyújtandó mellékletek

- Jelen pályázati kiírás **1. számú melléklete szerinti nyilatkozat** – „*Nyilatkozat kizáró okokkal kapcsolatban*” (kötelező)
- Jelen pályázati kiírás **2. számú melléklete szerinti nyilatkozat** - „*Üzemeltetésről szóló nyilatkozat*” (kötelező)
- **Aláírási címpéldány** (kötelező)
- Egy darab **árjajánlat/árazott költségvetés/költségbecslés** melyben egyértelműen beazonosítható és összegszerűen elkülönített módon kerültek feltüntetésre *az önállóan támogatható és az önállóan nem támogatható, választható tevékenységek* (kötelező)
 - Figyelem, a pályázati kiírás egyes kategóriák esetében egyéb előírást is tartalmazhat az árjajánlatra vonatkozóan!
 - Az árjajánlatra vonatkozó feltételeket az Útmutató 2.5. pontja tartalmazza.
- **Fotódokumentáció.** A pályázat benyújtásakor fennálló állapot bemutatása szükséges (kötelező).
Kivéve: önkormányzati tulajdonban lévő ingatlanok fejlesztése kategória esetében, az új építési tevékenység tekintetében, továbbá új eszközök, járművek beszerzése esetén.
- Társulás esetén a társulás **társulási megállapodása** (amennyiben releváns).
- Társulás esetén a **tagok hozzájáruló nyilatkozata** a pályázat benyújtásához és a projekt megvalósításához (amennyiben releváns).
- Amennyiben a fejleszteni kívánt ingatlan több önkormányzat közös tulajdonában áll, az adott ingatlan helyrajzi számát, valamint a pályázat benyújtásához és a fejlesztés megvalósításához történő **hozzájárulást tartalmazó képviselő-testületi határozatok másolata** (amennyiben releváns).
- Jelen pályázati kiírás **6. számú melléklete szerinti nyilatkozat** – „*Nyilatkozat az eszközbeszerzéshez kapcsolódó feladat ellátásáról*” (amennyiben releváns).”

16.2. Pályázó elektronikus nyilatkozatai

A Pályázónak az elektronikus benyújtó felületen, elektronikusan kötelező nyilatkozni arról, hogy:

- a pályázati dokumentációban foglalt adatok, információk és dokumentumok teljes körűek, valósak és hitelesek;
- nem áll fenn harmadik személy irányában olyan kötelezettsége, amely a költségvetési támogatás céljának megvalósulását megghiúsíthatja;
- kettős finanszírozás fenn áll-e;
- a támogatás folyósítását milyen bankszámlaszámra kéri;
- a pályázat tekintetében ÁFA levonási joggal rendelkezik-e;

A Magyar Falu Program keretében meghirdetett „Önkormányzati tulajdonú ingatlanok fejlesztése, önkormányzati feladatellátáshoz kapcsolódó beszerzések” pályázati kiírás

- ha a támogatott tevékenység hatósági engedélyhez kötött, annak megvalósításához szükséges hatósági engedélyeket a támogatott tevékenység megvalósítására vonatkozó beszámolóval egyidejűleg megküldi a támogatónak;
- nem áll fenn az Áht. 48/B. §-ában és 50. §-ában megjelölt kizáró okok egyike sem;
- nem áll adósságrendezési eljárás alatt;
- a pályázati kiírás közzététele előtt az építési tevékenységet, az eszközbeszerzéseket, járműbeszerzést nem kezdte meg;
- a pályázatban tehermentes, vagy legfeljebb a Magyar Állam javára terhelt ingatlanon megvalósuló beruházásra, felújításra igényel támogatást;
- nyertes pályázat esetén vállalja, hogy a településen a tájékoztatás, nyilvánosság biztosítása céljából kommunikációs eszközt helyez ki;
- a szolgálatok rendelkezésére álló, illetve lecserélendő személygépkocsi élettartamáról és futásteljesítményéről (pályázat beadásának időpontjában fennálló adat);
- az átadásra kerülő busznak a pályázat benyújtásakor fennálló műszaki állapotáról.

II. „Óvoda, bölcsőde épületének felújítása, korszerűsítése, óvodai és bölcsődei férőhelybővítés”

A kategória kódszáma: MFP/ÖTIFB/2026/OBFKF

1. A pályázat célja

A kategória célja az 5000 fő és ez alatti állandó lakosságú települések számára az önkormányzatok, önkormányzati társulások (a továbbiakban: önkormányzat vagy társulás) tulajdonában lévő **óvodai és bölcsődei ellátás helyét biztosító ingatlan korszerűsítése, felújítása, valamint férőhelyek bővítése.**

2. A projekt keretében támogatható tevékenységek

2.1. Önállóan támogatható tevékenységek

Pályázó **településenként az alábbi önállóan támogatható tevékenységre** nyújthat be pályázatot:

- önkormányzati tulajdonban lévő, óvodai, bölcsődei ellátás helyét biztosító ingatlan (épület, épületrész) **külső és belső felújítása**, korszerűsítése; az épület **bővítése** energiahatékonyság növelésére irányuló beruházás vagy férőhelybővítés esetén.

2.2. Önállóan nem támogatható, választható tevékenységek

Csak az önállóan támogatható tevékenységek megvalósítása érdekében szükséges és nélkülözhetetlen, ahhoz közvetlenül kapcsolódó tevékenység/ek támogathatóak.

2.2.1. Költségkölát nélkül elszámolható tevékenységek:

- akadálymentesítés;
- azbesztmentesítés;
- a támogatott tevékenység megvalósítása során keletkező, az épület környezetében okozott sérülések helyreállítási munkálatai;
- hűtő-fűtő klíma beszerzése, beépítése, mellyel kapcsolatban a támogatás feltétele, hogy a fűtőkorszerűsítés érdekében az eszköz mindkét funkció ellátásra alkalmas legyen.

2.2.2. Költségköláttal elszámolható tevékenységek

Az alábbi tevékenységekhez kapcsolódó költségek a projekt teljes összegének legfeljebb 7%-áig számolhatóak el:

- energetikai tanúsítvány/ok beszerzése;
- előkészítési, tervezési tevékenységek (például: pályázati dokumentáció összeállítása, megvilágítási tervdokumentáció összeállítása, szakértői díjak kifizetése, tervezés, engedélyezés);
- közbeszerzési eljárás lefolytatása során felmerülő tevékenységek (például: közbeszerzési dokumentáció összeállítása, közbeszerzési tanácsadói tevékenység);
- a megvalósításhoz kapcsolódó tevékenységek (például: döntés előkészítő megvalósíthatósági tanulmány kiállítása, projektmenedzsmenti tevékenység, műszaki ellenőrzés);
- az Arculati Kézikönyv, valamint az Útmutató szerinti tájékoztatás és nyilvánosság biztosítása (**önállóan nem támogatható, kötelezően megvalósítandó tevékenység**).

2.3. Nem támogatható tevékenységek

Az önállóan támogatható tevékenységeken és a hozzájuk kapcsolódó önállóan nem támogatható, választható tevékenységeken kívül más tevékenység nem támogatható, **például:**

- eszközbeszerzés (kivéve: beépített eszköz/bútor);
- működési kiadások kifizetése (például: közműszolgáltatók által kibocsátott számlák ellenértéke, internet előfizetés költsége, dologi kiadások, stb.);
- a pályázati kiírásban meghatározott kommunikációs tevékenységeken kívül egyéb kommunikációs tevékenységek (például: weblap létrehozása, weblap üzemeltetési költségeinek kifizetése, domain díj megfizetése, stb.).

3. A projektvégrehajtás időtartama

3.1. A projekt megkezdése és befejezése

Jelen pontot az Útmutató 3.4. pontja tartalmazza.

3.2. Támogatott tevékenység időtartama

A támogatott tevékenység időtartama a pályázati kiírás közzétételének napjától számított **legfeljebb 18 hónap, de legkésőbb 2027. június 15.**³

A támogatás visszavonható, amennyiben a kedvezményezett támogatási jogviszony létrejöttétől számított hat hónapon belül a támogatott tevékenységet nem kezdi meg.

További szabályokat az Útmutató 3.3. pontja tartalmaz.

4. Fenntartási kötelezettség

A projekt fenntartási kötelezettsége a támogatott tevékenység megvalósítását követő **öt évig áll fenn**, mely idő alatt az ingatlant a Kedvezményezett csak a Támogató hozzájárulásával terhelheti meg és adhatja más használatába.

További szabályokat az Útmutató 10. pontja tartalmaz.

5. Eredménymutatók

A projekt befejezésekor az elszámolás részeként a Kedvezményezettnek adatközlésként az alábbi adatokról kell információt szolgáltatnia:

Eredménymutató neve	Mértékegység
A korszerűsítéssel, felújítással érintett épület/épületrész alapterülete (beleértve a feltétellel megvalósuló meglévő épület <u>bővítését</u> is)	m ²
A <u>korszerűsítéssel, felújítással</u> elért - az energetikai tanúsítványban szereplő – következő energetikai mutatók:	m ²
• az épület fűtött alapterülete	
• az összesített energetikai jellemzők közül a méretezett érték	kWh/m ² a

³ A támogatott tevékenység időtartama az az időtartam, amely alatt kiállított számlák elszámolhatóak, a megvalósítás lehet ennél rövidebb.

6. Pályázathoz/Támogatói Okirathoz/elszámoláshoz csatolandó mellékletek

A mellékleteket formai és tartalmi módosítás nélkül kell kitölteni és aláírni!

Figyelem! A csatolandó mellékleteket kizárólag PDF formátumban áll módunkban elfogadni!

- Amennyiben az épület tekintetében a **tulajdonos és a fenntartó/üzemeltető eltérő**, úgy a pályázathoz **fenntartói/üzemeltetői hozzájáruló nyilatkozat benyújtása szükséges a megvalósításhoz történő hozzájárulásáról, a megvalósítás ütemezéséről, a tulajdonos önkormányzattal való együttműködéséről**, valamint arról, hogy a benyújtott pályázat nem tartalmaz olyan korábbi támogatás által érintett tevékenységet (megvalósítás vagy fennálló fenntartási időszak tekintetében egyaránt), amely érintené a jelen pályázatban szereplő fejlesztést (**pályázat benyújtásakor csatolandó, amennyiben releváns**).
- Megfelelő jogosultsággal rendelkező tervező által készített **tervdokumentáció és műszaki leírás**, amely a tervezett beruházást a megértéshez szükséges részletezettséggel teljeskörűen ismerteti és a beépített bútor, - eszköz, - felszerelés, és/ vagy - háztartási gép esetén annak beépíthető jellegét, beazonosítási adatait is tartalmazza (**pályázat benyújtásakor csatolandó, kötelező**).
Amennyiben a tervdokumentáció és műszaki leírás a pályázati kiírás megjelenésétől számított 6 hónapnál régebbi, akkor csatolni szükséges a tervező nyilatkozatát arra vonatkozóan, hogy fenntartja-e a műszaki dokumentációban foglaltakat, azok alkalmazhatóak-e a jelen pályázati kiírásra.

A műszaki leírásra vonatkozó további előírásokat az Útmutató 2.7. pontja tartalmazza.

- A fejleszteni kívánt épület energetikai tulajdonságairól tájékoztatást nyújtó **energetikai tanúsítvány (pályázat benyújtásakor csatolandó, amennyiben releváns)**.

A fejlesztéssel érintett épület, valamint az új építéssel létrejött építmény esetében, a projekt megvalósítását követően készítettett **új tanúsítványt az elszámoláshoz kell benyújtani!** Kivéve az épületek energetikai jellemzőinek tanúsításáról szóló 176/2008. (VI. 30.) Korm. rendelet (a továbbiakban: 176/2008. (VI. 30.) Korm. rendelet) 1. § (2) bekezdés a) pontja⁴ szerinti esetben.

Amennyiben az adott fejlesztendő épület tekintetében már rendelkezésre áll korábbi (10 évnél nem régebbi) energetikai tanúsítvány, úgy azt a pályázat benyújtásához nem szükséges újra elkészíttetni, kivéve a 176/2008. (VI. 30.) Korm. rendelet 8. § (2) bekezdésben foglalt esetben⁵.

A megfelelő jogosultsággal („TÉ”) és a Magyar Mérnöki Kamara vagy a Magyar Építész Kamara nyilvántartásában szereplő⁶ mérnök által kiállított energetikai tanúsítványok fogadhatóak el.

⁴ 176/2008. (VI. 30.) Korm. rendelet 1.§ (2) a): „az önálló, más épülethez nem csatlakozó, 50 m²-nél kisebb hasznos alapterületű épületre”.

⁵ 176/2008. (VI. 30.) Korm. rendelet 8.§ (2): Ha a tanúsítvány hatálya alatt az épületre irányadó jogszabályban meghatározott követelményérték megváltozik, az épület energetikai minőségi osztályba sorolását ismételten el kell végezni, ha a tanúsítvány hatálya alatt eladás, vagy bérbeadás történik. Új tanúsítvány készítésével az előző hatályát veszti.”

⁶ Magyar Mérnöki Kamara: <https://www.mmk.hu/kereses/tagok?uj=1>,

Magyar Építész Kamara: <https://eugyintezes.mekon.hu/index.php?u=nevjegyzek#Nevjegyzek>

- **Engedély-, bejelentés- és nem engedélyköteles tevékenység** esetén egyaránt benyújtandó a tervező által készített, a tervezett beruházást bemutató **alprajz, vázlatrajz, helyszínrajz, homlokzati rajz (pályázat benyújtásakor csatolandó, kötelező)**.
- **Engedély-, és/vagy bejelentés-köteles építési tevékenység** esetében a pályázathoz elegendő az engedélyezési vagy bejelentési eljárás megindítását igazoló dokumentumot csatolni, viszont amennyiben a pályázat benyújtásakor rendelkezésre áll a véglegessé vált engedély és a kapcsolódó záradékolt dokumentáció, úgy azt szükséges csatolni **(pályázat benyújtásakor csatolandó, amennyiben releváns)**.
A véglegessé vált hatósági engedély megléte és benyújtása a Támogatói Okirat kiállításának feltétele!
- **Nem engedélyköteles vagy nem bejelentés-köteles építési tevékenység** esetében **tervezői nyilatkozat** benyújtása szükséges arra vonatkozóan, hogy a projekt nem engedély- vagy bejelentés-köteles és megfelel a hatályos, a településrendezési és építési követelmények alapszabályzatáról szóló 280/2024. (IX. 30.) Korm. rendeletnek (a továbbiakban: TÉKA) és a helyi építési szabályzat, valamint örökségvédelmi és településképi előírásoknak **(pályázat benyújtásakor csatolandó, amennyiben releváns)**.
- Tervezői nyilatkozat **műemléki védelemről (pályázat benyújtásakor csatolandó, kötelező)**.
- Az önkormányzat tulajdonát képező ingatlan⁷ vonatkozásában 30 (harminc) napnál nem régebbi elektronikus ingatlan-nyilvántartási (E-ING) rendszerből lekérdezett elektronikus **tulajdoni lap másolata (pályázat benyújtásakor csatolandó, kötelező)**.

⁷ Az önkormányzati tulajdonra vonatkozó feltételnek a pályázat benyújtásának időpontjától a fenntartási kötelezettség lejártáig fenn kell állnia. A tulajdon lehet önkormányzati vagy társulási tulajdon is.

A Magyar Falu Program keretében meghirdetett „Önkormányzati tulajdonú ingatlanok fejlesztése, önkormányzati feladatellátáshoz kapcsolódó beszerzések” pályázati kiírás

III. „Önkormányzati tulajdonban lévő épület fejlesztése”

A kategória kódszáma: MFP/ÖTIFB/2026/ÖTIK

1. A pályázat célja

A kategória célja az **5000 fő és ez alatti állandó lakosság** számú települések számára az önkormányzatok, önkormányzati társulások (a továbbiakban: önkormányzat vagy társulás) tulajdonában lévő **ingatlanok korszerűsítése, felújítása, átalakítása, bővítése, valamint szolgálati lakás kizárólag energiahatékonyság növelésére irányuló bővítése.**

2. A projekt keretében támogatható tevékenységek

2.1. Önállóan támogatható tevékenységek

Pályázó **településenként egy tevékenységre** nyújthat be pályázatot az alábbiakban felsorolt önállóan támogatható tevékenységek közül:

- önkormányzati tulajdonban lévő, **helyi közérdekű feladatok ellátásának helyét biztosító ingatlan** (épület, épületrész) **külső és belső felújítása, korszerűsítése, átalakítása**; az épület **bővítése** kizárólag energiahatékonyság növelésére irányuló beruházás esetén (pl.: kazánház kialakítása).
Az egyéb célt szolgáló vagy funkció nélküli/eltérő funkciójú ingatlanban helyi közérdekű feladatok ellátásának kialakítása indokolt és szükséges esetben, a Támogató külön vizsgálata alapján támogatható.
- önkormányzati tulajdonban lévő, **szolgálati lakásként funkcionáló ingatlan** (épület, épületrész) **külső és belső felújítása, korszerűsítése, átalakítása**; meglévő ingatlanból szolgálati lakás kialakítása beleértve az ingatlanvásárlást is (kivéve: telekvásárlás); energiahatékonyság növelésére irányuló beruházás esetén az épület **bővítése**.
- önkormányzati tulajdonban lévő, **meglévő ravatalozó, különálló kápolna** külső és belső felújítása, elötető építése, bővítése, felújítása.

Egy pályázó **egy épület fejlesztésére** nyújthat be pályázatot. A pályázati kiírásban egy épületnek minősül:

- a) ugyanazon helyrajzi számon lévő épület, épületegyüttes, VAGY
- b) önálló épület, helyrajzi számok számától függetlenül.

2.2. Önállóan nem támogatható, választható tevékenységek

Csak az önállóan támogatható tevékenységek megvalósítása érdekében szükséges és nélkülözhetetlen, ahhoz közvetlenül kapcsolódó tevékenység/ek támogathatóak.

2.2.1. Költségkorlát nélkül elszámolható tevékenységek:

- akadálymentesítés;
- azbesztmentesítés;
- a támogatott tevékenység megvalósítása során keletkező, az épület környezetében okozott sérülések helyreállítási munkálatai;
- hűtő-fűtő klíma beszerzése, beépítése mellyel kapcsolatban a támogatás feltétele, hogy a fűtőkorszerűsítés érdekében az eszköz mindkét funkció ellátásra alkalmas legyen.

2.2.2. Költségkorláttal elszámolható tevékenységek

Az alábbi tevékenységekhez kapcsolódó költségek a projekt teljes összegének legfeljebb 7%-áig számolhatóak el:

- energetikai tanúsítvány/ok beszerzése;
- előkészítési, tervezési tevékenységek (például: pályázati dokumentáció összeállítása, megvilágítási tervdokumentáció összeállítása, szakértői díjak kifizetése, tervezés, engedélyezés);
- közbeszerzési eljárás lefolytatása során felmerülő tevékenységek (például: közbeszerzési dokumentáció összeállítása, közbeszerzési tanácsadói tevékenység);
- a megvalósításhoz kapcsolódó tevékenységek (például: döntés előkészítő megvalósíthatósági tanulmány kiállítása, projektmenedzsmenti tevékenység, műszaki ellenőrzés);
- az Arculati Kézikönyv, valamint az Útmutató szerinti tájékoztatás és nyilvánosság biztosítása (**önállóan nem támogatható, kötelezően megvalósítandó tevékenység**).

Az alábbi tevékenységekhez kapcsolódó költségek a projekt teljes összegének legfeljebb 10%-áig számolhatóak el:

- a beruházással érintett ingatlan kerítésének (ideértve a kaput is) kialakítása, felújítása;
- a beruházással érintett ingatlan udvarának tereprendezése;
- a beruházással érintett ingatlan szilárd burkolatának kialakítása, felújítása.

2.3. Nem támogatható tevékenységek

Az önállóan támogatható tevékenységeken és a hozzájuk kapcsolódó önállóan nem támogatható, választható tevékenységeken kívül más tevékenység nem támogatható, **például:**

- eszközbeszerzés (**kivéve:** beépített eszköz/bútor);
- működési kiadások kifizetése (például: közműszolgáltatók által kibocsátott számlák ellenértéke, internet előfizetés költsége, dologi kiadások, stb.);
- a pályázati kiírásban meghatározott kommunikációs tevékenységeken kívül egyéb kommunikációs tevékenységek (például: weblap létrehozása, weblap üzemeltetési költségeinek kifizetése, domain díj megfizetése, stb.);
- tároló, garázs felújítása, korszerűsítése, átalakítása (**kivéve:** ha a beruházással érintett ingatlan főépületével egybe van építve).

3. A pályázattal érintett épület, épületrész funkciójára vonatkozó előírások

A pályázat benyújtásakor a **Pályázónak nyilatkoznia szükséges** az önkormányzati tulajdonban lévő épület funkciójáról/funkcióiról (az épületben működő minden funkció megjelölése szükséges):

- faluház (meglévő polgármesteri hivatalként/közös önkormányzati hivatal épületeként vagy akként is funkcionáló többcélú intézmények);
- bölcsőde (működő bölcsődei, mini bölcsődei intézmények);
- óvoda (és/vagy tornatermek, tornaszobák);
- orvosi rendelő - működő egycélú vagy többcélú egészségügyi létesítmény;

A Magyar Falu Program keretében meghirdetett „Önkormányzati tulajdonú ingatlanok fejlesztése, önkormányzati feladatellátáshoz kapcsolódó beszerzések” pályázati kiírás

- közösségi tér (önkormányzati rendeletben közösségi szintériként nevesített integrált közösségi és szolgáltató tér, a közművelődési alapszolgáltatások és egyéb tevékenységek, szolgáltatások megszervezésére helyszínt biztosító közösségi épületek);
- szolgálati lakás;
- hitélet gyakorlása;
- temetőben önkormányzati tulajdonban lévő ravatalozó, kápolna épület;
- szociális alapszolgáltatást vagy szakosított ellátást biztosító épület;
- nevelési-oktatási ellátásokat, szociális-, gyermekjóléti- és gyermekvédelmi szakellátást, szolgáltatásokat biztosító intézmények étkeztetését is kiszolgáló konyha (a továbbiakban: konyha);
- egyéb:..... (a funkció megjelölése szükséges)

A pályázat benyújtásakor az elektronikus pályázati felületen a Pályázónak meg kell jelölnie a pályázattal érintett épület/épületrész vonatkozásában, mely funkció tekintetében kívánja benyújtani a pályázatát.

Amennyiben a fejlesztendő ingatlanok a pályázat benyújtásakor nincs funkciója, vagy funkciót váltana, akkor a pályázónak indoklással ellátott nyilatkozatot szükséges benyújtania a vállalt új funkció tekintetében.

Amennyiben a pályázó postai vagy gyógyszerügyi szolgáltatást tervez új funkcióként, ezen szolgáltatások indítására vonatkozó jognyilatkozatot kell csatolni a pályázathoz.

3.1. Támogatás nyújtható

- az önkormányzat, társulás, civil szervezet, történelmi egyház, egyházi kiegészítő támogatásban részesülő egyházi vagy karitatív segélyszervezet által folytatott tevékenységnek helyt adó épület/épületrész fejlesztésére;
- gazdasági társaság által üzemeltetett, a nevelési-oktatási ellátásokat, szociális-, gyermekjóléti- és gyermekvédelmi szolgáltatásokat ellátó intézmények étkeztetését is biztosító konyhának helyt adó épület/épületrész fejlesztésére;
- olyan épület fejlesztése, amelyben kizárólag gyógyszerügyi vagy kizárólag postai szolgáltatás, illetve részben postai, részben gyógyszerügyi szolgáltatás található.

3.2. Nem nyújtható támogatás

- olyan épület fejlesztésére, amelyben kizárólag profitorientált szervezet által fenntartott tevékenység működik (ide nem értve a gyógyszerügyi és a postai szolgáltatást is);
- a teljes épületre vonatkozó fejlesztés esetén az épületnek azon részére, amelyben profitorientált szervezet által fenntartott tevékenység működik (ide nem értve a gyógyszerügyi és a postai tevékenységnek helyt adó épületrész).

4. A projektvégrehajtás időtartama

4.1. A projekt megkezdése és befejezése

Jelen pontot az Útmutató 3.4. pontja tartalmazza.

4.2. Támogatott tevékenység időtartama

A támogatott tevékenység időtartama a pályázati kiírás közzétételének napjától számított **legfeljebb 18 hónap**, de legkésőbb **2027. június 15.**⁸

A támogatás visszavonható, amennyiben a kedvezményezett támogatási jogviszony létrejöttétől számított hat hónapon belül a támogatott tevékenységet nem kezdi meg.

További szabályokat az Útmutató 3.3. pontja tartalmaz.

5. Fenntartási kötelezettség

A projekt fenntartási kötelezettsége a támogatott tevékenység megvalósítását követő **öt évig áll fenn**, mely idő alatt az ingatlant a Kedvezményezett csak a Támogató hozzájárulásával terhelheti meg és adhatja más használatába.

További szabályokat az Útmutató 10. pontja tartalmaz.

6. Eredménymutatók

A projekt befejezésekor az elszámolás részeként a Kedvezményezettnek adatközlésként az alábbi adatokról kell információt szolgáltatni:

Eredménymutató neve	Mértékegység
Kerítés/parkoló/egyéb épület/építmény alapterülete	m ²
A korszerűsítéssel, felújítással, vagy átalakítással érintett épület/épületrész alapterülete (beleértve a feltétellel megvalósuló meglévő épület bővítését is)	m ²
A korszerűsítéssel, felújítással, vagy átalakítással elért - az energetikai tanúsítványban szereplő – következő energetikai mutatók: <ul style="list-style-type: none">• az épület fűtött alapterülete• az összesített energetikai jellemzők közül a méretezett érték	m ² kWh/m ² a

7. Pályázathoz/Támogatói Okirathoz/elszámoláshoz csatolandó mellékletek

A mellékleteket formai és tartalmi módosítás nélkül kell kitölteni és aláírni!

Figyelem! A csatolandó mellékleteket kizárólag PDF formátumban áll módunkban elfogadni!

A fejlesztéssel, építéssel érintett épületben működő egyes funkciók tekintetében külön-külön benyújtandó mellékleteket a B.) pont tartalmazza.

A.) Minden pályázathoz (funkciótól függetlenül) benyújtandó mellékletek:

- Ha a pályázattal érintett épületben a 2.3. pont szerinti nem támogatható tevékenység is működik, **egyértelműen elhatárolva** szükséges feltüntetni **az érintett épületrészekhez tartozó tevékenységeket és költségeket** a pályázatban és az alátámasztó

⁸ A támogatott tevékenység időtartama az az időtartam, amely alatt kiállított számlák elszámolhatóak, a megvalósítás lehet ennél rövidebb.

dokumentumokban egyaránt **(pályázat benyújtásakor csatolandó, amennyiben releváns).**

- Amennyiben a fejlesztés részarányosan nem valósítható meg (például: tetőfelújítás, közös kazán), úgy a fejlesztéssel érintett épületrész érintett tulajdonságának (például: hasznos alapterület, m², m³, folyóméter, stb.) arányát figyelembe véve szükséges a pályázatban elszámolni kívánt költségeket meghatározni. **A lehatárolást, az arányosítást és az elszámolni kívánt költségek számítását is szükséges bemutatni.**
- Amennyiben az épület tekintetében a **tulajdonos és a fenntartó/üzemeltető eltérő**, úgy a pályázathoz **fenntartói/üzemeltetői hozzájáruló nyilatkozat benyújtása szükséges** (a megvalósításhoz történő hozzájárulásáról, a megvalósítás ütemezéséről, a tulajdonos önkormányzattal való együttműködéséről, valamint arról, hogy a benyújtott pályázat nem tartalmaz olyan korábbi támogatás által érintett tevékenységet (megvalósítás vagy fennálló fenntartási időszak tekintetében egyaránt), amely érintené a jelen pályázatban szereplő fejlesztést) **(pályázat benyújtásakor csatolandó, amennyiben releváns).**
- Amennyiben az épület tekintetében a **tulajdonos és a fenntartó/üzemeltető eltérő**, úgy a fenntartó nonprofit vagy profitorientált jellegére vonatkozóan 30 napnál nem régebbi bírósági kivonat vagy **cégkivonat (pályázat benyújtásakor csatolandó, amennyiben releváns).**
- Megfelelő jogosultsággal rendelkező tervező által készített **tervdokumentáció és műszaki leírás**, amely a tervezett beruházást a megértéshez szükséges részletezettséggel teljes körűen ismerteti és a beépített bútor, - eszköz, - felszerelés, és/ vagy - háztartási gép esetén annak beépíthető jellegét, beazonosítási adatait is tartalmazza **(pályázat benyújtásakor csatolandó, kötelező).**
Amennyiben a tervdokumentáció és műszaki leírás a pályázati kiírás megjelenésétől számított 6 hónapnál régebbi, akkor csatolni szükséges a tervező nyilatkozatát arra vonatkozóan, hogy fenntartja-e a műszaki dokumentációban foglaltakat, azok alkalmazhatóak-e a jelen pályázati kiírásra.

A műszaki leírásra vonatkozó további előírásokat az Útmutató 2.7. pontja tartalmazza.

- A fejleszteni kívánt épület energetikai tulajdonságairól tájékoztatást nyújtó **energetikai tanúsítványt a (pályázat benyújtásakor csatolandó, amennyiben releváns).**

A fejlesztéssel érintett épület, valamint az új építéssel létrejött építmény esetében, a projekt megvalósítását követően készítettett **új tanúsítványt az elszámoláshoz kell benyújtani!** Kivéve az épületek energetikai jellemzőinek tanúsításáról szóló 176/2008. (VI. 30.) Korm. rendelet (a továbbiakban: 176/2008. (VI. 30.) Korm. rendelet) 1. § (2) bekezdés a) pontja⁹ szerinti esetben.

Amennyiben az adott fejlesztendő épület tekintetében már rendelkezésre áll korábbi (10 évnél nem régebbi) energetikai tanúsítvány, úgy azt a pályázat benyújtásához nem szükséges újra elkészíttetni, kivéve 176/2008. (VI. 30.) Korm. rendelet 8.§ (2) bekezdésben foglalt esetben¹⁰.

⁹ 176/2008. (VI. 30.) Korm. rendelet 1.§ (2) a): „A rendelet hatálya nem terjed ki az önálló, más épülethez nem csatlakozó, 50 m²-nél kisebb hasznos alapterületű épületre”.

¹⁰ 176/2008. (VI. 30.) Korm. rendelet 8.§ (2): „Ha a tanúsítvány hatálya alatt a Rend.-ben meghatározott követelményérték vagy az e rendeletben meghatározott kategóriába sorolási módszertan megváltozik, a változás

A Magyar Falu Program keretében meghirdetett „Önkormányzati tulajdonú ingatlanok fejlesztése, önkormányzati feladatellátáshoz kapcsolódó beszerzések” pályázati kiírás

A megfelelő jogosultsággal („TÉ”) és a Magyar Mérnöki Kamara vagy a Magyar Építész Kamara nyilvántartásában szereplő¹¹ mérnök által kiállított energetikai tanúsítványok fogadhatóak el (**pályázat benyújtásakor csatolandó, amennyiben releváns**).

- **Engedély-, bejelentés- és nem engedélyköteles tevékenység** esetén egyaránt benyújtandó a tervező által készített, a tervezett beruházást bemutató **alaprajz, vázlatrajz, helyszínrajz, homlokzati rajz (pályázat benyújtásakor csatolandó, kötelező)**.
- **Engedély-, és/vagy bejelentés köteles építési tevékenység** esetében a pályázathoz elegendő az engedélyezési vagy bejelentési eljárás megindítását igazoló dokumentumot csatolni, viszont amennyiben a pályázat benyújtásakor rendelkezésre áll a véglegessé vált engedély és a kapcsolódó záradékolt dokumentáció, úgy azt szükséges csatolni (pályázat benyújtásakor csatolandó, amennyiben releváns).
A véglegessé vált hatósági engedély megléte és benyújtása a Támogatói Okirat kiállításának feltétele!
- **Nem engedélyköteles vagy nem bejelentés-köteles építési tevékenység** esetében **tervezői nyilatkozat** benyújtása szükséges arra vonatkozóan, hogy a projekt nem engedély- vagy bejelentés köteles és megfelel a hatályos TÉKA és a helyi építési szabályzat, valamint örökségvédelmi és településképi előírásoknak (**pályázat benyújtásakor csatolandó, amennyiben releváns**).
- Tervezői nyilatkozat **műemléki védelemről (pályázat benyújtásakor csatolandó, kötelező)**.
- Jelen pályázati kiírás 2.1. pontjában meghatározott önállóan támogatható tevékenységek **kizárólag** abban az esetben valósíthatóak meg a **közfeladat ellátásának helye szerinti településtől eltérő településen**, amennyiben az adott településen nincs önkormányzati tulajdonban lévő szolgálati lakás kialakítására alkalmas épület. A megvalósítás helye ebben az esetben is olyan településen legyen, ahol az állandó lakosság szám 5000 fő és ez alatti a 2025. január 1. napján a Belügyminisztérium által nyilvántartott adatok alapján. Ebben az esetben a pályázathoz csatolandó a pályázó település képviselőjére jogosult személy nyilatkozata arról, hogy nincs erre a célra alkalmas épület és a nyilatkozatban az eltérő településsel való összefüggését is igazolni szükséges (**pályázat benyújtásakor csatolandó, amennyiben releváns**).
- Az önkormányzat tulajdonát képező ingatlan¹² vonatkozásában 30 (harminc) napnál nem régebbi elektronikus ingatlan nyilvántartási (E-ING)rendszerből lekérdezett elektronikus **tulajdoni lap másolata (pályázat benyújtásakor csatolandó, kötelező)**.
- Az épületben **működő** funkciók igazolása érdekében az intézmények/szolgáltatások (fejlesztéssel, építéssel érintett feladat ellátási helyre, telephelyre vonatkozó) **működést igazoló dokumentuma**, például: működési engedély (jogerős szolgáltatói

előtt kiállított tanúsítvány még a változást követő 60. napig használható fel ellenérték fejében történő tulajdon-átruházás vagy bérbeadás esetén, mely időponton túl e célból új tanúsítványt kell készíteni.”

¹¹ Magyar Mérnöki Kamara: <https://www.mmk.hu/kereses/tagok?uj=1>,

Magyar Építész Kamara: <https://eugyintezes.mekon.hu/index.php?u=nevjegyzek#Nevjegyzek>

¹² Az önkormányzati tulajdonra vonatkozó feltételnek a pályázat benyújtásának időpontjától a fenntartási kötelezettség lejártáig fenn kell állnia. Az tulajdon lehet önkormányzati vagy társulási tulajdon is.

A Magyar Falu Program keretében meghirdetett „Önkormányzati tulajdonú ingatlanok fejlesztése, önkormányzati feladatellátáshoz kapcsolódó beszerzések” pályázati kiírás

nyilvántartásba vételt igazoló dokumentum, illetve közösségi tér esetén működési-, vagy telepengedély) **(pályázat benyújtásakor csatolandó, amennyiben releváns).**

- Funkcióváltás, vagy funkció kialakítás esetén a vállalt funkcióról indoklással ellátott nyilatkozat csatolandó **(pályázat benyújtásakor csatolandó, amennyiben releváns).**
- Postai vagy gyógyszerügyi szolgáltatás indításának vállalása esetén, a szolgáltatás indítását vállaló erre irányuló jognyilatkozata csatolandó **(pályázat benyújtásakor csatolandó, amennyiben releváns).**

B.) Az egyes funkciókhoz külön-külön benyújtandó mellékletek:

Orvosi rendelő esetén:

- Fejlesztéssel érintett egészségügyi szolgáltató ellátási helyre, telephelyre vonatkozó **NEAK finanszírozási szerződésének másolata, továbbá feladatellátási szerződés/ek (pályázat benyújtásakor csatolandó, kötelező)**

Közösségi tér esetén:

- Működő közösségi tér esetén az alábbi dokumentumok közül a közösségi szintér, közművelődési intézmény alátámasztásául szolgáló legalább **egy releváns irat** benyújtása **(pályázat benyújtásakor csatolandó, kötelező):**
 - **közművelődési rendelet** (melyben kijelölésre kerül a közösségi szintér, illetve a közművelődési intézmény);
 - amennyiben a közművelődési intézmény költségvetési szervként működik, **alapító okirat;**
 - amennyiben a közművelődési intézmény közművelődési megállapodás keretében működik, **közművelődési megállapodás;**
 - ahol a könyvtári ellátást a megyei hatókörű városi könyvtár látja el, annak igazolásával ellátott nyilatkozat az önkormányzat részéről.

Szolgálati lakás esetén:

- Amennyiben a pályázat benyújtásakor a fogorvosi/háziorvosi/ házi gyermekorvosi szolgálat **betöltetlen**¹³, úgy a Pályázó az egészségügyi alapellátás biztosításának érdekében **feladat-ellátási előszerződést** köthet **(4. számú melléklet)**, vagy ennek hiányában a **Pályázó nyilatkozata** szükséges, arra vonatkozóan, hogy **mely szolgálat tekintetében adja használatba a lakást**, továbbá vállalja, hogy a megjelölt szolgálat tekintetében az **elszámolás benyújtásáig együttműködési megállapodást** köt **(3. számú melléklet)**. A feladat-ellátási előszerződés vagy a Pályázó nyilatkozata **(pályázat benyújtásakor csatolandó, kötelező)**.

Az aláírt **feladat-ellátási szerződést**, valamint a lakás használatára vonatkozó **együttműködési megállapodást** a Pályázónak az **elszámolás** keretében szükséges benyújtania.

- Amennyiben a pályázat benyújtásakor a szolgálat betöltött, akkor a pályázónak szükséges benyújtania a **lakás használatára vonatkozó**, az önkormányzat és a szolgálati lakás jogosultja közötti **együttműködési megállapodást (pályázat benyújtásakor csatolandó, kötelező)**.

¹³ http://www.neak.gov.hu/felso_menu/lakossagnak/szerzodott_szolgaltatok

- A közfeladatot ellátó személy **munkaviszonyának fennállását alátámasztó dokumentum** (amely fogorvos, házi orvos, házi gyermekorvos esetén a feladat-ellátási szerződés, közalkalmazotti jogviszony esetén a jogviszony fennállását alátámasztó dokumentum) **(pályázat benyújtásakor csatolandó, kötelező)**.
- Jelen pályázati kiírás **5. számú melléklete szerinti nyilatkozat** – *"a megvalósítás helye szerinti településsel való összefüggésről szóló nyilatkozat* **(pályázat benyújtásakor csatolandó, amennyiben releváns)**.
- Ingatlanvásárlás esetén a pályázat benyújtását megelőző 60 napnál nem régebbi, független értébecslő által készített **értébecslés** **(pályázat benyújtásakor csatolandó, amennyiben releváns)**.
- Ingatlanvásárlási tevékenységgel egybekötött fejlesztési tevékenység esetén, az **adásvételi szerződés csatolandó (pályázat benyújtásakor csatolandó, amennyiben releváns)**. Amennyiben a pályázat benyújtásáig az adásvételi szerződés nem került megkötésre, akkor a fejleszteni kívánt ingatlan megvásárlásának szándékát igazoló **előszerződést** kell csatolni **(pályázat benyújtásakor csatolandó, amennyiben releváns)**. Az adásvételi szerződés a **Támogatói Okirat kiállításának feltétele!**

A pályázat tekintetében azon önkormányzatok pályázhatnak, amelyek a pályázó településen vagy a szomszédos 5000 fő és ez alatti lakosságú településen foglalkoztatott **jegyző; önkormányzati köztisztviselő; mezőőr; iskolapedagógus; óvodapedagógus; kulturális munkakörben foglalkoztatott személy¹⁴; felsőfokú végzettségű bölcsődei kisgyermeknevelő; bölcsődei dajka; szociális és/vagy gyermekjóléti, gyermekvédelmi területen dolgozó**, a személyes gondoskodást nyújtó gyermekjóléti, gyermekvédelmi intézmények, valamint személyek szakmai feladatairól és működésük feltételeiről szóló 15/1998. (IV. 30.) NM rendelet 1. számú mellékletében és a személyes gondoskodást nyújtó szociális intézmények szakmai feladatairól és működésük feltételeiről szóló 1/2000. (I. 7.) SzCsM rendelet 2. számú mellékletében **szereplő munkakörökben foglalkoztatott személyek; fogorvos, házi orvos, házi gyermekorvos, körzeti megbízott** (a pályázati kiírás egésze tekintetében együttesen: közfeladatot ellátó személy) számára biztosítanak kizárólagos önkormányzati tulajdonban lévő szolgálati lakást.

A pályázat keretében egy épületen belül több **szolgálati lakás felújítása, korszerűsítése, kialakítása** is támogatható, amennyiben több közfeladatot ellátó személy tekintetében is megfelel a pályázat a pályázati kiírásban megfogalmazott feltételeknek.

Konyha esetén:

- **Konyha fejlesztésre** vonatkozó pályázat esetén a Pályázónak – az esetlegesen eltérő fenntartó/üzemeltető, feladatellátó adatszolgáltatása¹⁵ alapján - **nyilatkoznia szükséges**, arról, hogy a közétkeztetésen felül biztosít-e egyéb szabadpiaci (ellenérték fejében, bárki számára hozzáférhető módon biztosított) ételkiszolgáltatást. A

¹⁴ 39/2020. (X. 30.) EMMI rendelet 2. számú mellékletében felsorolt, helyben foglalkoztatott személyek

¹⁵ A Pályázótól eltérő fenntartó, feladatellátó adatszolgáltatását (nyilatkozatát) a Pályázó nyilatkozatához csatolva a pályázathoz benyújtani szükséges.

A Magyar Falu Program keretében meghirdetett „Önkormányzati tulajdonú ingatlanok fejlesztése, önkormányzati feladatellátáshoz kapcsolódó beszerzések” pályázati kiírás

nyilatkozatnak százalékos formában meghatározva tartalmaznia kell a közétkeztetés, valamint a szabadpiaci alapon kiadott ételadagok arányát **(pályázat benyújtásakor csatolandó, amennyiben releváns)**.

Ravatalozó esetén:

- Amennyiben a külső/belső felújítással érintett ravatalozó épülete egyházi tulajdonú temetőben helyezkedik el, abban az esetben a helyi gyülekezet feletti felettes szerv képviselője által aláírt **hozzájáruló nyilatkozatot** szükséges benyújtani a pályázat részeként **(pályázat benyújtásakor csatolandó, amennyiben releváns)**.

A Magyar Falu Program keretében meghirdetett „Önkormányzati tulajdonú ingatlanok fejlesztése, önkormányzati feladatellátáshoz kapcsolódó beszerzések” pályázati kiírás

IV. „Temetők kisléptékű infrastrukturális fejlesztése”

A kategória kódszáma: MFP/ÖTIFB/2026/TKIF

1. A pályázat célja

A kategória célja az **5000 fő és ez alatti állandó lakosságú** települések számára az önkormányzatok, önkormányzati társulások, (a továbbiakban: önkormányzat vagy társulás) történelmi egyházak **tulajdonában lévő és működő temetők**¹⁶ állapotának kisléptékű felújítására irányuló támogatás nyújtása.

2. A projekt keretében támogatható tevékenységek

2.1. Önállóan támogatható tevékenységek

Pályázó településenként az alábbi tevékenységekre nyújthat be pályázatot:

- **Az önkormányzat, történelmi egyház tulajdonában lévő, működő temetők állapotának kisléptékű felújítása, fejlesztése** (például: a temetőben található közlekedési utak, járdák felújítása, locsolókút, lámpatestek/lámpaoszlopok beszerzése; új urnafal kialakítása, meglévő urnafal bővítése, felújítása; ravatalozó, kolumbárium felújítása; akadálymentesítés, illemhely építése stb.)

2.2. Önállóan nem támogatható, választható tevékenységek

Csak az önállóan támogatható tevékenységek megvalósítása érdekében szükséges és nélkülözhetetlen, ahhoz közvetlenül kapcsolódó tevékenység/ek támogatható/ak.

2.2.1. Költségarányokra vonatkozó rendelkezések a köztemetők ellátásához kapcsolódó eszközök beszerzése esetében:

- halotthűtő;
- **digitális temető nyilvántartás** készítése (legfeljebb **1 500 000 forint összegben**, mely magába foglalja a nyilvántartó szoftver kialakítását térkép modulal, a temető teljes felmérését, fotó készítését minden egyes síremlékről és az adatok rögzítését, a program betanítását, továbbá a webes temető nyilvántartás egyszeri kialakításának költségét) **Figyelem!** Az esetlegesen felmerülő karbantartási díj (havidíj), fenntartási költség, valamint a szoftverfrissítés díja nem tartozik a támogatható költségek közé.
- Digitális temető nyilvántartás esetén eszközbeszerzés:
 - 1 db számítógép vagy 1 db laptop, **és/vagy**
 - 1 db fényképezőgép vagy 1 db okostelefon vagy 1 db tablet.

Az eszközök beszerzési költsége nem haladhatja meg lényegesen az azonos szakmai és műszaki tartalmú eszközök átlagos bekerülési költségét, piaci árát (ár-érték arány és a piaci árak való megfelelés követelménye).

¹⁶ A temetőkről és temetkezésről szóló 1999. évi XLIII. törvény szerint működő temetőnek számít az a temető, ami nem esik az egyes lezárt temetőkre vonatkozó különös szabályok alá.

2.2.2. Költségkorláttal elszámolható tevékenységek

Az alábbi tevékenységekhez kapcsolódó költségek a projekt teljes összegének legfeljebb 7%-áig számolhatóak el:

- előkészítési, tervezési tevékenységek (például: pályázati dokumentáció összeállítása, műszaki/építészeti tervdokumentáció elkészítése, tervezés, engedélyezés, hatósági eljárások költsége);
- közbeszerzési eljárás lefolytatása során felmerülő tevékenységek (közbeszerzési dokumentáció összeállítása, közbeszerzési tanácsadói tevékenység, közbeszerzési eljárás díja);
- a megvalósításhoz kapcsolódó tevékenységek (például: műszaki ellenőrzés, projektmenedzsmenti tevékenységek);
- az Arculati Kézikönyv, valamint az Útmutató szerinti tájékoztatás és nyilvánosság biztosítása (**önállóan nem támogatható, kötelezően megvalósítandó tevékenység**).

2.3. Nem támogatható tevékenységek

Az önállóan támogatható tevékenységeken és a hozzájuk kapcsolódó önállóan nem támogatható, választható tevékenységeken kívül más tevékenység nem támogatható, **például:**

- a pályázati kiírásban meghatározott kommunikációs tevékenységeken kívül egyéb kommunikációs tevékenységek (például: weblap létrehozása; weblap üzemeltetési költségeinek kifizetése; domain díj megfizetése, stb.);
- profitorientált tevékenységhez szükséges eszközök beszerzése;
- jelen pályázati kiírás egyéb kategóriáiban felsorolt eszközök beszerzése;
- egyszer használatos eszközök, forgóeszközök beszerzése;
- használt eszközök beszerzése;

3. A projektvégrehajtás időtartama

3.1. A projekt megkezdése és befejezése

Jelen pontot az Útmutató 3.4. pontja tartalmazza.

3.2. Támogatott tevékenység időtartama

A támogatott tevékenység időtartama a pályázati kiírás közzétételének napjától számított **legfeljebb 12 hónap, de legkésőbb 2026. december 15.**¹⁷

A támogatás visszavonható, amennyiben a kedvezményezett támogatási jogviszony létrejöttétől számított hat hónapon belül a támogatott tevékenységet nem kezdi meg.

További szabályokat az Útmutató 3.3. pontja tartalmaz.

4. Fenntartási kötelezettség

A beruházás vonatkozásában és digitális temető nyilvántartás esetén a fenntartási kötelezettség a támogatott tevékenység megvalósítását követő **öt évig áll fenn**.

¹⁷ A támogatott tevékenység időtartama az az időtartam, amely alatt kiállított számlák elszámolhatóak, a megvalósítás lehet ennél rövidebb.

Egyéb eszközbeszerzés esetén a fenntartási kötelezettség a támogatott tevékenység utolsó napját követő **három évig áll fenn**.

További szabályokat az Útmutató 10. pontja tartalmaz.

5. Pályázathoz/Támogatói Okirathoz csatolandó mellékletek

A mellékleteket formai és tartalmi módosítás nélkül kell kitölteni és aláírni!

Figyelem! A csatolandó mellékleteket kizárólag PDF formátumban áll módunkban elfogadni!

- Megfelelő jogosultsággal rendelkező tervező által készített **tervdokumentáció és műszaki leírás**, amely a tervezett beruházást a megértéshez szükséges részletezettséggel teljeskörűen ismerteti és a beépített bútor, - eszköz, - felszerelés, és/ vagy gép esetén annak beépíthető jellegét, beazonosítási adatait is tartalmazza (**pályázat benyújtásakor csatolandó, kötelező**).
- Amennyiben a tervdokumentáció és műszaki leírás a pályázati kiírás megjelenésétől számított 6 hónapnál régebbi, akkor csatolni szükséges a tervező nyilatkozatát arra vonatkozóan, hogy fenntartja-e a műszaki dokumentációban foglaltakat, azok alkalmazhatóak-e a jelen pályázati kiírásra.
- Engedély-, bejelentés- és nem engedélyköteles tevékenység esetén egyaránt benyújtandó a tervező által készített, a tervezett beruházást bemutató **alaprajz, vázlatrajz, helyszínrajz, homlokzati rajz** (**pályázat benyújtásakor csatolandó, kötelező**).
- **Engedély-, és/vagy bejelentés köteles építési tevékenység** esetében a pályázathoz elegendő az engedélyezési vagy bejelentési eljárás megindítását igazoló dokumentumot csatolni, viszont amennyiben a pályázat benyújtásakor rendelkezésre áll a véglegessé vált engedély és a kapcsolódó záradékolt dokumentáció, úgy azt szükséges csatolni (**pályázat benyújtásakor csatolandó, amennyiben releváns**).
A véglegessé vált hatósági engedély megléte és benyújtása a Támogatói Okirat kiállításának feltétele!
- **Nem engedélyköteles vagy bejelentés köteles építési tevékenység** esetében **tervezői nyilatkozat** benyújtása szükséges arra vonatkozóan, hogy a projekt nem engedély- vagy bejelentés köteles és megfelel a hatályos TÉKA és a helyi építési szabályzat, valamint örökségvédelmi és településképi előírásoknak (**pályázat benyújtásakor csatolandó, amennyiben releváns**).
- Tervezői nyilatkozat **műemléki védelemről** (**pályázat benyújtásakor csatolandó, kötelező**).
- Az önkormányzat, történelmi egyház tulajdonát képező ingatlan¹⁸ vonatkozásában 30 napnál nem régebbi elektronikus ingatlan-nyilvántartási (E-ING) rendszerből lekérdezett elektronikus **tulajdoni lap másolata** (**pályázat benyújtásakor csatolandó, kötelező**).

¹⁸ A tulajdonra vonatkozó feltételnek a pályázat benyújtásának időpontjától a fenntartási kötelezettség lejártáig fenn kell állnia. A tulajdon lehet önkormányzati vagy társulási tulajdon is.

A Magyar Falu Program keretében meghirdetett „Önkormányzati tulajdonú ingatlanok fejlesztése, önkormányzati feladatellátáshoz kapcsolódó beszerzések” pályázati kiírás

- Amennyiben az épület tekintetében a pályázó és a **tulajdonos/vagy a fenntartó/üzemeltető eltérő**, úgy a pályázathoz **fenntartói/üzemeltetői hozzájáruló nyilatkozat benyújtása szükséges (a megvalósításhoz történő hozzájárulásáról, a megvalósítás ütemezéséről, a tulajdonos önkormányzattal való együttműködéséről, valamint arról, hogy a benyújtott pályázat nem tartalmaz olyan korábbi támogatás által érintett tevékenységet - megvalósítás vagy fennálló fenntartási időszak tekintetében egyaránt-, amely érintené a jelen pályázatban szereplő fejlesztést) (pályázat benyújtásakor csatolandó, amennyiben releváns).**

6. Elszámoláshoz csatolandó mellékletek

Az elszámoláshoz benyújtandó dokumentumok körét teljeskörűen az Útmutató 5.4. pontja tartalmazza!

Az elszámolás benyújtásakor a következő mellékleteket szükséges csatolni PDF formátumban.

- **Engedélyköteles építési tevékenység esetén a véglegessé vált **használatbavételi engedélyt, vagy hatósági igazolást** arról, hogy a hatóság a használatbavételt tudomásul vette (kötelező).**
- **Nem engedélyköteles építési tevékenység esetén a műszaki átadás-átvételi jegyzőkönyvet.** Hibalista esetén a műszaki ellenőr aláírásával ellátott **teljesítésigazolást a teljes körű javításról (kötelező).**
- **Járda építése és/vagy térkövezése esetén az útügyi műszaki előírásoknak való megfelelést igazoló **műszaki ellenőri nyilatkozat (kötelező engedélyköteles és nem engedélyköteles beruházások esetén egyaránt).****
- **A véglegessé vált hatósági engedélyt és a kapcsolódó **záradékolts dokumentációt.** (amennyiben releváns).**
- **Újrahasznosított építési termék és bármilyen más építési termék beépítése esetén teljesítménynyilatkozat (amennyiben releváns).**

A Magyar Falu Program keretében meghirdetett „Önkormányzati tulajdonú ingatlanok fejlesztése, önkormányzati feladatellátáshoz kapcsolódó beszerzések” pályázati kiírás

V. „Eszközbekzerzés”

A kategória kódszáma: MFP/ÖTIFB/2026/EKB

1. A pályázat célja

A kategória célja az **5000 fő és ez alatti állandó lakosságú települési önkormányzatok, önkormányzati társulások** (a továbbiakban: önkormányzat vagy társulás) **feladatának ellátásához kapcsolódó eszközbeszerzésre** irányuló támogatás nyújtása.

2. A projekt keretében támogatható tevékenységek

2.1. Önállóan támogatható tevékenységek

Pályázó településenként több közfeladat, egyéb önkormányzati feladat ellátásához **kapcsolódó eszközbeszerzésre** nyújthat be pályázatot.

- Támogatás igényelhető a **helyi közügyekhez, helyben biztosítandó közfeladatokhoz, valamint egyéb önkormányzati feladatellátáshoz kapcsolódó új eszközök beszerzésére így különösen:**
 - bútorbeszerzésre;
 - infokommunikációs eszközök beszerzésére;
 - a kulturális szolgáltatás biztosításához és a helyi közművelődési tevékenységekhez kapcsolódó eszközök beszerzésére;
 - egészségügyi alapellátáshoz (orvos, háziorvos, gyermekorvos, fogorvos), ügyeleti ellátáshoz, továbbá kizárólag belgyógyászati, kardiológiai, pszichiátriai, rehabilitációs és tüdőgyógyászati tevékenység végzéséhez szükséges eszközök, bútorok beszerzése a **8. számú mellékletben** szereplő eszközlista alapján. Kizárólag állami finanszírozású közfeladatot ellátó orvosi rendelők működéséhez szükséges orvosi eszközök beszerzése támogatható.
 - feladatellátáshoz szükséges egyéb eszközök beszerzésére (ideértve: új biztonsági kamerarendszer kiépítéséhez, valamint a meglévő kamerarendszer elemeinek cseréjéhez vagy bővítéséhez szükséges eszközök beszerzését).

Az eszközök beszerzési költsége nem haladhatja meg lényegesen az azonos szakmai és műszaki tartalmú eszközök átlagos bekerülési költségét, piaci árát (ár-érték arány és a piaci árnak való megfelelés követelménye).

2.2. Önállóan nem támogatható, választható tevékenységek

Csak az önállóan támogatható tevékenységek megvalósítása érdekében szükséges és nélkülözhetetlen, ahhoz közvetlenül kapcsolódó tevékenység/ek támogatható/ak.

2.2.1. Költségkorláttal elszámolható tevékenységek

Az alábbi tevékenységekhez kapcsolódó költségek a projekt teljes összegének legfeljebb 3%-áig számolhatóak el:

- előkészítési tevékenységek (például: pályázati dokumentáció összeállítása, szakértői díjak kifizetése, engedélyezés);
- közbeszerzési eljárás lefolytatása során felmerülő tevékenységek (például: közbeszerzési dokumentáció összeállítása, közbeszerzési tanácsadói tevékenység)

A Magyar Falu Program keretében meghirdetett „Önkormányzati tulajdonú ingatlanok fejlesztése, önkormányzati feladatellátáshoz kapcsolódó beszerzések” pályázati kiírás

- a megvalósításhoz kapcsolódó tevékenységek (például: döntés-előkészítő, projektmenedzsmeni tevékenység, próbaüzem, telepítési költségének megfizetése);
- az Arculati Kézikönyv, valamint az Útmutató szerinti tájékoztatás és nyilvánosság biztosítása (**önállóan nem támogatható, kötelezően megvalósítandó tevékenység**).

2.3. Nem támogatható tevékenységek

Az önállóan támogatható tevékenységeken és a hozzájuk kapcsolódó önállóan nem támogatható, választható tevékenységeken kívül más tevékenység nem támogatható, **például:**

- a pályázati kiírásban meghatározott kommunikációs tevékenységeken kívül egyéb kommunikációs tevékenységek (például: weblap létrehozása; weblap üzemeltetés költségeinek kifizetése; domain díj megfizetése, stb.);
- profitorientált tevékenységhez szükséges eszközök beszerzése;
- jelen pályázati kiírás egyéb kategóriáiban felsorolt eszközök beszerzése;
- egyszer használatos eszközök, forgóeszközök beszerzése;
- használt eszközök beszerzése;

3. A projektvégrehajtás időtartama

3.1. A projekt megkezdése és befejezése

Jelen pontot az Útmutató 3.4. pontja tartalmazza.

3.2. Támogatott tevékenység időtartama

A támogatott tevékenység időtartama a pályázati kiírás közzétételének napjától számított **legfeljebb 12 hónap, de legkésőbb 2026. december 15.**¹⁹

A támogatás visszavonható, amennyiben a kedvezményezett támogatási jogviszony létrejöttétől számított hat hónapon belül a támogatott tevékenységet nem kezdi meg.

További szabályokat az Útmutató 3.3. pontja tartalmaz.

4. Fenntartási kötelezettség

Eszközbekbeszerzés esetén a fenntartási kötelezettség a támogatott tevékenység megvalósítását követő **három évig áll fenn**.

További szabályokat az Útmutató 10. pontja tartalmaz.

5. Eredménymutatók

A projekt befejezésekor az elszámolás részeként a Kedvezményezettnek adatközlésként az alábbi adatokról kell információt szolgáltatni:

Eredménymutató neve	Mértékegység
Beszerzett eszközök	db

¹⁹ A támogatott tevékenység időtartama az az időtartam, amely alatt kiállított számlák elszámolhatóak, a megvalósítás lehet ennél rövidebb.

6. A projekt műszaki-szakmai tartalmával és a megvalósítással kapcsolatos elvárások

Egészségügyi alap- és szakellátáshoz kapcsolódó eszközbeszerzésre vonatkozó előírások:

Az eszközbeszerzésnek kapcsolódnia szükséges valamely, a pályázó által létesítendő, bevezetendő vagy fejlesztendő egészségügyi szolgálathoz, szolgáltatáshoz, kizárólag a működési engedélyben és a NEAK finanszírozási szerződésben foglalt tevékenységek végzéséhez szükséges, az adott egészségügyi alapellátás biztosításához elengedhetetlen, jogszabályban meghatározott, a pályázati kiírás szerinti tárgyi szakmai minimumfeltétel körébe tartozó műszer, gép, informatikai és egyéb eszköz beszerzése támogatható a pályázati kategória keretében.

Azon eszközök beszerzése támogatható, amelyeket az egyes egészségügyi ellátásokra vonatkozó alábbi jogszabály tartalmaz, és szerepelnek a pályázati kiírás **8. számú mellékletében:**

- az egészségügyi szolgáltatások nyújtásához szükséges szakmai minimumfeltételekről szóló 60/2003. (X.20.) ESzCsM rendelet (háziorvosi, házi gyermekorvosi ellátás, fogorvosi alapellátás esetén, ezen túlmenően pedig egyéb szakvizsga szerint nyújtani kívánt szakellátások közül kizárólagosan a belgyógyászat, kardiológia, pszichiátria, rehabilitáció, tüdőgyógyászat).

7. Pályázathoz csatolandó melléletek

A melléleteket formai és tartalmi módosítás nélkül kell kitölteni és aláírni!

Figyelem! A csatolandó melléleteket kizárólag PDF formátumban áll módunkban elfogadni!

- A pályázati kiírás **6. számú melléklete** szerinti nyilatkozat - **„Nyilatkozat az eszközbeszerzéshez kapcsolódó feladat ellátásáról”** (pályázat benyújtásakor csatolandó, kötelező).
- Az egészségügyi szolgáltató és a Pályázó között létrejött, a támogatási kérelem benyújtásától, a fenntartási időszak végéig szóló, az egészségügyi ellátásra vonatkozó **feladat-ellátási szerződés**, vagy közalkalmazotti jogviszony esetén, annak alátámasztására szolgáló dokumentum (pályázat benyújtásakor csatolandó, kötelező).
- Amennyiben a háziorvos más – belgyógyászat, kardiológia, pszichiátria, rehabilitáció, vagy tüdőgyógyászat területét érintő – **szakvizsgával is rendelkezik, és az ehhez kapcsolódó tevékenységét (is) érinti az eszköz/berendezés/bútorbeszerzés, úgy a kapcsolódó szakvizsga megszerzését, illetve az annak megfelelő tevékenység végzését igazoló dokumentumok (pályázat benyújtásakor csatolandó, amennyiben releváns).**
- Praxisközösség esetén **együttműködési megállapodás (pályázat benyújtásakor csatolandó melléletek, amennyiben releváns).**
- Fejlesztéssel érintett egészségügyi szolgáltató ellátási helyre, telephelyre vonatkozó **NEAK finanszírozási szerződésének másolata (pályázat benyújtásakor csatolandó, kötelező).**
- Jelen kiírás **7. számú melléklete szerinti nyilatkozat - „Nyilatkozat eszközökről”** (egészségügyi ellátás típusonként) (pályázat benyújtásakor csatolandó, kötelező).

A Magyar Falu Program keretében meghirdetett „Önkormányzati tulajdonú ingatlanok fejlesztése, önkormányzati feladatellátáshoz kapcsolódó beszerzések” pályázati kiírás

VI. „Óvodai, bölcsődei játszóudvar, közterületi játszóterek fejlesztése”

A kategória kódszáma: MFP/ÖTIFB/2026/OBJKJF

1. A pályázat célja

A kategória célja az **5000 fő és ez alatti állandó lakosságú** településeken önkormányzatok, önkormányzati társulások (a továbbiakban: önkormányzat vagy társulás) tulajdonában lévő **közterületi játszóterek, közterületi fitnessparkok, óvodai, bölcsődei játszóudvarok építése, felújítása, fejlesztése, korszerűsítése, eszközök és felszerelések beszerzése.**

2. A projekt keretében támogatható tevékenységek

2.1. Önállóan támogatható tevékenységek²⁰

Pályázó településenként csak **egy önállóan támogatható tevékenységcsoportra** (vagy 2.1.1. vagy 2.1.2. pontra) igényelhet támogatást. Az egyes tevékenységcsoportokon belül lehetőség van **egy tevékenység vagy több tevékenység együttes megvalósítására is.**

2.1.1. Óvodai, bölcsődei játszóudvarhoz kapcsolódó tevékenységcsoport

- **Óvodai, bölcsődei játszóudvar építése, felújítása, korszerűsítése** (például: kerékpártároló, babakocsi tároló létesítése; kerítés építése, javítása; zöldterület fejlesztése; új burkolat kialakítása; kültéri tároló kialakítása, felújítása)
- A nevelési-oktatási intézmények működéséről és a köznevelési intézmények névhasználatáról szóló 20/2012. (VIII. 31.) EMMI rendelet szerinti játszóudvar követelményeknek, illetve az Oktatási Hivatal által kiadott 2025. évi kötelező minimális eszköz- és felszerelés jegyzéknek²¹ az alábbi **eszközök és felszerelések beszerzése:**
 - kerti asztal;
 - kerti pad;
 - babakáz;
 - udvari ivócsap, ivókút;
 - udvari homokozó;
 - takaróháló, takaróponyva;
 - mozgáskultúrát, mozgásfejlődést segítő, mozgásigényt kielégítő eszközök;
 - hulladékgyűjtő;
 - tűzoltó készülék.

2.1.2. Közterületi játszótérhez, fitnessparkhoz kapcsolódó tevékenységcsoport

- **Közterületi játszótér építése, felújítása, korszerűsítése** (például: kerékpártároló létesítése; kerítés építése, javítása; zöldterület fejlesztése; ivócsap, ivókút beszerzése, építése; új burkolat kialakítása; kültéri játszóeszköz és berendezés fejlesztése).
- **Közterületi fitnesspark építése, felújítása, korszerűsítése** (például: új burkolat kialakítása, ivókút kialakítása, kültéri fitness eszközökkel, berendezésekkel, illetve teqball asztallal történő fejlesztése).

²⁰ Felhívjuk a figyelmet, hogy az óvodai, bölcsődei és közterületi játszótérek elhelyezett eszközök jellemzően fixen rögzítésre kerülnek a talajhoz, ezért építési tevékenységnek minősülnek. A pályázati kiírás mellékletei tartalmazzák a csatolandó dokumentumokat.

²¹ https://www.oktatas.hu/pub_bin/dload/kozoktatas/Tanevkezes2020/BM-9759-1-2025_eszkojegyzek.pdf

A Magyar Falu Program keretében meghirdetett „Önkormányzati tulajdonú ingatlanok fejlesztése, önkormányzati feladatellátáshoz kapcsolódó beszerzések” pályázati kiírás

- A játszótéri eszközök biztonságosságáról szóló 78/2003. (XI. 27.) GKM rendelet szerinti követelményeknek megfelelően telepítésre kerülő **játszótéri eszközök és felszerelések, hulladékgyűjtő, pihenőpad** beszerzése.

2.2. Önállóan nem támogatható, választható tevékenységek

Csak az önállóan támogatható tevékenységek megvalósítása érdekében szükséges és nélkülözhetetlen, ahhoz közvetlenül kapcsolódó tevékenység/ek támogatható/ak.

2.2.1. Költségkorlát nélkül elszámolható tevékenységek:

- akadálymentesítés

2.2.2. Költségkorláttal elszámolható tevékenységek

Az alábbi tevékenységekhez kapcsolódó költségek a projekt teljes összegének legfeljebb 7%-áig számolhatóak el:

- előkészítési, tervezési tevékenységek (például: pályázati dokumentáció összeállítása, műszaki/építészeti tervdokumentáció elkészítése, tervezés, engedélyezés, hatósági eljárások);
- közbeszerzési eljárás lefolytatása során felmerülő tevékenységek (közbeszerzési dokumentáció összeállítása, közbeszerzési tanácsadói tevékenység);
- a megvalósításhoz kapcsolódó tevékenységek (például: műszaki ellenőrzés, projektmenedzsmenti tevékenységek);
- eszközök szállítása és üzembe helyezése;
- eszköz-tanúsítvány igénylése;
- az Arculati Kézikönyv, valamint az Útmutató szerinti tájékoztatás és nyilvánosság biztosítása (**önállóan nem támogatható, kötelezően megvalósítandó tevékenység**).

2.3. Nem támogatható tevékenységek

Az önállóan támogatható tevékenységeken és a hozzájuk kapcsolódó önállóan nem támogatható, választható tevékenységeken kívül más tevékenység nem támogatható, **például:**

- a pályázati kiírásban meghatározott kommunikációs tevékenységeken kívül egyéb kommunikációs tevékenységek (például: weblap létrehozása; weblap üzemeltetése; stb.);
- olyan tevékenységek, amelyek a Nemzeti Szabadidős – Egészség Sportpark Program keretében kerültek megvalósításra, vagy azok megvalósítása folyamatban van.

3. A projekt műszaki-szakmai tartalmával kapcsolatos elvárások

A beruházások során a projekt műszaki-szakmai tartalmának az alábbi előírásoknak szükséges megfelelnie:

- a nevelési-oktatási intézmények működéséről és a köznevelési intézmények névhasználatáról szóló 20/2012. (VIII. 31.) EMMI rendelet;
- az Oktatási Hivatal által kiadott- a pályázati kiírás megjelenésekor hatályos - kötelező minimális eszköz- és felszerelésjegyzékben foglaltaknak;
- az egyes szórakoztatási célú berendezések, létesítmények és ideiglenes szerkezetek, valamint szórakozási célú sporteszközök biztonságosságáról szóló 24/2020. (VII. 3.)

A Magyar Falu Program keretében meghirdetett „Önkormányzati tulajdonú ingatlanok fejlesztése, önkormányzati feladatellátáshoz kapcsolódó beszerzések” pályázati kiírás

ITM rendeletben, illetve és a játszótéri eszközök biztonságosságáról szóló 78/2003. (XI. 27.) GKM rendeletben meghatározott minimum követelményeknek;
- a vonatkozó Magyar Szabványoknak.

Kizárólag olyan eszközök beszerzése számolható el, amelyek **tanúsítvánnyal** és amennyiben szükséges, **használatbavételi engedéllyel** rendelkeznek arra vonatkozóan, hogy a releváns jogszabályokban foglalt követelményeknek megfelelnek.

4. A projektvégrehajtás időtartama

4.1. A projekt megkezdése és befejezése

Jelen pontot az Útmutató 3.4. pontja tartalmazza.

4.2. Támogatott tevékenység időtartama

A támogatott tevékenység időtartama a pályázati kiírás közzétételének napjától számított **legfeljebb 18 hónap**, de legkésőbb **2027. június 15.**²²

A támogatás visszavonható, amennyiben a kedvezményezett támogatási jogviszony létrejöttétől számított hat hónapon belül a támogatott tevékenységet nem kezdi meg.

További szabályokat az Útmutató 3.3. pontja tartalmaz.

5. Eredménymutató

A projekt befejezésekor a beszámoló részeként a Kedvezményezettnek adatközlésként az alábbi adatokról kell információt szolgáltatni:

Eredménymutató neve	Mértékegység
Új építéssel, felújítással, korszerűsítéssel érintett óvodai, bölcsődei játszóudvar, közterületi játszótér, fitneszpark alapterülete	m ²
Beszerzett eszközök, felszerelések, pihenőpadok, hulladékgyűjtők száma	db

6. Fenntartási kötelezettség

A **beruházás vonatkozásában** a fenntartási kötelezettség a támogatott tevékenység megvalósítását követő **öt évig áll fenn**.

Eszközbekbeszerzés esetén a fenntartási kötelezettség a támogatott tevékenység utolsó napját követő **három évig áll fenn**.

További szabályokat az Útmutató 10. pontja tartalmaz.

²² A támogatott tevékenység időtartama az az időtartam, amely alatt kiállított számlák elszámolhatóak, a megvalósítás lehet ennél rövidebb.

7. Pályázathoz csatolandó mellékletek

A mellékleteket formai és tartalmi módosítás nélkül kell kitölteni és aláírni!

Figyelem! A csatolandó mellékleteket kizárólag PDF formátumban áll módunkban elfogadni!

- Megfelelő jogosultsággal rendelkező **tervező** által készített **tervdokumentáció és műszaki leírás**, mely a tervezett beruházást teljeskörűen, megfelelő részletességgel ismerteti (**pályázat benyújtásakor csatolandó, kötelező**).
Amennyiben a tervdokumentáció és műszaki leírás a pályázati kiírás megjelenésétől számított 6 hónapnál régebbi, akkor csatolni szükséges a tervező nyilatkozatát arra vonatkozóan, hogy fenntartja-e a műszaki dokumentációban foglaltakat, azok alkalmazhatóak-e a jelen pályázati kiírásra.
A műszaki leírásra vonatkozó előírásokat az Útmutató 2.7. tartalmazza.
- Engedélyköteles és nem engedélyköteles tevékenység esetén is, a tervező által készített, a tervezett beruházást bemutató **alprajz, vázlatrajz, helyszínrajz**, amely a tervezett beruházást teljeskörűen megfelelő részletességgel ismerteti. A jelenlegi és a tervezett állapot bemutatása is szükséges (**pályázat benyújtásakor csatolandó mellékletek, kötelező**).
- **Engedélyköteles tevékenység esetén** a pályázathoz elegendő az **engedélyezési eljárás megindítását** igazoló dokumentumot csatolni, továbbá amennyiben a pályázat benyújtásakor rendelkezésre áll a **végleges engedély és a kapcsolódó záradékolt dokumentáció**, úgy azt is szükséges csatolni (**pályázat benyújtásakor csatolandó, amennyiben releváns**).
- **Nem engedélyköteles vagy nem bejelentés-köteles építési tevékenység** esetében **tervezői nyilatkozat** benyújtása szükséges arra vonatkozóan, hogy a projekt nem engedély- vagy bejelentés-köteles és megfelel a hatályos TÉKA és a helyi építési szabályzat, valamint örökségvédelmi és településképi előírásoknak (**pályázat benyújtásakor csatolandó, amennyiben releváns**).
- **Használatbavételi engedély** (**pályázat benyújtásakor csatolandó, amennyiben releváns**).
- Tervezői nyilatkozat **műemléki védelemről** (**pályázat benyújtásakor csatolandó, kötelező**).
- Az önkormányzat tulajdonát képező ingatlan²³ vonatkozásában 30 napnál nem régebbi elektronikus ingatlan-nyilvántartási (E-ING) rendszerből lekérdezett elektronikus **tulajdoni lap másolata** (**pályázat benyújtásakor csatolandó, kötelező**).
- Építési beruházás esetén egy darab **árajánlat vagy tervezői költségvetés/költségbecslés**, amely egyben tartalmazza az adott tevékenység szempontjából releváns rendeletek (a nevelési-oktatási intézmények működéséről és a

²³ Az önkormányzati tulajdonra vonatkozó feltételnek a pályázat benyújtásának időpontjától a fenntartási kötelezettség lejártáig fenn kell állnia. A tulajdon lehet önkormányzati vagy társulási tulajdon is.

A Magyar Falu Program keretében meghirdetett „Önkormányzati tulajdonú ingatlanok fejlesztése, önkormányzati feladatellátáshoz kapcsolódó beszerzések” pályázati kiírás

köznevelési intézmények névhasználatáról szóló 20/2012. (VIII. 31.) EMMI rendelet, a játszótéri eszközök biztonságosságáról szóló 78/2003. (XI. 27.) GKM rendelet és az egyes szórakoztatási célú berendezések, létesítmények és ideiglenes szerkezetek, valamint szórakozási célú sporteszközök biztonságosságáról 24/2020. (VII. 3.) ITM rendelet követelményeinek való megfelelést (**pályázat benyújtásakor csatolandó, kötelező**).

8. Elszámoláshoz csatolandó mellékletek

Az elszámoláshoz benyújtandó dokumentumok körét teljeskörűen az Útmutató 5.4. pontja tartalmazza!

Az elszámolás benyújtásakor a következő mellékleteket szükséges csatolni PDF formátumban:

- **A véglegessé vált hatósági engedélyt és a kapcsolódó záradékolt dokumentációt (kötelező).**
- **Az elszámolni kívánt eszközhez kapcsolódó tanúsítvány (kötelező).**
- **Használatbavételi engedély (amennyiben releváns).**
- **Fejlesztéssel érintett, a pályázat benyújtásakor még nem működő óvoda, bölcsőde alapító okirata legkésőbb az elszámolás során benyújtandó (kötelező).**

VII. „Kommunális eszközök beszerzése”

A kategória kódszáma: MFP/ÖTIFB/2026/KOEB

1. A pályázat célja

A kategória célja az 5000 fő és ez alatti állandó lakosságszámú önkormányzatok, önkormányzati társulások (a továbbiakban: önkormányzat vagy társulás) számára olyan **új eszközök, gépek, munkagépek beszerzése**, amelyek hozzájárulnak a belterületi közterületek megfelelő karbantartásához, a településtisztasági és a köztisztasági szolgáltatásokhoz.

2. A projekt keretében támogatható tevékenységek

Pályázó településenként több **új eszköz, gép, munkagép** beszerzésére nyújthat be pályázatot az alábbiakban felsorolt önállóan támogatható tevékenységek közül.

2.1. Önállóan támogatható tevékenységek²⁴

Belterületi közterületek kezelését, karbantartását, rendszeres felújítását, településtisztasági szolgáltatást biztosító eszközök, gépek, munkagépek beszerzése az alábbi eszközlista alapján:

- gépek, erőgépek, munkagépek²⁵ (lásd: pályázati kiírás 6. pontja szerinti projekt műszaki-szakmai és megvalósításával kapcsolatos elvárások);
- kisgépek, eszközök (például: fűnyíró, sövényvágó, magassági ágvágó, fűkasza, láncfűrész, fűró, áramfejlesztő, traktorra homlokrakodó, sarokcsiszoló, hegesztőgép, fűró, kompresszor);
- települési hulladék gyűjtésére, szállítására, kezelésére, alkalmas gépek, eszközök;
- nem közművel összegyűjtött háztartási szennyvíz kezelésére, gyűjtésére, szállítására alkalmas gépek, eszközök;
- hó - és síkosság mentesítésre alkalmas gépek, eszközök.

2.2. Önállóan nem támogatható, választható tevékenységek

Csak az önállóan támogatható tevékenységek megvalósítása érdekében szükséges és nélkülözhetetlen, ahhoz közvetlenül kapcsolódó tevékenység/ek támogatható/ak.

2.2.1. Költségkorláttal elszámolható tevékenységek

Az alábbi tevékenységekhez kapcsolódó költségek a projekt teljes összegének legfeljebb 3%-áig számolhatóak el:

- előkészítési tevékenységek (például: pályázati dokumentáció összeállítása);
- a megvalósításhoz kapcsolódó tevékenységek (például: projektmenedzsmenti tevékenységek);
- közbeszerzési eljáráshoz kapcsolódó tevékenységek (közbeszerzési dokumentáció összeállítása, közbeszerzési tanácsadói tevékenység);
- hatósági eljárási díjak megfizetése;
- beszerzett eszközök szállítása és üzembe helyezése;

²⁴ Jelen pályázati kiírás keretében a település nem pályázhat korábbi hazai vagy uniós forrásból megvalósuló, azonos tárgyú pályázati kiírás vonatkozásában elnyert támogatásból beszerzett gépekre, eszközökre melyek tekintetében még fenntartási kötelezettség áll fenn.

²⁵ vontatott, félig függesztett, függesztett és rászerelt munkagépek

A Magyar Falu Program keretében meghirdetett „Önkormányzati tulajdonú ingatlanok fejlesztése, önkormányzati feladatellátáshoz kapcsolódó beszerzések” pályázati kiírás

- beszerzett eszközök forgalomba helyezése (például: műszaki vizsgáztatás, rendszám kapcsán fizetendő illeték megfizetése);
- az Arculati Kézikönyv, valamint az Útmutató szerinti tájékoztatás és nyilvánosság biztosítása (**önállóan nem támogatható, kötelezően megvalósítandó tevékenység**).

2.3. Nem támogatható tevékenységek

Az önállóan támogatható tevékenységeken és a hozzájuk kapcsolódó önállóan nem támogatható, választható tevékenységeken kívül más tevékenység nem támogatható, **például:**

- működési kiadások kifizetése (például: karbantartási díjak, üzemeltetési költségek, dologi kiadások, stb.);
- a pályázati kiírásban meghatározott kommunikációs tevékenységeken kívül egyéb kommunikációs tevékenységek (például: weblap létrehozása, weblap üzemeltetési költségeinek kifizetése, domain díj megfizetése, stb.).

3. A projekt megvalósításának időtartama

3.1. A projekt megkezdése és befejezése

Jelen pontot az Útmutató 3.4. pontja tartalmazza.

3.2. Támogatott tevékenység időtartama

A támogatott tevékenység időtartama a pályázati kiírás közzétételének napjától számított **legfeljebb 12 hónap, de legkésőbb 2026. december 15.**²⁶

A támogatás visszavonható, amennyiben a kedvezményezett támogatási jogviszony létrejöttétől számított hat hónapon belül a támogatott tevékenységet nem kezdi meg.

További szabályokat az Útmutató 3.3. pontja tartalmaz.

4. Fenntartási kötelezettség

Azon belső égésű motoros eszközök esetében, amelyek hengerűrtartalma meghaladja a 100 cm³-t, a fenntartási kötelezettség a támogatott tevékenység megvalósítását követő **öt évig** áll fenn.

Azon belső égésű motoros eszközök esetében, amelyek hengerűrtartalma nem haladja meg a 100 cm³-t, illetve az egyéb beszerzett eszközök, gépek vonatkozásában a fenntartási kötelezettség a támogatott tevékenység megvalósítását követő **három évig** áll fenn.

A Kedvezményezett a beszerzett gépjármű vonatkozásában köteles a fenntartási időszak alatt a kötelezően megköthető felelősségbiztosítás mellett Casco biztosítást is megkötni.

További szabályokat az Útmutató 10. pontja tartalmaz.

²⁶ A támogatott tevékenység időtartama az az időtartam, amely alatt kiállított számlák elszámolhatóak, a megvalósítás lehet ennél rövidebb.

Az Útmutató 10. pontjában foglaltaktól eltérően a Kedvezményezett a beszerzett eszközöket, gépeket, munkagépeket együttműködési megállapodás keretében **ideiglenesen** más - 5000 fő és ez alatti - Magyarország közigazgatási határain belüli települési önkormányzat részére **ingyenes** használatába adhatja, mely esetben a Pályázónak **szándéknyilatkozatot** szükséges benyújtania a pályázat benyújtásakor.

A Pályázó és az átvevő önkormányzat között létrejött **szándéknyilatkozatnak** tartalmaznia kell többek között a kárviselésre, költségviselésre, üzemeltetésre vonatkozó szabályokat.

A Kedvezményezett és az átvevő önkormányzat között létrejött **együttműködési megállapodást** az elszámoláshoz szükséges csatolni. Az együttműködési megállapodásnak tartalmaznia kell többek között a kárviselésre, költségviselésre, üzemeltetésre vonatkozó szabályokat. A meglévő hatályos együttműködési megállapodás a pályázathoz csatolandó.

5. Eredménymutatók

A projekt befejezésekor a beszámoló részeként a Kedvezményezettnek adatközlésként az alábbi adatokról kell információt szolgáltatni:

Eredménymutató neve	Mértékegység
A beszerzett eszközök, gépek mennyisége	db

6. A projekt műszaki-szakmai tartalmával és megvalósításával kapcsolatos elvárások

- Erőgép, munkagép (például: traktor, kompakt rakodó, kisteherautó) beszerzése esetén kizárólag első alkalommal forgalomba helyezett, forgalmi engedéllyel rendelkező jármű támogatható. A közutakat igénybe vevő önjáró erő- és munkagépeknek (trélerrel szállított munkagépnek is), szállítójárműveknek rendelkezniük kell többek között forgalmi engedéllyel, vagy - a közutat csak ideiglenesen igénybe vevő 25 km/h óra sebességnél lassabb gépek esetén - ideiglenes forgalomban tartási engedéllyel.
Kisteherautó: a közúti járművek műszaki megvizsgálásáról szóló 5/1990. (IV. 12.) KöHÉM rendelet alapján az N1 elnevezésű járműkategóriába tartozó tehergépköcsi (kivétel: Pick up típusú jármű). Kisteherautó tekintetében feltétel, hogy legfeljebb 3 fő szállítására legyen alkalmas (vezetőüléssel együtt 3 férőhely).
- Eszközök, gépek, munkagépek minőségi tanúsítvánnyal vagy megfelelőségi nyilatkozattal kell rendelkeznie, melyet az elszámoláshoz szükséges benyújtani.
- A beszerezni kívánt eszköznek, gépnek, munkagépnek meg kell felelnie a vonatkozó európai irányelveknek, szabványoknak, illetve az azokat átültető magyar jogszabályoknak, szabványoknak, környezetvédelmi előírásoknak.
- A projektben beszerzett eszközöket, gépeket, munkagépeket az érintett eszközök, gépek, munkagépek kereskedelmi forgalmával üzletszerűen foglalkozó, kereskedőnek vagy gyártónak minősülő szállítótól kell vásárolni.

7. Pályázathoz csatolandó mellékletek

A mellékleteket formai és tartalmi módosítás nélkül kell kitölteni és aláírni!

Figyelem! A csatolandó mellékleteket kizárólag PDF formátumban áll módunkban elfogadni!

- Gépek, eszközök, munkagépek, tartozékok esetében **1 (egy) darab árajánlat (pályázat benyújtásakor csatolandó, kötelező).**

Az árajánlatnak tartalmaznia kell, hogy a jármű új és eddig használatban nem volt, továbbá, amennyiben az ajánlati ár tartalmazza a regisztrációs adót, úgy az árajánlaton önálló költségként is szükséges feltüntetni az adó mértékét. Az árajánlatban tételesen szükséges feltüntetni a gépjármű árát, regisztrációs adót, a forgalomba helyezés illetékét. A pályázat benyújtásakor a regisztrációs adó, illetve az illeték költségét önálló soron, járulékos költségként szükséges rögzíteni.

Az árajánlatra vonatkozó további előírásokat az Útmutató 2.5. pontja tartalmazza.

- Kedvezményezettnek a gépek, munkagépek, eszközök ingyenes használatba adásával kapcsolatos szándékáról szóló **szándéknyilatkozat (pályázat benyújtásakor csatolandó, amennyiben releváns).**
- Eszközök, gépek, munkagépek ingyenes használatba adásáról rendelkező, már (meglévő) hatályos **együttműködési megállapodás (pályázat benyújtásakor csatolandó, amennyiben releváns).**

8. Elszámoláshoz csatolandó mellékletek

Az elszámoláshoz benyújtandó dokumentumok körét teljeskörűen az Útmutató 5.4. pontja tartalmazza!

Az elszámolás benyújtásakor a következő mellékleteket szükséges csatolni PDF formátumban:

- Eszközök, gépek, munkagépek vonatkozásában minőségi **tanúsítványt vagy megfelelési nyilatkozatot.**
- **A forgalmi engedélyt vagy ideiglenes forgalomban tartási engedélyt.**
- Beszerzett eszközök, gépek, munkagépek átadása esetében a Kedvezményezett és az átvevő önkormányzat között létrejött **együttműködési megállapodás (amennyiben releváns).**

VIII. „Tanya- és falugondnoki szolgálat, valamint mezei őrszolgálat biztosításához szükséges személygépkocsi beszerzése”

A kategória kódszáma: MFP/ÖTIFB/2026/TFMÖSZ

1. A pályázat célja

A kategória célja a **falugondnoki, tanyagondnoki szolgáltatást, illetve mezei őrszolgálatot működtető, vagy új szolgáltatás indítását vállaló települések** esetében az önkormányzatok, önkormányzati társulások (a továbbiakban: önkormányzat vagy társulás) számára az általuk működtetett szolgáltatás biztosítását lehetővé tevő magas színvonalú, alacsonyabb károsanyag-kibocsátású-, és üzemanyag-fogyasztású **személygépkocsik beszerzésének támogatása.**

2. A projekt keretében támogatható tevékenységek

2.1. Önállóan támogatható tevékenységek²⁷

Pályázó településenként, vagy társulásonként egy darab személygépkocsi cseréjére vagy beszerzésére nyújthat be pályázatot az alábbiak szerint:

Falugondnoki VAGY tanyagondnoki szolgálat, illetve mezei őrszolgálat biztosításához szükséges²⁸

- **Új személygépkocsi beszerzése és forgalomba helyezése új falugondnoki vagy tanyagondnoki szolgálat létrehozását vállaló települések részére.** E települések esetében az adott szolgálat szolgáltatói nyilvántartásba vételnek meg kell valósulnia legkésőbb az elszámolás benyújtásáig,
- **Új személygépkocsi beszerzése és forgalomba helyezése új mezei őrszolgálat létrehozását vállaló települések részére.** E települések esetében az adott mezei őrszolgálat mezőgazdasági igazgatási szerv (Nemzeti Agrárgazdasági Kamara) általi nyilvántartásba vételének az elszámolás benyújtásáig meg kell történnie.
- **Új személygépkocsi beszerzése és forgalomba helyezése olyan meglévő falugondnoki vagy tanyagondnoki szolgálat esetén,** akik a pályázat benyújtásakor nem rendelkeznek a szolgáltatás működéséhez szükséges személygépkocsival, azonban a szociális, gyermekjóléti és gyermekvédelmi szolgáltatók, intézmények és

²⁷ Jelen pályázati kiírás keretében a település nem pályázhat korábbi hazai vagy uniós forrásból megvalósuló, azonos tárgyú pályázati kiírás vonatkozásában elnyert támogatásból beszerzett járműre, mely tekintetében még fenntartási kötelezettség áll fenn, ide nem értve a több körzettel rendelkező tanyagondnoki szolgálatokat és mezei őrszolgálatokat, melyek esetében a különböző körzetek vonatkozásában a fenntartási kötelezettségek időpontjai egymástól eltérhetnek. Ebben az esetben a fenntartási kötelezettség idejét tanyagondnoki szolgálatonként, illetve mezei őrszolgálatonként, körzetenként kell figyelembe venni.

²⁸ A falugondnoki szolgáltatás további bővítéséhez szükséges törvénymódosításról szóló 2025. évi XLIV. törvény alapján 2026. január 1. hatállyal módosul a szociális igazgatásról és szociális ellátásokról szóló 1993. évi III. törvény 60. § (2) bekezdése, mely szerint a falugondnoki szolgáltatás ezeröttszáz lakosnál kisebb településen működtethető. Amennyiben a falugondnoki szolgáltatás létesítését követően a település lakosság száma tíz százalékot meg nem haladó mértékben emelkedik ezeröttszáz lakos fölé, a szolgáltatás tovább működtethető.

A tanyagondnoki szolgáltatás legalább hetven és legfeljebb négyszáz lakosság számú – külön jogszabályban meghatározott – külterületi vagy egyéb belterületi lakott helyen működtethető. Amennyiben a helyi sajátosságok alapján a tanyagondnoki szolgáltatás több tanyagondnok közreműködésével valósítható meg, a tanyagondnokok által ellátandó körzetek határait – figyelemmel a lakosság szám korlátra – a fenntartó települési önkormányzat rendeletében határozza meg azzal, hogy új tanyagondnoki szolgáltatás négyszáz lakos fölé szervezhető meg. Amennyiben a tanyagondnoki szolgáltatás létesítését követően a külterületi vagy egyéb belterületi lakott hely lakosság száma tíz százalékot meg nem haladó mértékben emelkedik négyszáz lakos fölé, a szolgáltatás tovább működtethető.

hálózatok hatósági nyilvántartásába történő bejegyzése a pályázat benyújtásáig megtörtént.

- **Új személygépkocsi beszerzése és forgalomba helyezése olyan mezei őrszolgálat esetén,** akik a pályázat benyújtásakor nem rendelkeznek a szolgáltatás működéséhez szükséges személygépkocsival, azonban az őrszolgálat létrehozásának nyilvántartásba vétele a pályázat benyújtásáig megtörtént.
- **Régi személygépkocsi cseréjével történő új személygépkocsi beszerzése és forgalomba helyezése meglévő falu- vagy tanyagondnoki szolgálat esetén, azzal a feltétellel, hogy az önkormányzat vállalja a lecserélendő, működőképes és használatra alkalmas kisbusz térítésmentesen történő átadását egy általa megjelölt határon túli település magyar közössége számára, vagy felajánlja átadásra ugyanerre a célra az Agrárminisztérium által kijelölt határon túli település magyar közössége részére.** A felajánlás kizárólag azon kisbusz esetében lehetséges, melynek a pályázat benyújtásakor fennálló élettartama tekintetében a forgalomba helyezéstől számított legalább 6 év, de legfeljebb 10 év telt el vagy a pályázat benyújtásakor legalább 160 000 km, de legfeljebb 300 000 km alatti futásteljesítménnyel rendelkezik, valamint a gépjármű átadásának időpontjában még legalább 6 hónapig érvényes műszaki vizsgával rendelkezik. Az átadásra kerülő kisbusznak a pályázat benyújtásakor fennálló műszaki állapotáról és élettartamáról, futásteljesítményéről az elektronikus benyújtó felületen kell nyilatkoznia.
- **Régi személygépkocsi cseréjével történő új személygépkocsi beszerzése és forgalomba helyezése meglévő falu- vagy tanyagondnoki szolgálat esetén a régi kisbusz felajánlása nélkül, azzal a feltétellel,** hogy a pályázat keretében lecserélendő személygépkocsi élettartama tekintetében a pályázat benyújtásakor a forgalomba helyezéstől számított több, mint 10 év telt el vagy 300 000 km-t meghaladó futásteljesítménnyel rendelkezik.
- **Régi személygépkocsi cseréjével történő új személygépkocsi beszerzése és forgalomba helyezése meglévő tanyagondnoki szolgálat és mezei őrszolgálat esetén a régi személygépkocsi (amely nem kisbusz) felajánlása nélkül, azzal a feltétellel,** hogy a pályázat keretében lecserélendő személygépkocsi élettartama tekintetében a pályázat benyújtásakor a forgalomba helyezéstől számított több, mint 6 év telt el vagy 160 000 km-t meghaladó futásteljesítménnyel rendelkezik.

A mezei őrszolgálat és a tanyagondnoki szolgálat azon lecserélendő személygépkocsijára, amely nem kisbusz, arra nem vonatkoznak az átadásra és a felajánlásra vonatkozó szabályok!

Felhívjuk a figyelmet, hogy amennyiben egy önkormányzat területe több körzetre oszlik és ezért több tanyagondnoki szolgálattal, vagy mezei őrszolgálattal rendelkezik, ebben az esetben kizárólag akkor lehet meglévő személygépkocsi mellé másikkra pályázatot benyújtani, ha a körzeteket különböző tanyagondnokok/mezőőrök látják el és az adott körzetben működő tanyagondnok, mezőőr a munkája ellátásához személygépkocsival nem rendelkezik.

Amennyiben az összes körzetet egy tanyagondnok/mezőőr látja el, abban az esetben további személygépkocsira – a fentiek szerinti csere esetén kívül - nem lehet pályázatot benyújtani.

2.2. Önállóan nem támogatható, választható tevékenységek

Csak az önállóan támogatható tevékenységek megvalósítása érdekében szükséges és nélkülözhetetlen, ahhoz közvetlenül kapcsolódó tevékenység/ek támogatható/ak.

2.2.1. Költségkorláttal elszámolható tevékenységek

Az alábbi tevékenységekhez kapcsolódó költségek a projekt teljes összegének legfeljebb 3%-áig számolhatóak el:

- előkészítési tevékenység (például: pályázati dokumentáció összeállítása);
- a megvalósításhoz kapcsolódó tevékenységek (projektmenedzsmenti tevékenységek, az alábbi költségek megfizetése: illeték, törzskönyv kiállításának díja, forgalmi engedély kiállításának díja, továbbá az új személygépkocsi forgalomba helyezésével összefüggő alábbi költségek megfizetése:műszaki vizsgáztatás díja, rendszám igénylése során fizetendő díj, regisztrációs díj);
- a személygépkocsi rendeltetésszerű használata során felmerülő tárgyi eszközök beszerzése (például: téli/nyári gumiszett, hólánc);
- a beszerzett személygépkocsi fóliázása, emblémázása a Támogatói Okiratban, valamint a Magyar Falu Program Arculati Kézikönyvében rögzített feltételeknek megfelelően **(önállóan nem támogatható, kötelezően megvalósítandó tevékenység)**;
- az Arculati Kézikönyv, valamint az Útmutató szerinti tájékoztatás és nyilvánosság biztosítása **(önállóan nem támogatható, kötelezően megvalósítandó tevékenység)**.

2.3. Nem elszámolható költségek köre

A támogatható tevékenységekhez kapcsolódóan nem elszámolható költségnek minősül mindazon költség, amely nem kapcsolódik jelen pályázati kiírás önállóan támogatható, valamint önállóan nem támogatható, választható tevékenységeit tartalmazó pontjaiban szereplő tevékenységekhez, de különösen az alábbi költségek:

A. Kötelezően megvalósítandó tevékenységekből származó költségek:

- a beszerzett személygépkocsi vonatkozásában a fenntartási időszak alatt kötelezően megköthető felelősségbiztosítás és Casco biztosítás díja;
- gyári technológia szerint előírt kötelező szervizek költsége.

B. Egyéb felmerülő költségek:

- üzemanyag költség;
- autópálya matrica, egyéb útdíj költségek, parkolási díjak;
- a felajánlott busz átadásával kapcsolatos bármely költség;
- amennyiben a Pályázó úgy nyilatkozott, hogy a támogatás tekintetében ÁFA visszaigénylési joga van, úgy az ÁFA összege nem számolható el;
- kiterjesztett jótállás díja.

3. A projekt megvalósításának időtartama

3.1. A projekt megkezdése és befejezése

Jelen pontot az Útmutató 3.4. pontja tartalmazza.

3.2. Támogatott tevékenység időtartama

A támogatott tevékenység időtartama a pályázati kiírás közzétételének napjától számított **legfeljebb 18 hónap**, de legkésőbb **2027. június 15.**²⁹

A támogatás visszavonható, amennyiben a kedvezményezett támogatási jogviszony létrejöttétől számított hat hónapon belül a támogatott tevékenységet nem kezdi meg.

További szabályokat az Útmutató 3.3. pontja tartalmaz.

4. Fenntartási kötelezettség

A fenntartási kötelezettség a támogatott tevékenység megvalósítását követő **öt évig** áll fenn. Fenntartási időszak alatt az amortizáció, működésképtelenné, használhatatlanná válás vagy lopás esetén a projekt tárgya kizárólag saját forrásból pótolandó.

További szabályokat az Útmutató 10. pontja tartalmaz.

5. Eredménymutatók

A projekt befejezésekor a beszámoló részeként a Kedvezményezettnek adatközlésként az alábbi adatokról kell információt szolgáltatni:

Eredménymutató neve	Mértékegység
A szolgáltatást potenciálisan igénybe vevők száma/hó	fő

6. A projekt műszaki-szakmai tartalmával és a megvalósítással kapcsolatos elvárások

6.1. Tanya –és falugondnoki szolgálat részére beszerezhető kisbusznak meg kell felelnie az alábbi elvárásoknak:

- Kizárólag olyan **első alkalommal forgalomba helyezett**, legalább 8 személyes, új **személygépkocsi**, amely megfelel a vonatkozó európai irányelveknek, szabványoknak, illetve az azokat átültető magyar jogszabályoknak, szabványoknak, környezetvédelmi előírásoknak.
- A személygépkocsinak alkalmasnak kell lennie a mozgásában korlátozott, kerekesszéket használó utasok biztonságos szállítására, ennek megfelelően alkalmasnak kell lennie minimum egy elektromos kerekesszék szállítására, valamint rendelkeznie kell rámpával vagy emelőszerkezettel és 4 plusz 3 pontos rögzítési rendszerrel.
- Gyártói jótállás szükséges feltételei: minimálisan 4 évig vagy 200 000 km futott távolságig (amelyik előbb teljesül) érvényes teljes körű, a hajtáslánc elemeire is vonatkozó jótállás.

²⁹ A támogatott tevékenység időtartama az az időtartam, amely alatt kiállított számlák elszámolhatóak, a megvalósítás lehet ennél rövidebb.

A Magyar Falu Program keretében meghirdetett „Önkormányzati tulajdonú ingatlanok fejlesztése, önkormányzati feladatellátáshoz kapcsolódó beszerzések” pályázati kiírás

- A személygépkocsik fődarabjai, a motor, a váltó és a hajtáslánc csak a gyártómű által kerülhetnek beépítésre. Gyártómű által beépítettnek tekintendő az az elem, amelyet a személygépkocsit előállító gyártóműnél a gyártósoron építettek be.
- A benyújtott pályázatban megjelölt, beszerezni kívánt személygépkocsi gyártmánya (márkája) **szükség esetén változtatható.**
- A régi busz átadására vonatkozó feltételek, kötelezettségek teljesítése alól a Támogató kérelemre, egyedi mérlegelés alapján felmentést adhat.

6.2. Kizárólag tanyagondnoki szolgálat és mezei őrszolgálat esetén beszerezhető, egyéb személygépkocsinak meg kell felelnie az alábbi elvárásoknak:

- Kizárólag olyan első alkalommal forgalomba helyezett, **új személygépkocsi, amely legalább 3 személyes**
 - **zárt rakterű, vagy**
 - **összkerék-meghajtású pickup,**mely megfelel a vonatkozó európai irányelveknek, szabványoknak, illetve az azokat átültető magyar jogszabályoknak, szabványoknak, környezetvédelmi előírásoknak.
- Kizárólag olyan első alkalommal forgalomba helyezett, **összkerék-meghajtású, új személygépkocsi, amely legalább 5 személyes, ideértve a terepjárót és a pickup személygépkocsit is,** mely megfelel a vonatkozó európai irányelveknek, szabványoknak, illetve az azokat átültető magyar jogszabályoknak, szabványoknak, környezetvédelmi előírásoknak.
- Gyártói jótállás szükséges feltételei: minimálisan 4 évig vagy 200 000 km futott távolságig (amelyik előbb teljesül) érvényes teljes körű, a hajtáslánc elemeire is vonatkozó jótállás.
- A személygépkocsik fődarabjai, a motor, a váltó és a hajtáslánc csak a gyártómű által kerülhetnek beépítésre. Gyártómű által beépítettnek tekintendő az az elem, amelyet a személygépkocsit előállító gyártóműnél a gyártósoron építettek be.
A benyújtott pályázatban megjelölt, beszerezni kívánt személygépkocsi gyártmánya (márkája) **szükség esetén változtatható.**

7. Pályázathoz/Támogatói Okirathoz/elszámoláshoz csatolandó melléletek

A melléleteket formai és tartalmi módosítás nélkül kell kitölteni és aláírni!

Figyelem! A csatolandó melléleteket kizárólag PDF formátumban áll módunkban elfogadni!

- Új tanya- vagy falugondnoki szolgálat létrehozása esetén a pályázat benyújtásakor csatolandó az új ellátási körzet létrehozásáról rendelkező **önkormányzati rendelet,** illetve az új tanya- vagy falugondnoki szolgálat létrehozására irányuló, az illetékes kormányhivatalhoz benyújtott **engedély iránti kérelem másolata, vagy nyilatkozat,** melyben vállalja a pályázó a falugondnoki szolgálat elindítását (**pályázat benyújtásakor csatolandó, kötelező**).
- Mezei őrszolgálat esetén (meglévő és új létrehozása vonatkozásában is) **igazolás** a szolgálat nyilvántartásba vételéről a mezőgazdasági igazgatási szerv (Nemzeti Agrárgazdasági Kamara) részéről (**meglévő szolgálat esetén a pályázat benyújtásakor, illetve új szolgálat esetén az elszámoláshoz csatolandó, kötelező**).

- Új mezei őrszolgálat létrehozása esetén a nyilvántartásba vétel elindítását igazoló dokumentum **(pályázat benyújtásakor csatolandó, kötelező)**.
- A beszerezni kívánt személygépkocsi vonatkozásában **egy darab árajánlat és az árajánlaton szereplő személygépkocsi műszaki leírása (pályázat benyújtásakor csatolandó, kötelező)**.
A beszerzendő személygépkocsira vonatkozó árajánlatoknak tartalmaznia kell a jármű gyártmányát (márkáját), típusát, a felszereltség szintjét, valamint azt, hogy a személygépkocsi új és eddig használatban nem volt, továbbá előírás, hogy **az árajánlat érvényessége a pályázat benyújtásától számított legalább 120 napra szóljon**.
Az árajánlatban tételesen szükséges feltüntetni a személygépkocsi árát, regisztrációs adót, a forgalomba helyezés illetékét. A pályázat benyújtásakor a regisztrációs adó, illetve az illeték költségét önálló soron, járulékos költségként szükséges rögzíteni.
- **Fotódokumentáció** (személygépkocsi csere esetén, a lecserélendő személygépkocsiról, a km óra állásról és a forgalmi engedélyről) **(pályázat benyújtásakor csatolandó, kötelező)**.
- Cserélni kívánt személygépkocsi **forgalmi engedélyének és törzskönyvének másolata (pályázat benyújtásakor csatolandó, amennyiben releváns)**.
- Az illetékes kormányhivatal által kiállított **új tanya- vagy falugondnoki szolgálat létrehozásáról szóló engedély (elszámoláshoz csatolandó, kötelező)**.
- Az illetékes kormányhivatal által kiállított új tanya- vagy falugondnoki szolgálat létrehozásáról szóló **engedély megléte a beszámoló elfogadásának feltétele!**

IX. Mellékletek

1. sz. melléklet: Nyilatkozat kizáró okokkal kapcsolatban
2. sz. melléklet: Üzemeltetésről szóló nyilatkozat
3. sz. melléklet: Együttműködési megállapodás
4. sz. melléklet: Feladat-ellátási előszerződés betöltetlen egészségügyi közszolgálat esetén
5. sz. melléklet: A megvalósítás helye szerinti településsel való összefüggésről szóló nyilatkozat
6. sz. melléklet: Nyilatkozat az eszközbeszerzéshez kapcsolódó feladat ellátásáról
7. sz. melléklet: Nyilatkozat eszközökről
8. sz. melléklet: Eszközlista, Az egészségügyi alapellátásokhoz és egyes szakellátásokhoz beszerezhető bútorok, eszközök
9. sz. melléklet: A pályázati kiírásra vonatkozó fontosabb jogszabályok

1. számú melléklet

Nyilatkozat kizáró okokkal kapcsolatban

Alulírott (név)

a(Pályázó)

képviselőként eljárva nyilatkozom, hogy az Agrárminisztérium által, a Magyar Falu Program keretében meghirdetett „Önkormányzati tulajdonú ingatlanok fejlesztése, önkormányzati feladatellátáshoz kapcsolódó beszerzések” című, MFP/ÖTIFB/2026 kódszámú pályázati kiírásban foglaltakat megismertem, a projekt megvalósítását vállalom.

Büntetőjogi felelősségem tudatában kijelentem, hogy az általam képviselt Pályázó tekintetében nem állnak fenn az államháztartásról szóló törvény végrehajtásáról szóló 368/2011. (XII. 31.) Korm. rendelet 81. §-ában meghatározott kizáró okok.

Kelt:, 2026. (hónap) (nap)

.....
Pályázó képviselőjére jogosult személy aláírása
Ph.

2. számú melléklet

Üzemeltetésről szóló nyilatkozat

Alulírott.....(név) a (Pályázó) képviselőjében eljárva, az Agrárminisztérium által, a Magyar Falu Program keretében meghirdetett „Önkormányzati tulajdonú ingatlanok fejlesztése, önkormányzati feladatellátáshoz kapcsolódó beszerzések” című, MFP/ÖTIFB/2026 kódszámú pályázati kiírás tekintetében benyújtott támogatási kérelem kapcsán az államháztartásról szóló törvény végrehajtásáról szóló **368/2011. (XII. 31.) Korm. rendelet (a továbbiakban: Ávr.) 75.§ (2) bekezdés i) pontja** alapján az alábbi nyilatkozatokat teszem:

1.	A Pályázó az alábbiak szerinti nyilatkozatot teszi az Ávr. 75. § (2) bekezdés i) pontja alapján:	
1.1	a Pályázó az államháztartás alrendszerébe tartozó szervezet ³⁰ :	
	<input type="checkbox"/> igen	
	<input type="checkbox"/> nem	
1.2	a támogatott tevékenység beruházás ³¹ :	
	<input type="checkbox"/> igen	
	<input type="checkbox"/> nem	
1.3	az elkészült létesítményt: ³²	
	<input type="checkbox"/> saját maga üzemelteti	
	<input type="checkbox"/> más üzemelteti	
	<input type="checkbox"/> nem releváns,	
1.4	üzemeltető megnevezése, amennyiben az elkészült létesítményt más üzemelteti:
1.5	a várható üzemeltetési költségek a fenntartási időszak alatt ³³ : Ft, azaz Forint.
1.6	a várható üzemeltetési költségek forrása ³⁴ :

Kelt:, 2026. (hónap) (nap)

.....
Pályázó képviselőjére jogosult személy aláírása
Ph.

³⁰ A kívánt részt kérjük „X”-szel jelölni

³¹ A kívánt részt kérjük „X”-szel jelölni

³² A kívánt részt kérjük „X”-szel jelölni

³³ Kitöltendő

³⁴ Kitöltendő

3. számú melléklet

Együttműködési megállapodás

mely létrejött *egyrészt*

Pályázó önkormányzat neve:

székhely címe:,

adószáma:,

képviselő neve: , mint Megbízó (a továbbiakban: Megbízó),

másrészt

Közfeladatot ellátó személy³⁵

neve:,

anyja neve:,

születési helye, ideje:.....

szig. szám:, mint

közfeladatot ellátó személy (a továbbiakban: Jogosult) (a továbbiakban együtt: Felek) között az alábbiak szerint:

1. Jogosult vállalja, hogy részt vesz az Agrárminisztérium által a Magyar Falu Program keretében meghirdetett „Önkormányzati tulajdonú ingatlanok fejlesztése, önkormányzati feladatellátáshoz kapcsolódó beszerzések” című, MFP/ÖTIFB/2026 kódszámú pályázati kiírás „Önkormányzati tulajdonban lévő ingatlanok fejlesztése” című, MFP/ÖTIFB/2026/ÖTIK kódszámú kategóriája keretében a Megbízó által benyújtott pályázat szerinti szolgálati lakás felújítására, korszerűsítésére, átalakítására irányuló projektben (a továbbiakban: projekt) jelen együttműködési megállapodás 3. pontjában megjelölt feltételekkel.
2. **Megbízó kötelezettségei**
 - 2.1. Megbízó a projektben részt vesz, a pályázati kiírásban, mellékleteiben, valamint a vonatkozó jogszabályokban foglalt előírásokat betartja.
 - 2.2. Megbízó külön térítés nélkül vállalja a szolgálati lakás felújításához, kialakításához kapcsolódó szervezési, adminisztratív és pénzügyi tevékenység ellátását.
 - 2.3. Megbízó vállalja, hogy a tulajdonában levő, jelen projekt keretéből kialakítandó szolgálati lakást Jogosult részére külön térítés nélkül birtokba adja, legkésőbb az elszámolás elfogadásától számított 30 napon belül, a fenntartási időszak végéig. A szolgálati lakás nem rendeltetésszerű használatból származó sérülések javításának költsége Jogosultat terheli.
3. **Jogosult kötelezettségei**
 - 3.1. Jogosult köteles a számára birtokba adott szolgálati lakás állagának megőrzése érdekében a jó gazda gondosságával eljárni.
 - 3.2. Jogosult köteles a rábízott javakat megőrizni, azok állagát fenntartani.
 - 3.3. Jogosult köteles a számára birtokba adott szolgálati lakásban állandó lakcímet létesíteni a birtokba adástól számított 60 napon belül.
 - 3.4. Jogosult köteles a szolgálati lakás használatával együtt járó közüzemi (rezsi) költségeket rendszeresen fizetni a szolgáltató felé.
 - 3.5. Jogosult köteles a pályázati kiírás szerinti közfeladatot, mint tevékenységet a birtokba adástól számítva folyamatosan ellátni a településen.
4. **Adatvédelem**
 - 4.1. Jogosult a jelen megállapodásban foglalt adatait, a szerződés megkötéséhez szükséges adatokként adja át Támogatónak.

³⁵ A megfelelő rész aláhúzendó.

- 4.2. Támogató a Jogosult által átadott adatokat a projektben való sikeres részvétel esetén, a Jogosultnak a programban való részvétele időtartamáig kezeli. Sikertelen részvétel, illetve a Jogosultprogramból való kilépése vagy kizárása esetén Támogató az adatkezelést megszünteti.
- 4.3. Támogató az adatkezelés megszüntetésére okot adó körülményről való tudomásszerzést követő 60 napon belül az adatokat véglegesen törli.
- 4.4. Támogató gondoskodik róla, hogy az adatkezelése során a mindenkor hatályos adatvédelmi jogszabályi előírásokban foglaltaknak megfelelően jár el, így különösen biztosítja Jogosult számára a jogai gyakorlását, megfelelő technikai és szervezési intézkedésekkel biztosítja az adatok biztonságát, továbbá garantálja a személyes adatok kezelésére vonatkozó alapelvek („jogszerűség, tisztességes eljárás és átláthatóság”; „célhoz kötöttség”; „adattakarékosság”; „pontosság”; „korlátozott tárolhatóság”; „integritás és bizalmas jelleg”; „elszámoltathatóság”) teljesülését; továbbá az adatkezelés részleteiről az adatok átvételét megelőzően tájékoztatja Jogosultat.
- 4.5. Jogosult jelen megállapodás aláírásával igazolja, hogy az adatkezelésre vonatkozó részletes tájékoztatást megkapta.

5. Ellenőrzés és jogkövetkezmények

- 5.1. Megbízó képviselője jogosult a szerződésben foglalt kötelezettségeket ellenőrizni.
- 5.2. Ha a Jogosult valamilyen előre nem látható okból nem tudja vállalni a szerződés teljesítését, azt az ok keletkezésétől számított 8 munkanapon belül jeleznie kell a Megbízó felé. A Megbízó az általa biztosított szolgálati lakást visszaveszi, és Támogató egyidejű értesítése mellett más alkalmas Jogosultnál helyezi el. Ebben az esetben ellenszolgáltatásra Jogosult nem tarthat igényt.
- 5.3. Jogosult tudomásul veszi, hogy amennyiben a programban foglaltak szerinti tevékenységet nem megfelelően végzi, vagy program folytatásából kilép, vagy a szerződésben foglalt kötelezettségét neki felróható okból nem teljesítette, a programból kizárható.
- 5.4. Amennyiben a program megvalósítása olyan ok miatt hiúsul meg, amely egyik Fél számára sem róható fel (vis maior), Felek egymással szemben semmiféle igényt nem támasztanak.

6. Egyéb rendelkezések

- 6.1. A Felek kötelesek egymással mindenben együttműködni. A szerződésben nem szabályozott kérdésekben a Polgári Törvénykönyvről szóló 2013. évi V. törvény rendelkezései az irányadók.
- 6.2. Jelen szerződés 2 számozott oldalból áll, melyet Felek, mint akaratukkal mindenben megegyezőt előzetes értelmezés után 2 példányban aláírnak.

Kelt:

.....
Megbízó

.....
Jogosult

4. számú melléklet

Feladat-ellátási előszerződés betöltetlen egészségügyi közszolgálat esetén

amely létrejött **egyrésztől**

..... Önkormányzat/Társulás,
mint az egészségügyi közszolgáltatásról gondoskodó szerv (cím:, adószám: statisztikai
számjel: törzskönyvi azonosító szám: képviselő neve:
(polgármester) a továbbiakban, mint Megbízó,

másrészről

név:

anyja neve, születési helye, ideje, szig. szám:
.....

feladatellátásra személyesen kötelezett munkakört ellátó
közfeladatot ellátó személy neve: (gazdasági társaság
esetén) képviseli:, mint megbízott egészségügyi
szolgáltató, a továbbiakban: Szolgáltató.

A továbbiakban együttesen szerződő felek között alulírott helyen és napon az alábbi feltételekkel:

1. Az előszerződés tárgya a területi ellátási kötelezettséggel működő, a Megbízó kötelező feladatkörébe tartozó, települési számú egészségügyi közszolgáltatási körzet területi ellátási kötelezettséggel végzendő alapellátási feladatainak a teljes körű ellátására végleges feladat-ellátási szerződés megkötése.

2. Megbízó határozatlan időtartamra, de legalább az Agrárminisztérium által, a Magyar Falu Program keretében meghirdetett, „Önkormányzati tulajdonú ingatlanok fejlesztése, önkormányzati feladatellátáshoz kapcsolódó beszerzések” című, MFP/ÖTIFB/2026 kódszámú pályázati kiírás Önkormányzati tulajdonban lévő ingatlanok fejlesztése című, MFP/ÖTIFB/2026/ÖTIK kódszámú kategóriája tekintetében meghatározott fenntartási időszak végéig, mint Szolgáltatóval feladat-ellátási szerződést kíván kötni az önkormányzati rendeletében meghatározott sz. körzet ellátására azzal a feltétellel, hogy (a Szolgáltató neve) a Megbízó rendelkezésére bocsátja az Országos Kórházi Főigazgatóság (továbbiakban: OKFŐ) által kiállított, véglegessé vált határozatát arról, hogy megfelel a praxisjog megszerzéséhez szükséges feltételeknek, rendelkezik az OKFŐ tevékenységre vonatkozó véglegessé vált praxisengedélyével.

3. A Szolgáltató az előszerződésben vállalja, hogy a végleges feladat-ellátási szerződés hatályba lépésének napjától, feladatait a szakma szabályai szerint, a házi orvosi, házi gyermekorvosi és fogorvosi tevékenységről szóló 4/2000. (II. 25.) EüM. rendeletben foglaltaknak megfelelően, területi ellátási kötelezettséggel, a meghatározott rendelési időben, a körzethez tartozó területen személyesen ellátja.

4. Szerződő felek megállapodnak, hogy az Egészségügyi ellátási szerződésben szabályozzák a feladat ellátás feltételeit.

5. Megbízó vállalja, hogy a feladat-ellátási szerződés idejére az Agrárminisztérium által, a Magyar Falu Program keretében meghirdetett „Önkormányzati tulajdonú ingatlanok fejlesztése, önkormányzati feladatellátáshoz kapcsolódó beszerzések” című, MFP/ÖTIFB/2026 kódszámú pályázati kiírás Önkormányzati tulajdonban lévő ingatlanok fejlesztése című, MFP/ÖTIFB/2026/ÖTIK kódszámú kategória keretében, annak támogatása esetén a pályázati támogatással megvalósuló lakóingatlant, a Szolgáltató részére ingyenesen

A Magyar Falu Program keretében meghirdetett „Önkormányzati tulajdonú ingatlanok fejlesztése,
önkormányzati feladatellátáshoz kapcsolódó beszerzések” pályázati kiírás

lakhatás céljából használatába adja, azzal a megkötéssel, hogy az általános rezsiköltséget a Szolgáltató vállalja.

6. Szerződő felek megállapodnak, hogy az 5. pontban meghatározott használati jogosultság részleteit külön szerződésbe foglalják azzal, hogy a szerződés nem járhat a Megbízónak a pályázat keretében vállalt kötelezettségeinek megsértésével.

7. Jelen szerződésben nem szabályozott kérdésekben a Polgári Törvénykönyv, valamint a szerződésben rögzített egészségügyet érintő hatályos jogszabályok rendelkezéseit kell irányadónak tekinteni.

8. Jelen szerződést a felek közös megegyezéssel, írásban bármikor módosíthatják. Jelen előszerződés mindkét Fél általi aláírása napján jön létre és lép hatályba. Jelen előszerződés számozott oldalból 2 egymással megegyező eredeti példányban készült, melyet a felek annak elolvasása és értelmezése után, mint akaratukkal mindenben megegyezőt jóváhagyólag aláírták.

Kelt:

.....
Megbízó
Pályázó képviselőjére jogosult
Ph.

.....
Szolgáltató
Közfeladatot ellátó személy
Ph.

5. számú melléklet

A megvalósítás helye szerinti településsel való összefüggésről szóló nyilatkozat

Alulírott (név)

a

(Pályázó) képviselőként eljárva nyilatkozom, hogy a pályázó településen nincs az Agrárminisztérium által, a Magyar Falu Program keretében meghirdetett „*Önkormányzati tulajdonú ingatlanok fejlesztése, önkormányzati feladatellátáshoz kapcsolódó beszerzések*” című, MFP/ÖTIFB/2026 kódszámú pályázati kiíráscímű,³⁶ kódszámú kategóriájában meghatározottnak megfelelő, önkormányzati tulajdonban lévő épület.

Ezért a pályázat keretében fejleszteni tervezett épület megvalósítási helye:

Megvalósítási hely településének neve, irányítószáma:

Megvalósítási hely címe:

Büntetőjogi felelősségem tudatában kijelentem, hogy a pályázó település és a szolgálati lakás megvalósítási helye szerinti település között az alábbi kapcsolat áll fenn:

.....
.....
.....
.....

Kelt:, 2026. (hónap) (nap)

.....

Pályázó képviselőjére jogosult személy aláírása
Ph.

³⁶ A megpályázott kategória címe és kódszáma kitöltendő!

6. számú melléklet

Nyilatkozat az eszközbeszerzéshez kapcsolódó feladat ellátásáról

Alulírott (név)
a (Pályázó)
képviselésében eljárva nyilatkozom, hogy az Agrárminisztérium által, a Magyar Falu Program keretében meghirdetett „Önkormányzati tulajdonú ingatlanok fejlesztése, önkormányzati feladatellátáshoz kapcsolódó beszerzések” című, MFP/ÖTIFB/2026 kódszámú pályázati kiírás „.....” című, kódszámú kategóriája³⁷ keretében benyújtott pályázatban megjelölt eszközök a/az önkormányzati feladat/közfeladat ellátásához kapcsolódóan kerülnek beszerzésre.

Kelt:, 2026. (hó) (nap)

.....
Pályázó képviseletére jogosult személy aláírása
Ph.

³⁷ A megpályázott kategória címe és kódszáma kitöltendő!

7. számú melléklet

Nyilatkozat eszközökről

Alulírott (orvos/ szolgáltató ³⁸ neve) nyilatkozom, hogy a (pályázó neve) az Agrárminisztérium által, a Magyar Falu Program keretében meghirdetett „Önkormányzati tulajdonú ingatlanok fejlesztése, önkormányzati feladatellátáshoz kapcsolódó beszerzések” című, MFP/ÖTIFB/2026 kódszámú pályázati kiírás keretében az „Eszközbeszerzés” című, MFP/ÖTIFB/2026/EKB kódszámú kategória keretében benyújtott és a pályázatban tételesen megjelölt orvosi eszközök beszerzése a településen (a pályázat megvalósítási helye szerinti település neve) (a pályázat megvalósítási helyén) általam nyújtható szolgáltatáshoz (egészségügyi alap- vagy szakellátás neve).szükséges és indokolt.

Kelt:, 2026. (hó) (nap)

.....
orvos/szolgáltató³⁹ aláírása
P.h.

³⁸ Annak a háziornosnak, házi gyermekorvosnak, fogorvosnak vagy egészségügyi szolgáltatónak szükséges nyilatkoznia, aki a pályázat keretében beszerzésre kerülő eszközöket az alap- és szakellátás biztosítása során használni fogja.

³⁹ A szolgáltató esetén cégszerű aláírás szükséges.

8. számú melléklet

Eszközlista

Az egészségügyi alapellátásokhoz és egyes szakellátásokhoz beszerezhető bútorok, eszközök

A felsorolt eszközök listája nem teljes körű.

Háziorvosi és házi gyermekorvosi ellátás

- Vizsgáló ágy/(papírlapedő tartóval)/szék,
- Vizsgáló lámpa,
- Bútorzat,
- Hideg-meleg vizes orvosi csaptelep fertőtlenítési és kéztörlési lehetőséggel,
- Hűtőszekrény+ minimum - maximum hőmérő,
- Számítógép nyomtatóval és internet hozzáféréssel (kizárólag technikai feltételek megteremtése támogatható),
- Háziorvosi/házi gyermekorvosi szoftver,
- Telefon+ mobiltelefon (hangrögzítésre alkalmas),
- Orr-garat tubus (felnőtt és gyermek)
- Laryngealis maszk, vagy tubus
- Vérnyomásmérő, vérnyomásmérő mandzsettator (normál, extra),
- Vérnyomásmérő mandzsettator gyermek ellátáshoz (csecsemő és kisgyermek méret),
- EKG (felnőtt és vegyes praxisban) hordozható,
- Oszcillométer vagy doppler (felnőtt és vegyes praxisban),
- Vércukormérő tesztsíkkal, ujjbegyszűrő lándzsával vagy egyszerűhasználatos tűvel,
- Fonendoszkóp,
- Reflexkalapács,
- Pupillavizsgáló lámpa,
- Hőmérő,
- Ollók,
- Sebészeti csipeszek,
- Beöntő készlet,
- Vesetál,
- Vizeletgyűjtő edény,
- Személymérleg,
- Csecsemőmérleg,
- Mérőszalag,
- Magasságmérő,
- Otoscop különböző méretű fültölcsérrel,
- Desmares-kanál,
- Színlátást vizsgáló könyv,
- Látásélesség vizsgáló tábla,
- Szívó készülék (áram nélküli működéssel),
- Lélegeztető ballon 1 felnőtt,
- Lélegeztető ballon 1 felnőtt/1 gyermek/1 csecsemő maszkkal,
- Izolációs takaró,
- Nycocard Reader készülék és tartozékai,
- PSA Reader készülék és tartozékai,

A Magyar Falu Program keretében meghirdetett „Önkormányzati tulajdonú ingatlanok fejlesztése, önkormányzati feladatellátáshoz kapcsolódó beszerzések” pályázati kiírás

- Vizeletanalizátor,
- Protrombin-INR meghatározó,
- Microlab,
- CRP analizátor,
- Dermatoscop,
- Ambuláns vérnyomásmérő készülék ,
- EKG készülék -,
- Telemetrikus multiparaméteres monitor,
- Spirométer,
- EKG bluetooth,
- Transztelefonikus EKG,
- Vakságszűréshez eszközök,
- Körzeti ápolói táska,
- Boka- kar index meghatározását biztosító automatizált készülék,
- Defibrillátor,
- Pulsoxymeter (csecsemő, gyermek, felnőtt),
- Kalibrált hangvilla ,
- Monofilamnet,
- Neurometer,
- Tip-Therm,
- Csúcsáramlás mérő,
- Lang tesztek (térbeli látás, két szem együttműködésének vizsgálatára) ,
- Szemtükör (vörös visszfény és pupilla reflex vizsgálathoz),
- Bölcsődei jeleket ábrázoló kártyasorozat és összesítő lap a kártyasorozathoz (látásélesség vizsgálatához),
- Landolt gyűrűket, Ammon jeleket ábrázoló kártyasorozat (látásélesség vizsgálatához)
- Fali, megvilágított tábla számokkal és Ammon jelekkel (távoli látásélesség vizsgálatához),
- egyedi optotypek,
- Lea-ábrák (látásélesség vizsgálatához 1 éves kor után),
- Stycar teszt
- Szemvizsgáló tábla (látásélesség vizsgálatához)
- Preferral - looking teszt,
- Színlátás vizsgálatára alkalmas tesztek, ábrák,
- Olvasópróbák, jelek, számok (közeli látóélesség megítélésére),
- Lábstatika, gerincferdülés szűrését támogató vizsgáló eszközök,
- Sestsúly, magasság, testtömeg, haskörfogat, érzékszervek – hangvilla, audiométer stb., az 51/1997. (XII. 18.) NM rendeletben megjelölt laborparaméterek mérését támogató eszközök, doppler, minidoppler, boka-felkar index meghatározását segítő eszközök,
- 24 órás ambuláns vérnyomásmérés (ABPM) szolgáló eszközök,
- Szájüreg, fogazat vizsgálatát szolgáló eszközök,
- Sürgősségi táska.

Fogorvosi alapellátás

- Fogászati/fogszabályozási kezelőegység,
- Bútorzat
- Fogászati kezelőszék,
- Elektrokauter,

A Magyar Falu Program keretében meghirdetett „Önkormányzati tulajdonú ingatlanok fejlesztése, önkormányzati feladatellátáshoz kapcsolódó beszerzések” pályázati kiírás

- Gépi depurátor (UH, szonikus),
- Fogorvosi dolgozószék,
- Viaszmelegítő (pl. Bunsen-égő),
- Fotopolimerizációs lámpa,
- Hőlégmentilizátor vagy autokláv,
- Kézidarab,
- Műszerasztal (gördíthető),
- Kofferdam készlet,
- Endodonciai doboz,
- Gyökérkezelő műszer
- Fogászati tükör,
- Fogászati szonda,
- Fogászati csipesz,
- Foghúzó fogószorozat (pl.:korona és gyökérfogók),
- Foggyökéremelő sorozat,
- Csontkanál,
- Raspatórium
- Csontcsípő,
- Sebészeti olló,
- Sebészi műtőkés/szikenyel,
- Anatómiai csipesz,
- Horgas csipesz,
- Kézi depurátor
- Exkavátor, Fogászati tömőműszerek,
- Matricafeszítő,
- Viaszkés,
- Kramponfogó,
- Érfogó,
- Tűfogó,
- Cementkeverő üveglap és spatula,
- Lenyomatkanál (különbéle).

Belgyógyászat / kardiológia

- Ergometria,
- Holter,
- Kalibrált hangvilla,
- Doppler,
- Holter ABPM,
- Beteg gondozást támogató szoftverrel rendelkező számítógép(ek),
- Tápanyag számító program, számológép, egyéb szemléltető eszközök, betegek számára tápanyag táblázat kivonat, nyersanyag válogatási útmutató, étrend összeállítási útmutató, mintaétrend, receptgyűjtemény, testtömeg index táblázat,
- Antropometriás meghatározás eszközei (testsúly, testmagasság, testkörfogatok, bőrredő mérése),
- Gyors vércukor-meghatározó készülékek,
- Kalibrált hangvilla a neuropathia mérésére,
- Cardiovascularis vizsgálati eszközök (ABPM, mini Doppler, EKG),
- 12 elvezetéses EKG automata kiértékeléssel és vérnyomás mérési lehetőséggel,

A Magyar Falu Program keretében meghirdetett „Önkormányzati tulajdonú ingatlanok fejlesztése, önkormányzati feladatellátáshoz kapcsolódó beszerzések” pályázati kiírás

- Kerékpár ergométer/futószalag,
- Real-time papírregisztráló,
- Resuscitatio és újraélesztés eszközei
- Vérnyomásmérő,
- Pulzoximéter,
- Defibrillátor.

Pszichiátria

Az eszközöket az egészségügyi szolgáltatások nyújtásához szükséges szakmai minimumfeltételekről szóló 60/2003. (X.20.) ESzCsM rendelet alapján kell beszerezni, figyelemmel a szakellátás szintjére.

Rehabilitáció

- Standard kerekesszék,
- Járókeret,
- Bot,
- Kerékpár, ergométer,
- Tréning kerékpár/futópad,
- Légzésfunkciós készülék,
- Ergospirometriás készülék,
- Pulsoxymeter.

Tüdőgyógyászat

- Aeroszol készülék, aeroszol UH-s porlasztó,
- spirometer.

9. számú melléklet

A pályázati kiírásra vonatkozó fontosabb jogszabályok

- 2015. évi CXLIII. törvény a közbeszerzésekről
- 2011. évi. CXCV törvény az államháztartásról
- 2025. évi LXIX. törvény Magyarország 2026. évi központi költségvetéséről
- 2000. évi C. törvény a számvitelről
- 4/2013. (I. 11.) Korm. rendelet az államháztartás számviteléről
- 2011. évi CLXXXIX. törvény Magyarország helyi önkormányzatairól
- 2023. évi C. törvény a magyar építészetről
- 280/2024. (IX. 30.) Korm. rendelet a településrendezési és építési követelmények alapszabályzatáról
- 1988. évi I. törvény a közúti közlekedésről
- 1/1975. (II. 5.) KPM–BM együttes rendelet a közúti közlekedés szabályairól
- 30/1988. (IV. 21.) MT rendelet a közúti közlekedésről szóló 1988. évi I. törvény végrehajtásáról
- 5/2004. (I. 28.) GKM rendelet a helyi közutak kezelésének szakmai szabályairól
- 221/2004. (VII. 21.) Korm. rendelet a vízgyűjtő-gazdálkodás egyes szabályairól
- 93/2012. (V. 10.) Korm. rendelet az utak építésének, forgalomba helyezésének és megszüntetésének engedélyezéséről
- 275/2013. (VII. 16.) Korm. rendelet az építési termék építménybe történő betervezésének és beépítésének, ennek során a teljesítmény igazolásának részletes szabályairól
- Az építési termékek forgalmazására vonatkozó harmonizált feltételek megállapításáról és a 89/106/EGK tanácsi irányelv hatályon kívül helyezéséről szóló európai parlament és a tanács 305/2011/EU rendelet
- 368/2011. (XII. 31.) Korm. rendelet az államháztartásról szóló törvény végrehajtásáról
- 2013. évi V. törvény a Polgári Törvénykönyvről
- 2011. évi CXII. törvény az információs önrendelkezési jogról és az információszabadságról (Infotv.)
- Az Európai Parlament és a Tanács (EU) 2016/679 rendelete (2016. április 27.) a természetes személyeknek a személyes adatok kezelése tekintetében történő védelméről és az ilyen adatok szabad áramlásáról, valamint a 95/46/EK rendelet hatályon kívül helyezéséről (általános adatvédelmi rendelet)
- 2007. évi CXXVII. törvény az általános forgalmi adóról
- 290/2014. (XI. 26.) Korm. rendelet a kedvezményezett járások besorolásáról
- 105/2015. (IV. 23.) Korm. rendelet a kedvezményezett települések besorolásáról és a besorolás feltételrendszeréről
- 191/2009. (IX. 15.) Korm. rendelet az építőipari kivitelezési tevékenységről
- 1995. évi LIII. törvény a környezet védelmének általános szabályairól
- 20/2012. (VIII. 31.) EMMI rendelet a nevelési-oktatási intézmények működéséről és a köznevelési intézmények névhasználatáról
- 78/2003. (XI. 27.) GKM rendelet a játszótéri eszközök biztonságosságáról
- 24/2020. (VII. 3.) ITM rendelet az egyes szórakoztatási célú berendezések, létesítmények és ideiglenes szerkezetek, valamint szórakozási célú sporteszközök biztonságosságáról
- 1997. évi CLV. törvény a fogyasztóvédelemről
- 2011. évi CXC. törvény a nemzeti köznevelésről

A Magyar Falu Program keretében meghirdetett „Önkormányzati tulajdonú ingatlanok fejlesztése, önkormányzati feladatellátáshoz kapcsolódó beszerzések” pályázati kiírás

- 2003. évi CXXV. törvény az egyenlő bánásmódról és az esélyegyenlőség előmozdításáról
- 1999. évi XLIII. törvény a temetőkről és a temetkezésről
- 1998. évi XXVI. törvény a fogyatékos személyek jogairól és esélyegyenlőségük biztosításáról
- 145/1999. (X. 1.) Korm. rendelet a temetőkről és a temetkezésről szóló 1999. évi XLIII. törvény végrehajtásáról
- 1993. évi III. törvény a szociális igazgatásról és szociális ellátásokról
- 5/1990. (IV. 12.) KöHÉM rendelet a közúti járművek műszaki megvizsgálásáról
- 6/1990. (IV. 12.) KöHÉM rendelet a közúti járművek forgalomba helyezésének és forgalomban tartásának műszaki feltételeiről
- 2001. évi LXII. törvény a szomszédos államokban élő magyarokról
- 2007. évi LXXXVI. törvény a villamos energiáról
- 2012. évi CLXXXV. törvény a hulladékról
- 2018. évi CXXXIX. törvény Magyarország és egyes kiemelt térségeinek területrendezési tervéről
- 2017. évi CL. törvény az adózás rendjéről
- Az Európai Parlament és a Tanács (EU) 2019/943 rendelete (2019. június 5.) a villamos energia belső piacáról (átdolgozás) (EGT-vonatkozású szöveg.)
- 225/2015. (VIII. 7.) Korm. rendelet a veszélyes hulladékkal kapcsolatos egyes tevékenységek részletes szabályairól
- 2015. évi LVII. törvény az energiahatékonyságról
- 266/2013. (VII. 11.) Korm. rendelet az építésügyi és az építésüggyel összefüggő szakmagyakorlási tevékenységekről
- 176/2008. (VI. 30.) Korm. rendelet az épületek energetikai jellemzőinek tanúsításáról (Tanúsítási Kormányrendelet)
- 281/2024. (IX. 30.) Korm. rendelet az az építésügyi hatósági eljárásokról és ellenőrzésekről
- 15/1998. (IV. 30.) NM rendelet a személyes gondoskodást nyújtó gyermekjóléti, gyermekvédelmi intézmények, valamint személyek szakmai feladatairól és működésük feltételeiről
- 1/2000. (I.7) SZCSM rendelet a személyes gondoskodást nyújtó szociális intézmények szakmai feladatairól és működésük feltételeiről
- 14/1996. (III. 5.) IKM rendelet lakások és helyiségek bérletére, valamint az elidegenítésükre vonatkozó egyes szabályokról szóló 1993. évi LXXVIII. törvény végrehajtásáról
- 72/2013. (VIII. 27.) VM rendelet a hulladékjegyzékről
- 122/2015. (V. 26.) Korm. rendelet az energiahatékonyságról szóló törvény végrehajtásáról
- 1992. évi XXXIII. törvény a közalkalmazottak jogállásáról szóló
- 257/2000. (XII. 26.) Korm. rendelet a közalkalmazottak jogállásáról szóló 1992. évi XXXIII. törvénynek a szociális, valamint a gyermekjóléti és gyermekvédelmi ágazatban történő végrehajtásáról
- 60/2003. (X. 20.) ESZCSM rendelet az egészségügyi szolgáltatások nyújtásához szükséges szakmai minimum feltételekről
- 2011. évi CXCV. törvény a közszolgálati tisztviselőkről
- 1997. évi XXXI. törvény a gyermekek védelméről és gyámügyi igazgatásról
- 2000. évi II. törvény az önálló orvosi tevékenységről

A Magyar Falu Program keretében meghirdetett „Önkormányzati tulajdonú ingatlanok fejlesztése, önkormányzati feladatellátáshoz kapcsolódó beszerzések” pályázati kiírás

- 62/2011. (VI. 30.) VM rendelet a vendéglátó-ipari termékek előállításának és forgalomba hozatalának élelmiszerbiztonsági feltételeiről
- 369/2013. (X.24.) Korm.rendelet a szociális, gyermekjóléti és gyermekvédelmi szolgáltatók, intézmények és hálózatok hatósági nyilvántartásáról és ellenőrzéséről
- 4/2000. (II. 25.) EüM rendelet a házi orvosi, házi gyermekorvosi és fogorvosi tevékenységről
- 1997. évi CLIX. törvény a fegyveres biztonsági őrsegről, a természetvédelmi és a mezei őrszolgálatról
- 2001. évi LXIV. törvény a kulturális örökség védelméről
- 20/2018. (VII. 9.) EMMI rendelet közművelődési alapszolgáltatások, valamint a közművelődési intézmények és a közösségi színterek követelményeiről
- 145/1999. (X. 1.) Korm. rendelet a temetőkről és a temetkezésről szóló 1999. évi XLIII. törvény végrehajtásáról szóló
- 68/2018. (IV. 9.) Korm. rendelet a kulturális örökség védelmével kapcsolatos szabályokról
- 2012. évi I. törvény a munka törvénykönyvéről
- 1997. évi LXXXIII. törvény a kötelező egészségbiztosítás ellátásairól
- 1997. évi CLIV. törvény az egészségügyről
- 2015. évi CXXIII. törvény az egészségügyi alapellátásról
- 96/2003. (VII. 15.) Korm. rendelet az egészségügyi szolgáltatás gyakorlásának általános feltételeiről, valamint a működési engedélyezési eljárásról
- 4/2009. (III. 17.) EüM rendelet az orvostechikai eszközökről



PÁLYÁZATI KIÍRÁS

**A Magyar Falu Program keretében
„Települési közlekedési és vízelvezetési
infrastruktúra fejlesztése”**

című

alprogramhoz

A pályázati kiírás kódszáma: MFP-TKVI/2026

Tartalomjegyzék

1. Bevezető	3
1.1. A pályázati kiírás indokoltsága és célja	3
1.2. A támogatás céljára felhasználható keretösszeg	3
2. A pályázat benyújtásának feltételei	3
2.1. Pályázók (Jogosultak) köre	3
2.2. Támogatásban nem részesíthetők köre	4
2.3. A pályázat benyújtásának határideje és módja	4
3. A projekt során igényelhető legmagasabb támogatási összeg.....	4
3.1. A támogatás formája	5
4. Támogatható tevékenységek	5
4.1. Önállóan támogatható tevékenységek:.....	5
4.2. Önállóan nem támogatható, választható tevékenységek.....	6
4.3. Nem támogatható tevékenységek.....	8
4.4. ÁFA levonási jog	8
5. Közbeszerzésre vonatkozó információk.....	8
6. Biztosítékok köre.....	8
7. A projekt megvalósításának időtartama	9
7.1. A projekt megkezdése és befejezése	9
7.2. Támogatott tevékenység időtartama	9
7.3. Fenntartási kötelezettség	9
8. A pályázat ellenőrzése	9
8.1. Jogosultsági (formai) kritériumok.....	9
8.2. Tartalmi értékelési szempontok	9
8.3. Hiánypótlás és tisztázó kérdés	10
9. Döntésről való értesítés, Támogatói Okirat kiadásának rendje.....	10
9.1. A támogatás folyósítása	11
9.2. Jogorvoslat	11
10. A támogatás elszámolása és ellenőrzése	11
10.1. Eredménymutatók	11
11. Pályázattal kapcsolatos felvilágosítás	12
12. Nyilvánossággal kapcsolatos követelmények	12
13. Mellékletek	12

1. Bevezető

Az Agrárminisztérium (a továbbiakban: Támogató) pályázatot hirdet a Magyar Falu Program keretében Magyarország területén működő 5000 fő és ez alatti állandó lakosságszámú települések önkormányzatai részére **utak, hidak, járdák kialakítására, fejlesztésére; nyílt- és zárt vízelvezető rendszer felújítására, korszerűsítésére, kialakítására; kapubehajtó; közforgalom előtt el nem zárt parkoló kialakítására, fejlesztésére, valamint helyi közérdekű feladatok ellátásának helyét biztosító önkormányzati tulajdonú ingatlanon, egyéb közterületen szilárd burkolatok kialakítására, fejlesztésére, felújítására.**

A pályázati kiírás elválaszthatatlan részét képezi az „Általános Útmutató a Magyar Falu Program keretében meghirdetett pályázati kiírásokhoz” (a továbbiakban: Útmutató) című dokumentum, amely a pályázati kiírás pontjaihoz tartozó további feltételeket és részleteket tartalmazza.

1.1. A pályázati kiírás indokoltsága és célja

Magyarország Kormányának célja a Magyar Falu Program megvalósítása kapcsán a vidéki települések népességmegtartó és népességnövelő erejének fokozása, valamint a településen élők életminőségének javítása. Ezen céllal összhangban az alprogram vonatkozásában a Kormány célul tűzte ki a vidéki térségek közlekedési infrastruktúrájának fejlesztését, ezáltal a településkép, az alapvető szolgáltatások hozzáférhetőségének javítását.

A vidéki települések épített környezetének infrastrukturális állapota az elmúlt évek fejlesztései ellenére is elmaradnak a városokétól. Szinte valamennyi hazai település esetében beszélhetünk felújításra szoruló önkormányzati útról, hídról, járdáról, vízelvezető rendszerről, kapubehajtóról, parkolókról és önkormányzati tulajdonú ingatlanon, közterületen felújítandó szilárd burkolatról. Az 5000 fő és ez alatti állandó lakosságszámú települések esetében ez hatványozottan igaz. A kisebb településeken a gondos gazdálkodás ellenére sem tudnak forrást biztosítani ezen felújítási munkákra.

1.2. A támogatás céljára felhasználható keretösszeg

A támogatás céljára felhasználható keretösszeg:

10 000 000 000 forint,

amelynek fedezetét a Magyarország 2026. évi központi költségvetéséről szóló 2025. évi LXIX. törvény 1. melléklet XII. Agrárminisztérium fejezet, 20. Fejezeti kezelésű előirányzatok cím, 10. Magyar Falu Program alcím, 2. MFP kistelepülési támogatások jogcímcsoport biztosítja.

2. A pályázat benyújtásának feltételei

2.1. Pályázók (Jogosultak) köre

Jelen pályázati kiírásra pályázatot nyújthatnak be:

- Helyi önkormányzati költségvetési irányító és költségvetési szervek (GFO 321) esetén: azok a települések, ahol az állandó lakosságszám 5000 fő, vagy ez alatti, a 2025. január 1. napján a személyiadat- és lakcímnnyilvántartásért felelős miniszter által vezetett minisztérium által kezelt adatok alapján;

2.2. Támogatásban nem részesíthetők köre

Nem részesülhet támogatásban az a Pályázó, aki:

- Nem felel meg a rendezett munkaügyi kapcsolatok követelményeinek;
- Adósságrendezési eljárás alatt áll;
- Nem felel meg az államháztartásról szóló 2011. évi CXCV. törvény (a továbbiakban: Áht.) 48/B. §-ában meghatározott követelményeknek;
- Nem nyilatkozik az államháztartásról szóló törvény végrehajtásáról szóló 368/2011. (XII. 31.) Korm. rendelet (a továbbiakban: Ávr.) 75. § (2) bekezdés pontjairól;
- A támogatási rendszerből való kizárás hatálya alatt áll;
- A támogatási döntés tartalmát érdemben befolyásoló valótlan, hamis vagy megtévesztő adatot szolgáltatott vagy ilyen nyilatkozatot tett.

2.3. A pályázat benyújtásának határideje és módja

A pályázatot kizárólag elektronikus úton, a Magyar Államkincstár (a továbbiakban: Kincstár) által a Magyar Falu Program végrehajtására létrehozott és üzemeltetett elektronikus felületen keresztül lehet benyújtani. A pályázatot benyújtó önkormányzatnak rendelkeznie kell hivatali kapuval.

A Kincstárral a kapcsolattartás kizárólag hivatali kapun keresztül, elektronikus úton történik. Jelen pályázati kiírás keretében a **pályázatok benyújtására** az alábbi időszakban van lehetőség:

2026. január 15. – 2026. február 16.

A határidő elmulasztása jogvesztéssel jár!

A pályázat módosítására - a hiánypótlás kivételével - a benyújtást követően nincs lehetőség!

További szabályokat az Útmutató 2.3. pontja tartalmaz.

3. A projekt során igényelhető legmagasabb támogatási összeg

Út, híd építése/felújítása esetén	60 000 000 forint
Járda építése/felújítása esetén	15 000 000 forint
Nyílt- és zárt vízelvezető rendszer felújítása, korszerűsítése, kialakítása	60 000 000 forint
Kapubehajtó fejlesztése, kialakítása	60 000 000 forint
Parkoló kialakítása, fejlesztése és/vagy helyi közérdekű feladatok ellátásának helyét biztosító önkormányzati tulajdonú ingatlanon, egyéb közterületen szilárd burkolat kialakítása, fejlesztése, felújítása	30 000 000 forint

A pályázat keretében igényelhető maximális támogatási összegbe beleszámítandó az *önállóan támogatható*; az *önállóan nem támogatható, választható*, költségkorláttal elszámolható járulékos tevékenységek és az *önállóan nem támogatható, kötelezően megvalósítandó* tevékenységekre igényelhető támogatási összeg is.

3.1. A támogatás formája

A Magyar Falu Program keretében nyújtott támogatás vissza nem térítendő, legfeljebb 100%-os támogatási intenzitású előfinanszírozott hazai támogatásnak minősül. A támogatás folyósításának nem feltétele saját forrás biztosítása/rendelkezésre állása.

4. Támogatható tevékenységek

4.1. Önállóan támogatható tevékenységek:

- az önkormányzat vagy a Magyar Állam tulajdonában és a nemzeti park vagyongazdálkodásában lévő belterületi és/vagy külterületi utak¹ építése², ezen belül utak kialakítása, átépítése, felújítása vagy korszerűsítése és a 7. számú melléklet szerinti műszaki tartalmú portalanítása³;
- önkormányzati tulajdonban lévő belterületi és/vagy külterületi hidak építése, felújítása, korszerűsítése;
- az önkormányzat vagy a Magyar Állam tulajdonában lévő belterületi és/vagy külterületi ingatlanokon új, szilárd burkolatú, bárki által korlátozás nélkül használható közterületi járdák⁴ építése, javítása, felújítása (anyag - például: térkő, zsaluanyag, stb. – és/vagy munkadíj);
- az önkormányzat vagy a Magyar Állam tulajdonában lévő belterületi és/vagy külterületi utak⁵, járdák, hidak és kerékpárforgalmi létesítmények környezetében elhelyezkedő nyílt- és zárt vízelvezető rendszerek felújítása, korszerűsítése, kialakítása;
- az önkormányzat vagy a Magyar Állam tulajdonában lévő belterületi és/vagy külterületi utakhoz kapcsolódó kapubehajtók⁶ fejlesztése, kialakítása, felújítása;
- közterületen lévő közforgalom elől el nem zárt parkolók kialakítása, fejlesztése, felújítása és/vagy önkormányzat tulajdonában lévő helyi közérdekű feladatok ellátásának helyét biztosító belterületi és/vagy külterületi ingatlanokon, egyéb közterületeken (például: iskola, közpark, egészségház, faluház/polgármesteri hivatal, közösségi színtérként nevesített ingatlan) szilárd burkolatok kialakítása, fejlesztése, felújítása (anyag - például: térkő, zsaluanyag, stb., munkadíj). Parkolót érintő tevékenység esetében, amennyiben az magántulajdonon érint és a kialakítás, fejlesztés, felújítás indokolt és szükséges, csak a Támogató külön vizsgálata alapján lehetséges.

¹ Jelen pályázati kiírás keretében út fogalma csak a járművek közlekedésére szolgáló közútra vonatkozik (tehát csak gyalogos és/vagy kerékpárral történő közlekedésre szolgáló közútra nem vonatkozik).

² Az utak építésének, forgalomba helyezésének és megszüntetésének engedélyezéséről szóló 93/2012. (V. 10.) Korm. rendelet 2. § 7. pontja szerinti út építése fogalmának megfelelően

³ Lásd Útmutató fogalomjegyzék és a pályázati kiírás 7. számú melléklete

⁴ A közúti közlekedés szabályairól szóló 1/1975. (II. 5.) KPM–BM együttes rendelet szerint a járda: az útnak a gyalogosok közlekedésére szolgáló – az úttesttől szintkülönbséggel, kiemelt szegéllyel, vagy más látható módon elhatárolt – része; a gyalogút azonban nem járda.

⁵ Jelen pályázati kiírás keretében út fogalma csak a járművek közlekedésére szolgáló közútra vonatkozik.

⁶ Út menti magántulajdonú és magánhasználatú ingatlan megközelítését, közúti kapcsolatait biztosító terület, melyet közforgalom nem vesz igénybe. A kapcsolódó területen belül legfeljebb 30 várakozóhely lehet (e-UT 03.02.21 :2004 Közutak melletti ingatlanok, kiszolgáló létesítmények útsatlakozása).

Egy pályázó kizárólag egy pályázatot nyújthat be a jelen pályázati kiírás keretében. A pályázó kizárólag egy önállóan támogatható tevékenységre, de több megvalósítási helyszínre igényelhet támogatást. Több önkormányzat nem nyújthat be együttesen pályázatot.

A meglévő nyílt- és zárt vízelvezető rendszer(ek) felújítása, korszerűsítése keretében, olyan tevékenység támogatható, amely által magasabb műszaki minőség jön létre. A meglévő nyílt- és zárt vízelvezető rendszer(ek) esetében önmagában az árok és az áteresztisztítása nem tekinthető felújításnak, korszerűsítésnek, mivel az településüzemeltetési feladatnak minősül, és jelen pályázati kiírás keretében önállóan támogatható tevékenység keretében nem támogatható. Csak abban az esetben támogatható, ha az a felújítással, korszerűsítéssel, kialakítással (önállóan támogatható tevékenység) összefüggésben történik.

Amennyiben a közforgalom elől el nem zárt parkolók magántulajdonban vannak, abban az esetben a pályázónak indoklással ellátott nyilatkozatot szükséges benyújtani az ingatlan tekintetében.

4.2. Önállóan nem támogatható, választható tevékenységek

Önállóan nem, csak a 4.1. pontban felsorolt tevékenységekkel **együtt** támogatható tevékenységek:

4.2.1. A pályázati kiírás valamennyi, önállóan támogatható tevékenységeinek megvalósítása érdekében szükséges és nélkülözhetetlen, a fejlesztéssel érintett szakaszához közvetlenül kapcsolódó tevékenység/ek, ideértve:

- a) zöldterület rekonstrukció, átalakítási munkák;
- b) komplex terület-előkészítési munkák (pl. bontás, tereprendezés, kármentesítés, lőszermentesítés, régészeti feltárás, balesetveszélyes útszakaszok közlekedésbiztonsági fejlesztése, balesetveszélyes ívek korrekciója, rézsűk, útpadka, szegély kialakítása);
- c) eszközbeszerzés (szükséges forgalombiztonsági eszközök, berendezések);
- d) a kivitelezést segítő ideiglenes forgalomirányító berendezések, forgalomelterelés költsége;
- e) fejlesztéssel érintett területen elhelyezkedő és a beruházás során sérült árok - és áteresztisztítása (ebbe nem tartozik bele az árok és az áteresztisztítása, amely településüzemeltetési feladatnak minősül).

4.2.2. A pályázati kiírás 4.1. pontja alapján kiválasztott, útépítés, hídépítés, illetve felújítás; kapubehajtók, parkolók kialakítása, fejlesztése; helyi közérdekű feladatok ellátásának helyét biztosító ingatlanon, egyéb közterületen szilárd burkolat kialakítása, fejlesztése, felújítása, mint önállóan támogatható tevékenység megvalósítása érdekében szükséges és nélkülözhetetlen, közvetlenül kapcsolódó tevékenység/ek, ideértve:

- a) a fejlesztéssel érintett út(szakasz) műtárgyainak⁷ felújítása, korszerűsítése;
- b) a fejlesztéssel érintett útszakasz, híd létesítmény tartozékainak felújítása, korszerűsítése, forgalomtechnikai létesítmények felújítása, korszerűsítése (pl. jelzőtábla, jelzőlámpa cseréje, útburkolati jelek kialakítása, gyalogosvédő létesítmények felújítása);

⁷ Lásd Útmutató fogalomjegyzék

- c) a fejlesztéssel érintett útszakasz, híd által közvetlenül érintett területen, a beruházás során sérült felület helyreállítása, tisztítása (ide nem értve, ha az érintett területen egyéb állami forrásból valósult meg a projekt, ami esetében még fenntartási időszak van);
- d) a fejlesztéssel érintett út, híd esetén a fejlesztéssel érintett területen lévő gyalogos-átkelőhelyek megvilágítását biztosító eszközök beszerzése és elhelyezése;
- e) nyílt- és zárt vízelvezető rendszer felújítása, korszerűsítése, kialakítása az alábbi korlátozás figyelembevételével: a nyílt- és zárt vízelvezető rendszer felújítása, korszerűsítése, kialakítása a támogatással érintett útszakasz hosszáig vagy az útszakaszhoz legközelebb lévő befogadóig lehetséges azzal, hogy a vízelvezetés hossza a támogatással érintett útszakasz kétszerese lehet;
- f) sárrázó építése, felújítása az utak építésének, forgalomba helyezésének és megszüntetésének engedélyezéséről szóló 93/2012. (V. 10.) Korm. rendelet 2. § 9. pontja szerint.

4.2.3. A pályázati kiírás 4.1. pontja alapján **kiválasztott nyílt- és zárt vízelvezető rendszer kialakítása, felújítás**, mint önállóan támogatható tevékenység megvalósítása érdekében szükséges és nélkülözhetetlen, közvetlenül kapcsolódó tevékenység/ek, ideértve:

- a) a fejlesztéssel érintett út(szakasz) műtárgyainak⁸ felújítása, korszerűsítése;
- b) a fejlesztéssel érintett útszakasz, híd létesítmény tartozékainak felújítása, korszerűsítése, forgalomtechnikai létesítmények felújítása, korszerűsítése (pl. jelzőtábla, jelzőlámpa cseréje, útburkolati jelek kialakítása, gyalogosvédő létesítmények felújítása);
- c) a fejlesztéssel érintett útszakasz, híd által közvetlenül érintett területen, a beruházás során sérült felület helyreállítása, tisztítása (ide nem értve, ha az érintett területen egyéb állami forrásból valósult meg a projekt, ami esetében még fenntartási időszak van);
- d) a fejlesztéssel érintett út, híd esetén a fejlesztéssel érintett területen lévő gyalogos-átkelőhelyek megvilágítását biztosító eszközök beszerzése és elhelyezése;

4.2.4. A pályázati kiírás 4.1. pontja alapján **kiválasztott, járda építése/felújítása**, mint önállóan támogatható tevékenység megvalósítása érdekében szükséges és nélkülözhetetlen, közvetlenül kapcsolódó tevékenység/ek, ideértve:

- a) a fejlesztéssel érintett járda műtárgyainak felújítása, korszerűsítése;
- b) a fejlesztéssel érintett járdaszakasz tartozékainak felújítása, korszerűsítése, forgalomtechnikai létesítmények felújítása, korszerűsítése (pl. jelzőtábla, jelzőlámpa cseréje, útburkolati jelek kialakítása, gyalogosvédő létesítmények felújítása);
- c) a fejlesztéssel érintett járda által közvetlenül érintett területen, a beruházás során sérült felület helyreállítása;
- d) a fejlesztéssel érintett járda esetén a megvilágításához kapcsolódó beszerzések közül kizárólag a járda egyenes irányú folytatásaként elhelyezkedő kijelölt gyalogos-átkelőhelyek biztonságát fokozó megvilágítások beszerzése és elhelyezése.

⁸ Lásd Útmutató fogalomjegyzék

4.2.5. Költségkorláttal elszámolható járulékos tevékenységek

Az alábbi tevékenységekhez kapcsolódó költségek a projekt teljes összegének **legfeljebb 7%-áig számolhatóak el:**

- projekt-előkészítési, tervezési tevékenységek (például: pályázati dokumentáció összeállítása, műszaki/építési tervdokumentáció elkészítése, tervezés, engedélyezés, hatósági eljárások költségének megfizetése, szakértői vélemény költségének megfizetése);
- közbeszerzési eljárás lefolytatása során felmerülő tevékenységek költségeinek kifizetése (közbeszerzési dokumentáció összeállítása, közbeszerzési tanácsadói tevékenység, közbeszerzési eljárás díja);
- a megvalósításhoz kapcsolódó tevékenységek (például: műszaki ellenőrzés, projektmenedzsment költségének megfizetése);
- az Arculati Kézikönyv, valamint az Útmutató szerinti tájékoztatás, nyilvánosság biztosításának költségei (**önállóan nem támogatható, kötelezően megvalósítandó tevékenység**).

4.3. Nem támogatható tevékenységek

A pályázati kiírás keretében a 4.1. - 4.2.5. pontokban meghatározott tevékenységeken **túlmenően más tevékenység nem támogatható**, különös tekintettel az Útmutató 5.3. pontjában foglaltakra, továbbá:

- a 4.2.5. pontban meghatározott tevékenységen túli kommunikációs költségek (például: weblap létrehozása; weblap üzemeltetési költségeinek kifizetése; domain díj megfizetése, stb.);
- olyan támogatási tevékenység, amelyre a Pályázó korábban már költségvetési támogatást kapott, és a fenntartási idő még nem telt le.

A támogatható tevékenységekhez kapcsolódóan nem elszámolható költségnek minősül mindazon költség, amely nem kapcsolódik jelen pályázati kiírás önállóan támogatható, valamint önállóan nem támogatható, választható tevékenységeit és járulékos tevékenységeit tartalmazó pontjaiban szereplő tevékenységekhez, különösen az Útmutató 5.3. pontjában meghatározott költségek.

4.4. ÁFA levonási jog

A pályázatnak tartalmaznia kell az igényelt költségvetési támogatás általános forgalmi adót is tartalmazó összegét és a levonható, visszaigényelhető általános forgalmi adó összegét is.

További szabályokat az Útmutató 2.6. pontja tartalmazza.

5. Közbeszerzésre vonatkozó információk

A költségvetési támogatások felhasználása során – amennyiben a közbeszerzésekről szóló 2015. évi CXLI. törvény (a továbbiakban: Közbeszerzési törvény) szerinti feltételek fennállnak – közbeszerzési eljárás lefolytatása szükséges. Az irányadó, jogszabályban meghatározott kötelezettségek megállapítása és betartása a Pályázó, illetve a Kedvezményezett feladata.

6. Biztosítékok köre

Támogató az Ávr. 84. § (1) bekezdés c) pontja alapján a biztosíték kikötésétől eltekint.

7. A projekt megvalósításának időtartama

7.1. A projekt megkezdése és befejezése

Jelen pontot az Útmutató 3.4. pontja tartalmazza.

7.2. Támogatott tevékenység időtartama

Az utat, hidat, járdát, nyílt- és zárt vízelvezető rendszert érintő támogatott tevékenység időtartama a pályázati kiírás közzétételének napjától számított **legfeljebb 18 hónap**, de legkésőbb **2027. június 15.**⁹

A kapubehajtót, parkolót és helyi közérdekű feladatok ellátásának helyét biztosító önkormányzati tulajdonú ingatlanon, egyéb közterületen szilárd burkolatokat érintő támogatott tevékenység időtartama a pályázati kiírás közzétételének napjától számított **legfeljebb 24 hónap**, de legkésőbb **2027. december 15.**¹⁰

További szabályokat az Útmutató 3.3. pontja tartalmaz.

7.3. Fenntartási kötelezettség

A beruházás vonatkozásában fenntartási kötelezettség – a portalanítás kivételével – a támogatott tevékenység utolsó napját követő **öt évig áll fenn.**

Az utak portalanítása beruházás esetén fenntartási kötelezettség a támogatott tevékenység utolsó napját követő **három évig áll fenn.**

A fejlesztés eredményeként kialakított, felújított önkormányzati tulajdonú ingatlanon lévő közforgalom előtt el nem zárt parkoló használata a fenntartási időszak végéig **nem lehet díjköteles.**

További szabályokat az Útmutató 10. pontja tartalmaz.

8. A pályázat ellenőrzése

8.1. Jogosultsági (formai) kritériumok

- a pályázat (elektronikus benyújtó felület) valamennyi rovata ki van töltve, és minden kérdésre választ ad;
- a pályázat benyújtására jogosult a jelen pályázati kiírás 4.1. pontja szerinti tevékenységek megvalósítására nyújtotta be a pályázatot;
- a kötelező nyilatkozatok megtételre kerültek, azok hitelesek, teljes körűek és nem valótlan tartalmúak;
- a kötelezően csatolandó mellékletek megfelelő tartalommal és határidőben benyújtásra kerültek.

8.2. Tartalmi értékelési szempontok

A döntést megalapozó főbb értékelési szempontok:

⁹ A támogatott tevékenység időtartama az az időtartam, amely alatt kiállított számlák elszámolhatóak, a megvalósítás lehet ennél rövidebb.

¹⁰ A támogatott tevékenység időtartama az az időtartam, amely alatt kiállított számlák elszámolhatóak, a megvalósítás lehet ennél rövidebb.

- a Pályázó adóerő-képessége, melyet a *Magyarország 2025. évi központi költségvetéséről szóló 2024. évi XC. törvény 2. melléklet II. Támogatások megállapításának, felhasználásának és elszámolásának szabályairól* szóló cím, 1.3.1. pontja szerint kell figyelembe venni;
- a fejlesztés megvalósításának helye a *kedvezményezett járások besorolásáról* szóló 290/2014. (XI. 26.) Korm. rendelet alapján;
- a fejlesztés megvalósításának helye a *kedvezményezett települések besorolásáról és a besorolás feltételrendszeréről* szóló 105/2015. (IV. 23.) Korm. rendelet alapján;
- a pályázat indokoltsága, célja, részletes szakmai tartalma, komplexitása, viszonya más korábbi és tervezett települési fejlesztésekkel;
- Magyar Falu Program céljához való viszonya, területi kiegyenlítettség érvényesítése;
- a Pályázóval szemben visszafizetési kötelezettséget állapított meg a Támogató az Arculati Kézikönyvben foglalt követelmények megsértése miatt;
- a Pályázó részére korábban kibocsátott Támogatói Okiratot a Támogató visszavonta.

8.3. Hiánypótlás és tisztázó kérdés

A befogadott pályázatok jogosultsági (formai) értékelését a Kincstár végzi. Ha a pályázat hiányos, hibás, úgy a Kincstár **1 alkalommal** hiánypótlásra történő felszólítást bocsát ki, amennyiben a hiba, hiány jellegénél fogva javítható, pótolható. A Pályázó a hiánypótlást a hiánypótlási felhívásnak a Pályázó hivatali kapuján keresztül történő kézbesítését követően legfeljebb **6 munkanapon belül** elektronikus úton köteles teljesíteni az elektronikus felületen keresztül.

A határidőn túl beérkezett hiánypótlást a Támogató nem köteles figyelembe venni, így a Támogató a pályázatot elutasíthatja, vagy döntését a határidőben beérkezett dokumentumok alapján hozza meg.

A további szabályokat az Útmutató 2.9. és 2.10. pontjai tartalmazzák.

9. Döntésről való értesítés, Támogatói Okirat kiadásának rendje

A Támogató a benyújtott pályázat támogathatóságáról a pályázat benyújtására nyitva álló határidőt követő **60 napon belül dönt**, amely határidőbe nem számít bele a hiánypótlás és a tisztázó kérdés kiküldésétől annak megválaszolásáig terjedő időszak. A Támogató döntéséről a Kincstár elektronikus úton, a Pályázó hivatali kapuján keresztül, a döntés meghozatalát követő **5 munkanapon belül értesíti** a Pályázót.

Amennyiben a Támogatói Okirat kiállításának feltétele valamilyen, a jelen pályázati kiírás szerint kötelező dokumentum benyújtása, a Pályázónak a Támogató döntéséről szóló értesítés kézbesítését követő 30 napon belül szükséges azt benyújtania. A kért dokumentumok hiányában a Támogatói Okirat kiállítására nem kerülhet sor, a pályázat elutasításra kerül.

További szabályokat az Útmutató 2.11. pontja tartalmaz.

9.1. A támogatás folyósítása

A megítélt támogatási összeget a Kincstár a Támogatói Okirat hatálybalépését követő **5 munkanapon belül** átutalja a Kedvezményezett nevére szóló, a pályázatban megadott bankszámlaszámra.

Felhívjuk a figyelmet, hogy az 50 millió forintot meghaladó összegű támogatás kizárólag a kincstárnál vezetett fizetési számlára folyósítható. Nyertes pályázat esetén szükséges kincstári számla megléte, mivel az a Támogatói Okirat kiállításának feltétele.

A támogatás folyósítására a 2026. évben kerül sor.

9.2. Jogorvoslat

Az Ávr. 102/D. § (1) bekezdését a kizárólag hazai forrás terhére nyújtott, pályázati úton biztosított költségvetési támogatás esetén a költségvetési támogatás államháztartáson kívüli igénylője vagy kedvezményezettje tekintetében kell alkalmazni, így kifogás benyújtására nincs lehetőség.

10. A támogatás elszámolása és ellenőrzése

A Támogatói Okiratban foglaltak végrehajtásának és a vállalt kötelezettségek teljesítésének ellenőrzését a Kincstár végzi. A Kedvezményezettnek a támogatás felhasználásával kapcsolatosan ellenőrzés-tűrési és adatszolgáltatási kötelezettsége van.

A megítélt támogatás felett a Kedvezményezett rendelkezik és felelős annak jogszerű felhasználásáért.

A Kedvezményezett a támogatás felhasználásáról elkülönített, naprakész nyilvántartást vezet.

Az elszámolás benyújtásának határideje a projekt befejezését **követő 60. nap, ami legfeljebb a támogatott tevékenység határidejét követő 60. nap.**

További szabályokat az Útmutató 5. pontja tartalmazza.

10.1. Eredménymutatók

A projekt befejezésekor az elszámolás részeként a Kedvezményezettnek adatközlés céljából az alábbi adatokról kell információt szolgáltatni:

Eredménymutató neve	Mértékegység
A fejlesztés keretében létrehozott új utak hossza	m
A fejlesztés keretében létrehozott új hidak hossza	m
A fejlesztés keretében létrehozott új járdák hossza	m
A fejlesztés keretében felújított utak hossza	m
A fejlesztés keretében felújított hidak hossza	m
A fejlesztés keretében felújított járdák hossza	m
A fejlesztés keretében portalanított út hossza	m
A fejlesztéssel megvalósult közlekedésbiztonsági elemek száma	db
A fejlesztett zöldterület (rekonstrukció, átalakítás) nagysága	m ²
Nyílt- és zárt vízelvezető rendszer felújítása, korszerűsítése hossza	m
Nyílt- és zárt vízelvezető rendszer kialakítása hossza	m

A fejlesztés keretében fejlesztett, felújított kapubehajtó hossza	m
A fejlesztés keretében kialakított új kapubehajtó hossza	m
A fejlesztés keretében felújított, fejlesztett parkoló nagysága	m ²
A fejlesztés keretében kialakított új parkoló nagysága	m ²
A fejlesztés keretében felújított, fejlesztett szilárd burkolat nagysága	m ²
A fejlesztés keretében kialakított szilárd burkolat nagysága	m ²

11. Pályázattal kapcsolatos felvilágosítás

A Kincstár és annak területi szerve személyes, elektronikus és telefonos ügyfélszolgálatot tart fenn. Magyar Államkincstár Központi Ügyfélszolgálat

telefon: 1811

külföldről: +36-1-327-3308

e-mail: mfp@allamkincstar.gov.hu

A vármegyei igazgatóságok állampénztári irodáinak nyitvatartási ideje és elérhetőségei:

<https://www.allamkincstar.gov.hu/hu/ugyfelszolgalatok/szolgaltatasok-megyenkent/73>

12. Nyilvánossággal kapcsolatos követelmények

A nyilvánossággal kapcsolatos követelményeket az Arculati Kézikönyv tartalmazza, amely az alábbi oldalról tölthető le: <https://kormany.hu/agrarminiszterium/magyarfaluprogram>

13. Mellékletek

A kitöltendő mellékletek szövegezését formai és tartalmi módosítás nélkül kell kitölteni és aláírni!

Figyelem! A csatolandó mellékleteket kizárólag PDF formátumban áll módunkban elfogadni!

1. sz. melléklet: A pályázat benyújtásakor szükséges mellékletek becsatolásáról szóló tájékoztatás
2. sz. melléklet: Nyilatkozat kizáró okokkal kapcsolatban
3. sz. melléklet: Üzemeltetésről szóló nyilatkozat
4. sz. melléklet: A pályázat benyújtása során alkalmazandó ügyi műszaki előírások (UME) ismertetése
5. sz. melléklet: A pályázati kiírásra vonatkozó fontosabb jogszabályok
6. sz. melléklet: Nyilatkozat földút portalanítása esetén a pályaszerkezeti típusról
7. sz. melléklet: Műszaki leírás a földutak portalanításához

1. számú melléklet

A pályázat benyújtásakor a következő mellékleteket szükséges csatolni PDF formátumban.

I. Építési/műszaki/költségvetési dokumentáció:

A vonatkozó utügyi műszaki előírásokban és a tevékenységekre vonatkozó jogszabályokban meghatározottak alapján, az építéshez, felújításhoz, engedélyeztetéshez, korszerűsítéshez szükséges, a fejlesztés típusától függő és részletezettségű tervek, amelyek alapján a kivitelezés elvégezhető. **A pályázati kiírás azokat a tervrészeket, dokumentumokat sorolja fel, amelyeket az elkészült dokumentációkból a pályázat elbírálásához csatolni kell.**

- a.) Megfelelő jogosultsággal¹¹ (KÉ-K, KÉ-korlátozott, VZ, VZ-TEL, VZ-TER, HT) rendelkező **tervező** (a továbbiakban: tervező) által készített **tervdokumentáció és műszaki leírás**, mely a tervezett beruházást a megértéshez szükséges részletezettséggel teljeskörűen ismerteti. A tervdokumentációnak/műszaki leírásnak tartalmaznia kell a **fejleszteni kívánt út/híd/járda/nyílt- és zárt vízvezető rendszer/kapubejáró hosszát méterben és parkoló, szilárd burkolat nagyságát négyzetméterben (kötelező).**

A jelenlegi és a tervezett állapot bemutatása is szükséges. (kötelező)

Amennyiben KÉ-korlátozott jogosultságú tervező készíti az építési dokumentációt, úgy a tervezőnek a kamarai névjegyzékbe vételéről szóló döntéssel szükséges igazolni a tervezői jogosultságát.

Amennyiben a tervdokumentáció és műszaki leírás a pályázati kiírás megjelenésétől számított 6 hónapnál régebbi, akkor csatolni szükséges a tervező nyilatkozatát arra vonatkozóan, hogy fenntartja-e a műszaki dokumentációban foglaltakat, azok alkalmazhatóak-e a jelen pályázati kiírásra.

A műszaki leírásra vonatkozó előírásokat az Útmutató 2.7. pontja tartalmazza.

- b.) **Engedély-** (építési és/vagy vízjogi létesítési és/vagy közlekedési hatósági engedély és/vagy) **vagy bejelentés köteles tevékenység** esetén azon iratok benyújtása szükséges, melyek az (engedélyezési) eljárás megindítása során is csatolásra kerültek.

- **Az engedélyezési tervdokumentáció, illetve a bejelentésköteles tevékenységgel kapcsolatos dokumentumok közül legalább a következők:** a tervezett beruházást bemutató **helyszínrajz(ok), mintakeresztszelvény(ek), hossz-szelvény(ek), változási vázrajz** (az adott tevékenységre vonatkozó jogszabályokban meghatározott esetekben és léptékek/méretarányok szerint). A helyszínrajz és mintakeresztszelvény(ek) (szükség esetén a hossz-szelvény) mindegyikét szükséges benyújtani **(kötelező)**.

- Engedélyköteles tevékenység esetén a pályázathoz elegendő az engedélyezési eljárás megindítását igazoló dokumentumot csatolni, viszont amennyiben a pályázat benyújtásakor rendelkezésre áll a **véglegessé vált engedély és a kapcsolódó záradékolt dokumentáció**, úgy azt szükséges csatolni (amennyiben releváns).

- c.) **Nem engedélyköteles vagy bejelentésköteles építési tevékenység** esetén az alábbi dokumentumok csatolása szükséges:

- **tervezői nyilatkozat** vagy hatósági szolgáltatás keretében megigényelt, az illetékes közlekedési, építésügyi hatóság által kiadott **hatósági igazolás** benyújtása szükséges arra vonatkozóan, hogy a fejlesztés nem engedély- vagy bejelentésköteles (nem szükséges hatósági engedély) és megfelel a településrendezési és építési követelmények **alapszabályzatáról** szóló 280/2024. (IX. 30.) Korm. rendelet (TÉKA), a helyi építési szabályzatnak, valamint örökségvédelmi és településképi előírásoknak **(kötelező)**;

¹¹ A tervező jogosultságát a Pályázó a következő elérhetőségen ellenőrizheti: <https://mmk.hu/kereses/tagok>

- a jelenlegi tényleges állapotról készített **állapotfelvétel, vázlatrajz, helyszínrajz (kötelező)**.
- d.) Egy darab **árajánlat/árazott költségvetés/költségbecslés** melyben egyértelműen beazonosítható módon, egymástól elkülönítetten és két külön kategóriára bontva kerülnek feltüntetésre az önállóan támogatható és az önállóan nem támogatható tevékenységek (kötelező).
Az árajánlatra vonatkozó feltételeket az Útmutató 2.5. pontja tartalmazza.
- e.) Tervezői **nyilatkozat műemléki védelemről (kötelező)**.
- f.) A meglévő állapotot bemutató **fotódokumentáció (kötelező)**.
- g.) Tervezői nyilatkozat, amennyiben a portalanítás esetében eltérnek a 7. számú mellékletben felsorolt pályaszerkezet típustól **(amennyiben releváns)**.

Egyéb dokumentumok:

- h.) A fejleszteni kívánt ingatlan¹² vonatkozásában a 30 napnál nem régebbi, elektronikus ingatlan-nyilvántartási (E-ING) rendszerből lekérdezett elektronikus **tulajdoni lap másolata** (valamennyi fejlesztéssel érintett helyrajzi szám tekintetében) **(kötelező)**.
- i.) Eszközök beszerzése esetén **egy darab árajánlat**. Az árajánlattal kapcsolatos további szabályokat az Útmutató 2.5. pontja tartalmazza **(amennyiben releváns)**.
- j.) A fenntartó **fenntartásra vonatkozó együttműködési nyilatkozata** a fenntartási időszakokra vonatkozóan **(amennyiben releváns)**.
- k.) **Hozzájáruló nyilatkozatok** (beruházással érintett ingatlan eltérő tulajdonosa és/vagy vagyongekezelője és/vagy fenntartója esetén), vagy megállapodások. A munkavégzéshez szükséges, a vagyongekezelő vagy a tulajdonosi joggyakorló által kiadott közútkezelői és tulajdonosi hozzájárulás (amennyiben releváns).
A pályázat benyújtásakor legalább a hozzájárulás iránti kérelem benyújtásának igazolása szükséges, viszont a **hozzájárulás megléte a Támogatói Okirat kibocsátásának feltétele! (amennyiben releváns)**
A Magyar Állam tulajdonában és a Magyar Közút Nonprofit Zrt. vagyongekezelésében lévő útszakaszok esetén a szükséges nyilatkozatok az alábbi elérhetőségen megtalálhatóak:
Tulajdonosi hozzájárulás: <https://internet.kozut.hu/ugyfelszolgalat/tulajdonosi-vagyongekezeloi-nyilatkozatok/>
Közútkezelői hozzájárulás: <https://internet.kozut.hu/ugyfelszolgalat/kozutkezeloi-hozzajarulasok/>
Amennyiben a fejleszteni kívánt ingatlan (parkoló) magántulajdonban van, abban az esetben a pályázónak indoklással ellátott nyilatkozatot szükséges benyújtani a Támogató részére az ingatlan tekintetében. Továbbá a pályázónak szükséges csatolni az érintett magántulajdon tulajdonosával kötött megállapodást vagy egy nyilatkozatot, amely kimondja, hogy a pályázat nyertessége esetén az ingatlan érintő fejlesztéshez hozzájárul, valamint a fenntartási idő alatt nem idegeníti el az érintett ingatlant **(amennyiben releváns)**.
- l.) Jelen pályázati kiírás **2. számú melléklete szerinti nyilatkozat** – „Nyilatkozat kizáró okokkal kapcsolatban” **(kötelező)**.
- m.) Jelen pályázati kiírás **3. számú melléklete szerinti nyilatkozat** – „Üzemeltetésről szóló nyilatkozat” **(kötelező)**.

¹² Út, híd, járda, nyílt- és zárt vízelvezető rendszer, kapubehajtó, parkoló és közérdekű feladatok ellátásának helyét biztosító önkormányzati tulajdonú ingatlan, egyéb közterület esetén az önkormányzati tulajdonra vonatkozó feltételnek a támogatási kérelem benyújtásának időpontjától a fenntartási kötelezettség utolsó napjáig fenn kell állnia.

- n.) Jelen pályázati kiírás **6. számú melléklete szerinti nyilatkozat** – „Nyilatkozat földút portalanítása esetén a pályaszerkezeti típusról” (kötelező).
- o.) **Aláírási címpéldány (kötelező).**

Felhívjuk a figyelmet arra, hogy az útügyi műszaki előírásoknak való megfelelésről szóló **műszaki ellenőri nyilatkozat** benyújtása az **elszámolás benyújtásakor kötelező** (engedélyköteles és nem engedélyköteles beruházások esetén egyaránt)!

II. A Pályázónak az elektronikus benyújtó felületen, elektronikusan kötelező nyilatkozni arról, hogy:

- a pályázati dokumentációban foglalt adatok, információk és dokumentumok teljes körűek, valóságosak és hitelesek;
- nem áll fenn harmadik személy irányában olyan kötelezettsége, amely a költségvetési támogatás céljának megvalósulását megghiúsíthatja;
- kettős finanszírozás fenn áll-e;
- a támogatás folyósítását milyen bankszámlaszámra kéri;
- a pályázat tekintetében ÁFA levonási joggal rendelkezik-e;
- ha a támogatott tevékenység hatósági engedélyhez kötött, annak megvalósításához szükséges hatósági engedélyeket a támogatott tevékenység megvalósítására vonatkozó beszámolóval egyidejűleg megküldi a támogatónak;
- nem áll fenn az Áht. 48/B. §-ában és 50. §-ában megjelölt kizáró okok egyike sem;
- nem áll adósságrendezési eljárás alatt;
- a pályázati kiírás közzététele előtt az építési tevékenységet és az eszközbeszerzéseket nem kezdte meg;
- nyertes pályázat esetén vállalja, hogy a településen a tájékoztatás, nyilvánosság biztosítása céljából kommunikációs eszközt helyez ki;
- a pályázatban tehermentes, vagy legfeljebb a Magyar Állam javára terhelt ingatlanon megvalósuló beruházásra, felújításra igényel támogatást
- kapubehajtókat érintő tevékenységek esetében arról, hogy a kapubehajtókhoz kapcsolódó magánterületek tulajdonosainak a hozzájárulási nyilatkozata rendelkezésre áll (amennyiben releváns).

2. számú melléklet

Nyilatkozat kizáró okokkal kapcsolatban

Alulírott(név) a(Pályázó) képviselőjében eljárva nyilatkozom, hogy az agrárminiszter által, a Magyar Falu Program keretében meghirdetett „*Települési közlekedési és vízelvezetési infrastruktúra fejlesztése*” című pályázati kiírásban foglaltakat megismertem, a projekt megvalósítását vállalom.

Büntetőjogi felelősségem tudatában kijelentem, hogy az általam képviselt Pályázó tekintetében nem állnak fenn az államháztartásról szóló törvény végrehajtásáról szóló 368/2011. (XII. 31.) Korm. rendelet 81. §-ában meghatározott kizáró okok.

Kelt:, 2026. (hónap) (nap)

.....
Pályázó képviselőjére jogosult személy aláírása
Ph.

3. számú melléklet

Üzemeltetésről szóló nyilatkozat

Alulírott.....(név) a (Pályázó) képviselőjében eljárva a(z).....tevékenység(ek) tekintetében benyújtott támogatási kérelem kapcsán az államháztartásról szóló törvény végrehajtásáról szóló **368/2011. (XII. 31.) Korm. rendelet (a továbbiakban: Ávr.) 75.§ (2) bekezdés i) pontja** alapján az alábbi nyilatkozatokat teszem:

1.	A Pályázó az alábbiak szerinti nyilatkozatot teszi az Ávr. 75. § (2) bekezdés i) pontja alapján:	
	1.1	a Pályázó az államháztartás alrendszereibe tartozó szervezet ¹³ : <input type="checkbox"/> igen <input type="checkbox"/> nem
	1.2	a támogatott tevékenység beruházás ¹⁴ : <input type="checkbox"/> igen <input type="checkbox"/> nem
	1.3	az elkészült létesítményt: ¹⁵ <input type="checkbox"/> saját maga üzemelteti <input type="checkbox"/> más üzemelteti <input type="checkbox"/> nem releváns,
	1.4	üzemeltető megnevezése, amennyiben az elkészült létesítményt más üzemelteti:
	1.5	a várható üzemeltetési költségek a fenntartási időszak alatt ¹⁶ : Ft, azaz Forint.
	1.6	a várható üzemeltetési költségek forrása ¹⁷ :

Kelt:, 2026. (hónap) (nap)

.....

Pályázó képviselőjére jogosult személy aláírása

Ph.

¹³ A kívánt részt kérjük „X”-szel jelölni

¹⁴ A kívánt részt kérjük „X”-szel jelölni

¹⁵ A kívánt részt kérjük „X”-szel jelölni

¹⁶ Kitöltendő

¹⁷ Kitöltendő

4. számú melléklet

A pályázat benyújtása során alkalmazandó ütügyi műszaki előírások (UME) ismertetése

A Magyar Falu program keretében meghirdetett „*Települési közlekedési és vízelvezetési infrastruktúra fejlesztése*” című alprogram keretében megvalósuló beruházások esetében az alábbi ütügyi műszaki előírások betartása szükséges, melyeknek való megfelelést az elszámolás benyújtásakor műszaki ellenőri nyilatkozattal szükséges alátámasztani (engedélyköteles és nem engedélyköteles beruházások esetén egyaránt).

A Magyar Mérnöki Kamara által készített „*Tervdokumentációk tartalmi és formai követelményei szabályzat*” című ajánlásának figyelembevétele javasolt. (amennyiben releváns) <https://www.mmk.hu/informaciok/dokumentumok/szabalyzatok>)

Önkormányzati utak felújítása (kizárólag önkormányzati tulajdonban lévő utak felújítása, portalanítás) tevékenységhez alkalmazandó UME előírások:

- e-UT 03.01.11 Közutak tervezése (KTSZ)
- e-UT 03.02.12 Közúti forgalom csillapítása
- e-UT 03.07.12 Közutak víztelenítésének tervezése
- e-UT 04.02.11 Közúti jelzőtáblák (T). A jelzőtáblák megtervezése, alkalmazása és elhelyezése
- UT 04.03.12:2022/M1:2024 Útburkolati jelek és jelzőtestek tervezése és alkalmazása (Az 1. sz. módosítással egységes szerkezetbe foglalva)
- e-UT 04.04.13:2020/M2:2025 Közúti visszatartó rendszerek (KVR) (A 2. sz. módosítással egységes szerkezetbe foglalva)
- e-UT 05.01.15:2018 Útépitési kőanyaghalmozok
- e-UT 05.02.15:2025 Útépitési aszfaltkeverékek. Visszanyert aszfalt.
- e-UT 06.02.11:2022 Közutak létesítésének általános geotechnikai szabályai
- e-UT 06.03.12:2009 Kisforgalmú utak pályaszerkezet méretezése
- e-UT 06.03.13 Aszfaltburkolatú útpályaszerkezetek méretezése és megerősítése
- e-UT 06.03.21:2018/M1:2021 Útpályaszerkezetek aszfaltburkolati rétegeinek követelményei (Az 1. sz. módosítással egységes szerkezetbe foglalva)
- e-UT 06.03.53:2025 Kötőanyag nélküli és hidraulikus kötőanyagú burkolatalapok
- e-UT 06.03.63:2019 Útpályaszerkezetek bevonatai
- e-UT 09.04.15:2018/M1:2025 Közutak geodéziai előírásai és geometriai követelményei (Az 1.sz. módosítással egységes szerkezetbe foglalva)
- MAÚT 18. TU Mezőgazdasági utak tervezési előírásai (KTSZ kiegészítés)

Önkormányzati tulajdonú ingatlanon lévő közforgalom elől el nem zárt parkoló építéséhez/felújításához alkalmazandó UME előírások:

- e-UT 03.02.12 Közúti forgalom csillapítása
- e-UT 03.07.12 Közutak víztelenítésének tervezése
- e-UT 04.02.11 Közúti jelzőtáblák (T). A jelzőtáblák megtervezése, alkalmazása és elhelyezése
- e-UT 04.03.12:2022/M1:2024 Útburkolati jelek és jelzőtestek tervezése és alkalmazása (Az 1. sz. módosítással egységes szerkezetbe foglalva)
- e-UT 05.02.15:2025 Útépitési aszfaltkeverékek. Visszanyert aszfalt
- e-UT 06.02.11:2022 Közutak létesítésének általános geotechnikai szabályai

- e-UT 06.03.12 Kisforgalmi utak pályaszerkezet méretezése
- e-UT 06.03.13 Aszfaltburkolatú útpályaszerkezetek méretezése és megerősítése
- e-UT 06.03.21:2018/M1:2021 Útpályaszerkezetek aszfaltburkolati rétegeinek követelményei (Az 1. sz. módosítással egységes szerkezetbe foglalva)
- e-UT 06.03.53:2025 Kötőanyag nélküli és hidraulikus kötőanyagú burkolatalapok
- e-UT 09.04.15:2018/M1:2025 Közutak geodéziai előírásai és geometriai követelményei (Az 1. sz. módosítással egységes szerkezetbe foglalva)
- e-UT 03.02.33:2024 Gépjármű-várakozóhelyek geometriai kialakítása
- e-UT 03.07.48:2025 A közúti zaj csökkentése
- e-UT 08.03.21:2024 A közutak menti zöldfelületek létesítésének és fenntartásának szabályozása a forgalombiztonsági szempontok figyelembevételével
- e-UT 03.03.11 Közutak tervezése (KTSZ)

Hídépítés, felújítás, korszerűsítés tevékenységekhez alkalmazandó UME előírások:

- e-UT 07.01.14 Beton, vasbeton és feszített vasbeton hidak Közúti hidak tervezése (KHT) 4.
- e-UT 07.01.11. Közúti hidak tervezése (KHT) 1.
- e-UT 07.02.13 Közúti hidak építése III. Fahidak és hídállványok
- e-UT 07.02.11: 2022 Beton, vasbeton és feszített vasbeton közúti műtárgyak építése
- e-UT 07.03.25:2020/M1:2025 Vasbeton pályalemezű hidak szigetelése és kocsi-pályaburkolata (Az 1. sz. módosítással egységes szerkezetbe foglalva)
- e-UT 07.04.13:2021 Kész betonszerkezetek korrózióvédelme
- e-UT 08.01.25:2019/M1:2024 Közúti hidak nyilvántartása és műszaki felügyelete (Az 1. sz. módosítással egységes szerkezetbe foglalva)

Járdaépítés tevékenységhez alkalmazandó UME előírások:

- e-UT 03.07.25:2022 A gyalogosközlekedés közforgalmú létesítményeinek tervezése
- e-UT 04.02.11 Közúti jelzőtáblák (T). A jelzőtáblák megtervezése, alkalmazása és elhelyezése
- e-UT 04.03.12:2022/M1:2024 Útburkolati jelek és jelzőtestek tervezése és alkalmazása (Az 1. sz. módosítással egységes szerkezetbe foglalva)
- e-UT 05.01.15:2018 Útépitési kőanyag-halmazok
- e-UT 05.02.15:2025 Útépitési aszfaltkeverékek. Visszanyert aszfalt.
- e-UT 06.03.11 Kerékpárutak, gyalogutak és járdák pályaszerkezete
- e-UT 06.03.21:2018/M1:2021 Útpályaszerkezetek aszfaltburkolati rétegeinek követelményei (Az 1. sz. módosítással egységes szerkezetbe foglalva)
- e-UT 06.03.53:2025 Kötőanyag nélküli és hidraulikus kötőanyagú burkolatalapok

Portalanítás tevékenységhez alkalmazandó UME előírások:

- e-UT 04.05.14:2020 Közutakon folyó munkák elkorlátozása és ideiglenes forgalomszabályozása
- e-UT 05.01.15:2018 Útépitési kőanyag-halmazok
- e-UT 05.01.21:2018 Kationaktív bitumenemulziók
- e-UT 05.02.11:2018/M2:2025 Útpályaszerkezeti aszfaltburkolatok keverékeinek követelményei (A 2. sz. módosítással egységes szerkezetbe foglalva)
- e-UT 05.02.56:2019 Hideg remix

A Magyar Falu Program keretében meghirdetett „Települési közlekedési és vízelvezetési infrastruktúra fejlesztése” pályázati kiírás

- e-UT 06.02.11:2022 Közutak létesítésének általános geotechnikai szabályai
- e-UT 06.02.13:2022 Kötőanyag-hozzáadással készülő talajkezelések
- e-UT 06.03.12:2009 Kisforgalmú utak pályaszerkezetének méretezése
- e-UT 06.03.13:2018 Aszfaltburkolatú útpályaszerkezetek méretezése és megerősítése
- e-UT 06.03.21:2018/M1:2021 Útpályaszerkezetek aszfaltburkolati rétegeinek követelményei (Az 1. sz. módosítással egységes szerkezetbe foglalva)
- e-UT 06.03.26:2020 Rugalmas kötőanyagú burkolatalapok
- e-UT 06.03.53:2025 Kötőanyag nélküli és hidraulikus kötőanyagú burkolatalapok
- e-UT 06.03.63:2019 Útpályaszerkezetek bevonatai

Nyílt- és zárt vízelvezető rendszer felújítása, korszerűsítése, kialakítása tevékenységhez alkalmazandó UME előírás:

- e-UT 03.07.12 - Közutak víztelenítésének tervezése

Önkormányzati és állami tulajdonban lévő belterületi és/vagy külterületi utakhoz kapcsolódó kapubehajtó fejlesztése és kialakítása:

- e-UT 03.02.21 Közutak melletti ingatlanok, kiszolgáló létesítmények útcsatlakozása
- e-UT 03.01.11: Közutak tervezése (KTSZ)

Az **út, járda** építése, felújítása esetén az UME előírás lehetőséget ad arra, hogy újrahasznosított építési terméket lehessen beépíteni. Az újrahasznosított építési termék pl. tört beton, kohósalak, bontott aszfalt, vegyes betontörmelék lehet.

Az újrahasznosított építési terméket és bármilyen más építési terméket csak teljesítménynyilatkozat¹⁸ birtokában lehet beépíteni, amelyet az építési termékek forgalmazására vonatkozó harmonizált feltételek megállapításáról és a 89/106/EGK tanácsi irányelv hatályon kívül helyezéséről (2011. március 9.) szóló Európai Parlament és a Tanács 305/2011/EU rendelete és az építési termék építménybe történő betervezésének és beépítésének, ennek során a teljesítmény igazolásának részletes szabályairól szóló 275/2013. (VII. 16.) Korm. rendelet ír elő.

¹⁸ A teljesítmény nyilatkozatokat az elszámoláshoz szükséges benyújtani.

5. számú melléklet

A pályázati kiírásra vonatkozó fontosabb jogszabályok

- 2015. évi CXLIII. törvény a közbeszerzésekről
- 2011. évi CXCV. törvény az államháztartásról
- 2025. évi LXIX. törvény Magyarország 2026. évi központi költségvetéséről
- 2000. évi C. törvény a számvitelről
- 4/2013. (I. 11.) Korm. rendelet az államháztartás számviteléről
- 2011. évi CLXXXIX. törvény Magyarország helyi önkormányzatairól
- 2023. évi C. törvény a magyar építészetről
- 2011. évi CCVI. törvény a lelkiismereti és vallásszabadság jogáról, valamint az egyházak, vallásfelekezetek és vallási közösségek jogállásáról
- 280/2024. (IX. 30.) Korm. rendelet a településrendezési és építési követelmények alapszabályzatáról
- 1988. évi I. törvény a közúti közlekedésről;
- 1/1975. (II. 5.) KPM–BM együttes rendelet a közúti közlekedés szabályairól;
- 30/1988. (IV. 21.) MT rendelet a közúti közlekedésről szóló 1988. évi I. törvény végrehajtásáról
- 5/2004. (I. 28.) GKM rendelet a helyi közutak kezelésének szakmai szabályairól
- 93/2012. (V. 10.) Korm. rendelet az utak építésének, forgalomba helyezésének és megszüntetésének engedélyezéséről
- 275/2013. (VII. 16.) Korm. rendelet az építési termék építménybe történő betervezésének és beépítésének, ennek során a teljesítmény igazolásának részletes szabályairól
- 6/1998. (III. 11.) KHVM rendelet az országos közutak kezelésének szabályozásáról
- Az építési termékek forgalmazására vonatkozó harmonizált feltételek megállapításáról és a 89/106/EGK tanácsi irányelv hatályon kívül helyezéséről szóló európai parlament és a tanács 305/2011/EU rendelet
- 368/2011. (XII. 31.) Korm. rendelet az államháztartásról szóló törvény végrehajtásáról
- 2013. évi V. törvény a Polgári Törvénykönyvről
- 2011. évi CXII. törvény az információs önrendelkezési jogról és az információszabadságról (Infotv.)
- AZ EURÓPAI PARLAMENT ÉS A TANÁCS (EU) 2016/679 RENDELETE (2016. április 27.) a természetes személyeknek a személyes adatok kezelése tekintetében történő védelméről és az ilyen adatok szabad áramlásáról, valamint a 95/46/EK rendelet hatályon kívül helyezéséről (általános adatvédelmi rendelet)
- 2007. évi CXXVII. törvény az általános forgalmi adóról
- 290/2014. (XI. 26.) Korm. rendelet a kedvezményezett járások besorolásáról
- 105/2015. (IV. 23.) Korm. rendelet a kedvezményezett települések besorolásáról és a besorolás feltételrendszeréről
- 191/2009. (IX. 15.) Korm. rendelet az építőipari kivitelezési tevékenységről
- 83/2004. (VI. 4.) GKM rendelet a közúti jelzőtáblák megtervezésének, alkalmazásának és elhelyezésének követelményeiről
- Európai Parlament és a Tanács 305/2011/EU rendelete az építési termékek forgalmazására vonatkozó harmonizált feltételek megállapításáról és a 89/106/EGK tanácsi irányelv hatályon kívül helyezéséről (2011. március 9.)
- 1995. évi LIII. törvény a környezet védelmének általános szabályairól
- 20/1984 (XII.21.) KM rendelet az utak forgalomszabályozásáról és a közúti jelzések elhelyezéséről

- 11/2001 (III.13) KöViM rendelet az útburkolati jelek tervezési és létesítési előírásairól
- 41/2003. (VI. 20.) GKM rendelet a forgalomirányító jelzőlámpák követelményeiről, tervezési, telepítési és üzemeltetési előírásairól
- 1995. évi LVII. törvény a vízgazdálkodásról
- 1/1999. (I. 14.) KHVM rendelet a közúti hidak nyilvántartásáról és műszaki felügyeletéről
- 72/1996. (V. 22.) Korm. rendelet a vízgazdálkodási hatósági jogkör gyakorlásáról
- 123/1997. (VII. 18.) Korm. rendelet a vízbázisok, a távlati vízbázisok, valamint az ivóvízellátást szolgáló vízilétesítmények védelméről
- 74/2014. (XII. 23.) BM rendelet a folyók mértékadó árvízszintjeiről
- 83/2014. (III. 14.) Korm. rendelet a nagyvízi meder, a parti sáv, a vízjárta és a fakadó vizek által veszélyeztetett területek használatáról, hasznosításáról, valamint a folyók esetében a nagyvízi mederkezelési terv készítésének rendjére és tartalmára vonatkozó szabályokról
- 13/2015. (III. 31.) BM rendelet a vízügyi és a vízvédelmi hatósági eljárások igazgatási szolgáltatási díjairól
- 41/2017. (XII. 29.) BM rendelet a vízjogi engedélyezési eljáráshoz szükséges dokumentáció tartalmáról
- 147/2010. (IV. 29.) Korm. rendelet a vizek hasznosítását, védelmét és kártételeinek elhárítását szolgáló tevékenységekre és létesítményekre vonatkozó általános szabályokról
- 219/2004. (VII. 21.) Korm. rendelet a felszín alatti vizek védelméről
- 220/2004. (VII. 21.) Korm. rendelet a felszíni vizek minősége védelmének szabályairól

6. számú melléklet

Nyilatkozat földút portalanítása esetén a pályaszerkezeti típusról

Alulírott(név) a(Pályázó)

képviselőként eljárva nyilatkozom, hogy az agrárminiszter által, a Magyar Falu Program keretében meghirdetett „**Települési közlekedési és vízelvezetési infrastruktúra fejlesztése**” című pályázati kiírás szerinti, önállóan támogatható tevékenységként megvalósítható **portalanítás tekintetében** az alábbi megvalósítási helyen/helyeken, a 7. számú mellékletben foglalt pályaszerkezeti típusok közül az alábbi típus megvalósítását vállalom¹⁹:

1. Megvalósítási hely:, pályaszerkezeti típus:
2. Megvalósítási hely:, pályaszerkezeti típus:

Kelt:, 2026. (hónap) (nap)

.....
Pályázó képviselőre jogosult személy aláírása
Ph.

¹⁹Minden megvalósítási helyet (és az arra vonatkozó típust) külön sorban szükséges feltüntetni. A sorok bővíthetők.

7. számú melléklet

Műszaki leírás a földutak portalanításához

1. ÁLTALÁNOS ISMERTETŐ

Jelen építési feladat célja a tartós, biztonságos, jó minőségű, gazdaságos, környezetbarát földművek létesítése, közlekedési felületek portalanítása és teherbírás növelése, elázási károk megszüntetése a későbbiekben részletezett műszaki tartalommal.

Portalanításnak minősül: a burkolat nélküli földutak helyi anyagának stabilizációjával vagy szórásos/itatásos kezelésével, valamint burkolat alap építésével és annak felületi bevonattal történő zárásával végrehajtott olyan művelet, amely az elázási károk megszüntetésére és a teherbírás növelésére irányul, továbbá elvárt élettartamú földmű- és útszerkezet kialakítását és ezzel az út forgalmi igénybevételnek történő megfelelését szolgálja.

Földútnak minősül: az ingatlan-nyilvántartásba útként bejegyzett, eredeti termett talajú, vagy földmunkával, szabályos keresztmetszettel, vízvezetéssel kialakított, pályaszerkezet nélküli út, amelynek járhatósága a talajtól függő anyaggal – zúzottkő, kavics, pernye, kohósalak, feldolgozott és minősített építési és bontási hulladék – javítható, és amely szilárd burkolatú úthoz csatlakozás vagy vasúti átjáró előtt legfeljebb ötven méter hosszban rendelkezik szilárd burkolattal;²⁰

Javasoljuk az utak portalanítása kapcsán kötött szerződésekben a jótállás időtartamát legalább a fenntartási idő végéig (a támogatott tevékenység utolsó napját követő 36 hónap) meghatározni.

2. MEGLÉVŐ ÁLLAPOT BEMUTATÁSA

Tervező ismertesse, mutassa be a nyomvonalon:

- az altalaj típusát, jellemző teherbírását,
- meglévő nyomvonal környezetét, növényzetét, közúti úrszelvény biztosítását,
- a szakasz rendelkezik-e épített vízvezetéssel,
- a nyomvonalon található-e híd és átereszt

Tervezőnek a jelen 7. számú mellékletből szükséges kiválasztani a műszakilag megfelelő pályaszerkezet típust, valamint az ehhez tartozó mintakeresztmetszelynyt.

A pályázónak lehetősége van ezen mellékletben megjelölt pályaszerkezet típustól eltérő, magasabb műszaki minőségű út portalanítását elvégezni. Ebben az esetben be kell tartani az e-UT 06.03.12 „Kisforgalmú utak pályaszerkezetének méretezése” c., illetve az e-UT 06.03.12 „Aszfaltburkolatú útpályaszerkezetek méretezése és megerősítése” c. üzemi műszaki előírást.

Továbbá a pályázathoz szükséges csatolni a tervező (a Kiírásban rögzített megfelelő jogosultsággal rendelkező tervező) nyilatkozatát, amelyben rögzítésre kerül, hogy melyik pályaszerkezet műszaki tartalmánál magasabb szintű a tervezett megvalósítás.

²⁰ Az utak építésének, forgalomba helyezésének és megszüntetésének engedélyezéséről szóló 93/2012. (V. 10.) Korm. rendelet 2. § 1. pontja szerinti földút fogalmának megfelelően

3. TERVEZETT BEAVAKOZÁSOK

3.1. Pályaszerkezet

1. típus

A pályaszerkezet tervezhetőségének előfeltétele:

- meglévő, kellő vastagságú és teherbírású használatban lévő, konszolidálódott pályaszerkezeti szemcsés (murva) burkolatalap réteg megléte,
- az útpálya vízelvezetése megfelelő vagy kialakítható 20-25 cm mély árok.

A pályaszerkezetet az alábbiak szerint kell kialakítani:

- KFB 8/11 + 4/8 vagy 2/4 kétrétegű felületi bevonat VAGY HAV 11 hidegaszfalt vékonyréteg
- 5 cm kiékelés $D_{max}=22$ mm-es anyagból
- Meglévő szemcsés (murva) burkolatalap min 15-20 cm

A meglévő szemcsés (murva) burkolatalap minimális vastagsága 15-20 cm. Anyaga az e-UT 06.03.53 Kötőanyag nélküli és hidraulikus kötőanyagú burkolatalapok útügyi műszaki előírás 1. pontjában felsorolt alapanyagok.

Kiékelő réteg a felület profilhelyes kialakításához használt $D_{max}=22$ mm szemcsés anyag. Alapanyaga lehet:

- M22 e-UT 06.03.53 útügyi műszaki előírás 4.2.2. Mechanikai stabilizáció,
- FZKA 0/22 e-UT 06.03.53 útügyi műszaki előírás 4.2.1. pont szerint folytonos szemmegoszlású zúzottkő alap,
- finom szemcséjű burkolatalap,
- mart/osztályozott visszanyert aszfalt.

Minimális teherbírása $E_2 > 40$ MPa vagy $E_{vd} > 30$ MPa.

A burkolat kialakítása:

A KFB 8/11 + 4/8 vagy 2/4 kétrétegű felületi bevonat, az e-UT 06.03.63 Útpályaszerkezetek bevonatai útügyi műszaki előírás 1. táblázat szerint C 69 BP 3 FB modifikált bitumen kötőanyag felhasználásával készített burkolat. A kétrétegű felületi bevonat (KFB) nem javítja a pályaszerkezet teherbírását és deformációs hajlamát.

VAGY

A HAV 11 az e-UT 06.03.63 Útpályaszerkezetek bevonatai című útügyi műszaki előírás 9. pontja szerinti kevert hidegaszfalt vékonyréteg, az e-UT 05.01.21 Kationaktív bitumenemulziók című útügyi műszaki előírás szerinti C 65 BP 3 HAV polimermodifikált kationaktív bitumenemulzió felhasználásával előállított burkolat. Építését minimum 20 kg/m² mennyiségben kell végezni.

A hidegaszfalt vékonyréteg (HAV) nem javítja a pályaszerkezet teherbírását és deformációs hajlamát.

A padka anyaga a kiékelő szemcsés réteggel azonos.

2/A. típus

A pályaszerkezet tervezhetőségének előfeltétele:

- meglévő, kellő vastagságú és teherbírású használatban lévő, konszolidálódott szemcsés (murva) védőréteg réteg megléte, vagy megépítése,
- az útpálya vízelvezetése megfelelő vagy kialakítható 30-35 cm mély árok.

A pályaszerkezetet az alábbiak szerint kell kialakítani:

- KFB 8/11 + 4/8 vagy 2/4 kétrétegű felületi bevonat VAGY HAV 11 hidegaszfalt vékonyréteg VAGY többlet forgalmi igénybevételkor 50 mm AC 16 alap-kopó (N) 50/70 hengerelt aszfaltréteg
- 5 cm kiékelés $D_{max}=22$ mm-es anyagból
- 20 cm kötőanyag nélküli burkolatalap (FZKA 0/63, M63)
- Meglévő vagy megépülő szemcsés (murva) védőréteg min 15-20 cm

A meglévő vagy megépülő szemcsés (murva) védőréteg minimális vastagsága 15-20 cm.

Minimális teherbírása $E_2 > 25$ MPa vagy $E_{vd} > 22$ MPa. Anyaga az e-UT 06.03.53 Kötőanyag nélküli és hidraulikus kötőanyagú burkolatalapok című útügyi műszaki előírás 1. pontjában felsorolt alapanyagok.

Burkolatalap szemcsés anyag (FZKA 0/63, M63), az e-UT 06.03.53 Kötőanyag nélküli és hidraulikus kötőanyagú burkolatalapok című útügyi műszaki előírás 1. pontjában felsorolt alapanyagok.

A minimális vastagsága 20 cm.

Kiékelő réteg a felület profilhelyes kialakításához használt $D_{max}=22$ mm szemcsés anyag. Alapanyaga lehet:

- M22 e-UT 06.03.53 4.2.2. Mechanikai stabilizáció,
- FZKA 0/22 e-UT 06.03.53 útügyi műszaki előírás 4.2.1. pont szerint folytonos szemmegoszlású zúzottkő alap,
- finom szemcsésjű burkolatalap,
- mart/osztályozott visszanyert aszfalt.

Minimális teherbírása $E_2 > 50$ MPa vagy $E_{vd} > 35$ MPa.

A burkolat kialakítása:

A KFB 8/11 + 4/8 vagy 2/4 kétrétegű felületi bevonat, az e-UT 06.03.63 Útpályaszerkezetek bevonatai című útügyi műszaki előírás 1. táblázata szerint C 69 BP 3 FB modifikált bitumen kötőanyag felhasználásával készített burkolat. A kétrétegű felületi bevonat (KFB) nem javítja a pályaszerkezet teherbírását és deformációs hajlamát.

VAGY

A HAV 11 az e-UT 06.03.63 Útpályaszerkezetek bevonatai című útügyi műszaki előírás 9. pontja szerinti kevert hidegaszfalt vékonyréteg, az e-UT 05.01.21 útügyi műszaki előírás szerinti C 65 BP 3 HAV polimermodifikált kationaktív bitumenemulzió felhasználásával előállított burkolat. Építését minimum 20 kg/m^2 mennyiségben kell végezni. A hidegaszfalt vékonyréteg (HAV) nem javítja a pályaszerkezet teherbírását és deformációs hajlamát.

TÖBBLET FORGALMI IGÉNYBEVÉTELKOR:

Az e-UT 06.03.26 Rugalmas kötőanyagú burkolatalapok című útügyi műszaki előírás 3.1. A felhasználható alapanyagok pontjában szereplő vízben oldódó műanyag kötőanyaggal (pl.: polimer, kopolimer stb.) történő felületi kezelés, szabályozási dokumentum szerint.

ÉS

AC 16 alap-kopó (N) 50/70 hengerelt aszfaltréteg az e-UT 05.02.11/M2 Útpályaszerkezeti aszfaltburkolatok keverékeinek követelményei című útügyi műszaki előírás szerinti meleg

aszfaltkeverék. Beépítésekor az e-UT 06.03.21/M1 Útpályaszerkezetek aszfaltburkolati rétegeinek követelményei című útügyi műszaki előírásban foglaltakat be kell tartani.

A padka anyaga a kiékelő szemcsés rétegével azonos.

2/B. típus

A pályaszerkezet tervezhetőségének előfeltétele:

- meglévő, kellő vastagságú és teherbírású használatban lévő, konszolidálódott szemcsés (murva) védőréteg megléte, vagy megépítése,
- az útpálya vízelvezetése megfelelő.

A pályaszerkezetet az alábbiak szerint kell kialakítani:

- KFB 8/11 + 4/8 vagy 2/4 kétrétegű felületi bevonat VAGY HAV 11 hidegaszfalt vékonyréteg VAGY többlet forgalmi igénybevételkor 50 mm AC 16 alap-kopó (N) 50/70 hengerelt aszfaltréteg,
- 20 cm rugalmas burkolatalap e-út 06.03.26 Rugalmas kötőanyagú burkolatalapok című útügyi műszaki előírás szerint,
- meglévő vagy megépülő szemcsés (murva) védőréteg min 15-20 cm.

A meglévő vagy megépülő szemcsés (murva) védőréteg minimális vastagsága 15-20 cm. Minimális teherbírása $E_2 > 25$ MPa vagy $E_{vd} > 22$ MPa. Anyaga az e-UT 06.03.53 Kötőanyag nélküli és hidraulikus kötőanyagú burkolatalapok 1. pontjában felsorolt alapanyagok.

A burkolatalap rugalmas kötőanyagú, telepen kevert burkolatalap, az e-UT 06.03.26 rugalmas kötőanyagú burkolatalapok 3.1.1. Kötőanyag pontban meghatározott kötőanyagokkal előállított útpályaszerkezeti burkolatalap-réteg. RBA- a kötőanyag megjelölésével:

- RBA-H: habosított bitumennel készült keverék (aszfaltkeverő üzemben előállítható),
- RBA-E: kationaktív bitumenemulzióval készült keverék (aszfaltkeverő üzemben előállítható),
- RBA-M: műanyag kötőanyaggal készült keverék (betonüzemben előállítható).

Minimális teherbírása $E_2 > 80$ MPa vagy $E_{vd} > 50$ MPa.

A burkolat kialakítása:

A KFB 8/11 + 4/8 vagy 2/4 kétrétegű felületi bevonat, az e-UT 06.03.63 útpályaszerkezetek bevonatai 1. táblázat szerint C 69 BP 3 FB modifikált bitumen kötőanyag felhasználásával készített burkolat. A kétrétegű felületi bevonat (KFB) nem javítja a pályaszerkezet teherbírását és deformációs hajlamát.

VAGY

A HAV 11 az e-UT 06.03.63 útpályaszerkezetek bevonatai 9 pontja szerinti kevert hidegaszfalt vékonyréteg, az e-UT 05.01.21 szerinti C 65 BP 3 HAV polimermodifikált kationaktív bitumenemulzió felhasználásával előállított burkolat. Építését minimum 20 kg/m² mennyiségben kell végezni.

A hidegaszfalt (HAV) vékonyréteg nem javítja a pályaszerkezet teherbírását és deformációs hajlamát.

TÖBBLET FORGALMI IGÉNYBEVÉTELKOR:

AC 16 alap-kopó (N) 50/70 hengerelt aszfaltréteg az e-UT 05.02.11/M2 útpályaszerkezeti aszfaltburkolatok keverékeinek követelményei szerinti meleg aszfaltkeverék. Beépítésekor az e-UT 06.03.21/M1 útpályaszerkezetek aszfaltburkolati rétegeinek követelményeiben foglaltakat be kell tartani. A burkolatalap felületét 1 kg/m² C60 B 3 RG-vel be kell vonni.

A padka anyaga a rugalmas burkolatalap rétegével azonos.

3/A. típus

A pályaszerkezet tervezhetőségének előfeltétele:

- meglévő, kellő vastagságú és teherbírású használatban lévő, konszolidálódott szemcsés (murva) javítóréteg réteg megléte, vagy megépítése,
- az útpálya vízelvezetése megfelelő vagy kialakítható 30-35 cm mély árok.

A pályaszerkezetet az alábbiak szerint kell kialakítani:

- KFB 8/11 + 4/8 vagy 2/4 kétrétegű felületi bevonat VAGY HAV 11 hidegaszfalt vékonyréteg VAGY többlet forgalmi igénybevételkor 50 mm AC 16 alap-kopó (N) 50/70 hengerelt aszfaltréteg,
- 5 cm kiékelés $D_{max}=22$ mm-es anyagból,
- 20 cm kötőanyag nélküli burkolatalap (FZKA 0/63, M63),
- 15 cm védőréteg,
- meglévő vagy megépülő szemcsés (murva) javítóréteg min 15-20 cm.

A meglévő vagy megépülő szemcsés (murva) javítóréteg minimális vastagsága 15-20 cm. Minimális teherbírása $E_2 > 15$ MPa vagy $E_{vd} > 15$ MPa. Anyaga az e-UT 06.03.53 Kötőanyag nélküli és hidraulikus kötőanyagú burkolatalapok című ütiügyi műszaki előírás 1. pontjában felsorolt alapanyagok.

A védőréteg anyaga az e-UT 06.03.53 kötőanyag nélküli és hidraulikus kötőanyagú burkolatalapok 1. pontjában felsorolt alapanyagok vagy az e-UT 06.02.11 Közutak létesítésének általános geotechnikai szabályai című ütiügyi műszaki előírás 4.2.2.2. A talajok minősítése a fölműanyagként való általános alkalmasság szerinti min. M3 anyag. Minimális vastagsága 15-20 cm. Minimális teherbírása $E_2 > 25$ MPa vagy $E_{vd} > 22$ MPa.

Burkolatalap szemcsés anyag (FZKA 0/63, M63), az e-UT 06.03.53 Kötőanyag nélküli és hidraulikus kötőanyagú burkolatalapok című ütiügyi műszaki előírás 1. pontjában felsorolt alapanyagok. Minimális vastagsága 20 cm.

Kiékelő réteg a felület profilhelyes kialakításához használt $D_{max}=22$ mm szemcsés anyag. Alapanyaga lehet:

- M22 e-UT 06.03.53 4.2.2. Mechanikai stabilizáció,
- FZKA 0/22 e-UT 06.03.53 4.2.1. pont szerint folytonos szemmegoszlású zúzottkő alap,
- finom szemcséjű burkolatalap,
- mart/osztályozott visszanyert aszfalt.

Minimális teherbírása $E_2 > 50$ MPa vagy $E_{vd} > 35$ MPa.

A burkolat kialakítása:

A KFB 8/11 + 4/8 vagy 2/4 kétrétegű felületi bevonat, az e-UT 06.03.63 Útpályaszerkezetek bevonatai című ütiügyi műszaki előírás 1. táblázat szerint C 69 BP 3 FB modifikált bitumen kötőanyag felhasználásával készített burkolat. A kétrétegű felületi bevonat (KFB) nem javítja a pályaszerkezet teherbírását és deformációs hajlamát.

VAGY

A HAV 11 az e-UT 06.03.63 Útpályaszerkezetek bevonatai című útügyi műszaki előírás 9. pontja szerinti kevert hidegaszfalt vékonyréteg, az e-UT 05.01.21 szerinti C 65 BP 3 HAV polimermodifikált kationaktív bitumenemulzió felhasználásával előállított burkolat. Építését minimum 20 kg/m^2 mennyiségben kell végezni. A hidegaszfalt (HAV) vékonyréteg nem javítja a pályaszerkezet teherbírását és deformációs hajlamát.

TÖBBLET FORGALMI IGÉNYBEVÉTELKOR:

Az e-UT 06.03.26 rugalmas kötőanyagú burkolatalapok 3.1. A felhasználható alapanyagok pontjában szereplő vízben oldódó műanyag kötőanyaggal (pl.: polimer, kopolimer stb.) történő felületi kezelés, szabályozási dokumentum szerint.

ÉS

AC 16 alap-kopó (N) 50/70 hengerelt aszfaltréteg az e-UT 05.02.11/M2 útpályaszerkezeti aszfaltburkolatok keverékeinek követelményei szerinti meleg aszfaltkeverék. Beépítésekor az e-UT 06.03.21/M1 útpályaszerkezetek aszfaltburkolati rétegeinek követelményei című útügyi műszaki előírásban foglaltakat kell betartani.

A padka anyaga a védőréteg szemcsés rétegével azonos.

3/B. típus

A pályaszerkezet tervezhetőségének előfeltétele:

- meglévő, kellő vastagságú és teherbírású használatban lévő, konszolidálódott szemcsés (murva) javítóréteg megléte, vagy megépítése,
- az útpálya vízelvezetése megfelelő.

A pályaszerkezetet az alábbiak szerint kell kialakítani:

- KFB 8/11 + 4/8 vagy 2/4 kétrétegű felületi bevonat VAGY HAV 11 hidegaszfalt vékonyréteg VAGY többlet forgalmi igénybevételkor 50 mm AC 16 alap-kopó (N) 50/70 hengerelt aszfaltréteg,
- 20 cm rugalmas burkolatalap e-UT 06.03.26 Rugalmas kötőanyagú burkolatalapok című útügyi műszaki előírás szerint,
- 15 cm védőréteg,
- meglévő vagy megépülő szemcsés (murva) javítóréteg min 15-20 cm.

A meglévő vagy megépülő szemcsés (murva) javítóréteg minimális vastagsága 15-20 cm. Minimális teherbírása $E_2 > 15 \text{ MPa}$ vagy $E_{vd} > 15 \text{ MPa}$. Anyaga az e-UT 06.03.53 kötőanyag nélküli és hidraulikus kötőanyagú burkolatalapok 1. pontjában felsorolt alapanyagok.

A védőréteg anyaga az e-UT 06.03.53 kötőanyag nélküli és hidraulikus kötőanyagú burkolatalapok 1. pontjában felsorolt alapanyagok vagy az e-UT 06.02.11 közutak létesítésének általános geotechnikai szabályai 4.2.2.2. A talajok minősítése a fölműanyagként való általános alkalmasság szerinti min. M3 anyag. Minimális vastagsága 15-20 cm. Minimális teherbírása $E_2 > 25 \text{ MPa}$ vagy $E_{vd} > 22 \text{ MPa}$.

A burkolatalap rugalmas kötőanyagú, telepen kevert burkolatalap, az e-UT 06.03.26 rugalmas kötőanyagú burkolatalapok 3.1.1. Kötőanyag pontban meghatározott kötőanyagokkal előállított útpályaszerkezeti burkolatalap-réteg. RBA kötőanyag megjelölésével:

- RBA-H: habosított bitumennel készült keverék (aszfaltkeverő üzemen előállítható),

- RBA-E: kationaktív bitumenemulzióval készült keverék (aszfaltkeverő üzemben előállítható),
- RBA-M: műanyag kötőanyaggal készült keverék (betonüzemben előállítható).

Minimális teherbírása $E_2 > 80$ MPa vagy $E_{vd} > 50$ MPa.

A burkolat kialakítása:

A KFB 8/11 + 4/8 vagy 2/4 kétrétegű felületi bevonat, az e-UT 06.03.63 útpályaszerkezetek bevonatai 1. táblázat szerint C 69 BP 3 FB modifikált bitumen kötőanyag felhasználásával készített burkolat. A kétrétegű felületi bevonat (KFB) nem javítja a pályaszerkezet teherbírását és deformációs hajlamát.

VAGY

A HAV 11 az e-UT 06.03.63 útpályaszerkezetek bevonatai 9 pontja szerinti kevert hidegaszfalt vékonyréteg, az e-UT 05.01.21 szerinti C 65 BP 3 HAV polimermodifikált kationaktív bitumenemulzió felhasználásával előállított burkolat. Építését minimum 20 kg/m^2 mennyiségben kell végezni.

A hidegaszfalt (HAV) vékonyréteg nem javítja a pályaszerkezet teherbírását és deformációs hajlamát.

TÖBBLET FORGALMI IGÉNYBEVÉTELKOR:

AC 16 alap-kopó (N) 50/70 hengerelt aszfaltréteg az e-UT 05.02.11/M2 Útpályaszerkezeti aszfaltburkolatok keverékeinek követelményei című útügyi műszaki előírás szerinti meleg aszfaltkeverék. Beépítésekor az e-UT 06.03.21/M1 Útpályaszerkezetek aszfaltburkolati rétegeinek követelményei című útügyi műszaki előírásban foglaltakat kell betartani. A burkolatalap felületét 1 kg/m^2 C60 B 3 RG-vel be kell vonni.

A padka anyaga a védőréteg szemcsés rétegével azonos.

4. típus

A hideg remix jellegű beavatkozásnál a meglévő pályaszerkezet nem kerül eltávolításra, így a fogadóréteg tulajdonságainak javítása nem történik meg, kivéve a lokális hibahelyeket.

A pályaszerkezet tervezhetőségének előfeltétele:

- meglévő, kellő vastagságú használatban lévő, konszolidálódott pályaszerkezeti szemcsés (murva) alap réteg,
- az útpálya vízelvezetése megfelelő.

A pályaszerkezetet az alábbiak szerint kell kialakítani:

- KFB 8/11 + 4/8 vagy 2/4 kétrétegű felületi bevonat VAGY HAV 11 hidegaszfalt vékonyréteg VAGY többlet forgalmi igénybevételkor 50 mm AC 16 alap-kopó (N) 50/70 hengerelt aszfaltréteg
- 20 cm hideg remix burkolatalap az e-UT 05.02.56 szerint kiegészítő anyag hozzáadásával.

A burkolatalap kötőanyaga UT 05.02.56 hideg remix 3.3.1.1. Alkalmazható kötőanyagok pontban felsoroltak szerint lehet:

- hidraulikus kötőanyag (cement),
- bitumenalapú kötőanyag,
- egyéb rugalmas kötőanyag (pl. polimer, kopolimer),
- vegyes: fenti kötőanyagok együttes alkalmazása.

A kiegészítő anyag lehet:

- osztályozott kőanyagok,
- homokos kavics, homok,
- kohósalak,
- visszanyert aszfalt stb.

A burkolatalap minimális vastagsága 20 cm. Minimális teherbírása 3 napos korban $E_2 > 80$ MPa vagy $E_{vd} > 50$ MPa.

A burkolat kialakítása:

A KFB 8/11 + 4/8 vagy 2/4 kétrétegű felületi bevonat, az e-UT 06.03.63 útpályaszerkezetek bevonatai 1. táblázat szerint C 69 BP 3 FB modifikált bitumen kötőanyag felhasználásával készített burkolat. A kétrétegű felületi bevonat (KFB) nem javítja a pályaszerkezet teherbírását és deformációs hajlamát.

VAGY

A HAV 11 az e-UT 06.03.63 útpályaszerkezetek bevonatai 9 pontja szerinti kevert hidegaszfalt vékonyréteg, az e-UT 05.01.21 szerinti C 65 BP 3 HAV polimermodifikált kationaktív bitumenemulzió felhasználásával előállított burkolat. Építését minimum 20 kg/m² mennyiségben kell végezni.

A hidegaszfalt (HAV) vékonyréteg nem javítja a pályaszerkezet teherbírását és deformációs hajlamát.

TÖBBLET FORGALMI IGÉNYBEVÉTELKOR:

AC 16 alap-kopó (N) 50/70 hengerelt aszfaltréteg az e-UT 05.02.11/M2 útpályaszerkezeti aszfaltburkolatok keverékeinek követelményei szerinti meleg aszfaltkeverék. Beépítéskor az e-UT 06.03.21/M1 útpályaszerkezetek aszfaltburkolati rétegeinek követelményeiben foglaltakat be kell tartani. A burkolatalap felületét 1 kg/m² C60 B 3 RG-vel be kell vonni.

A padka anyaga a hideg remix rétegével azonos.

5. típus

A Cth-2, a meglévő talajt hidraulikus kötőanyaggal helyszínen összekeverve burkolatalapot állítunk elő. A beavatkozásnál a meglévő szerkezet nem kerül eltávolításra, így a fogadóréteg tulajdonságainak javítása nem történik meg, kivéve a lokális hibahelyeket.

A pályaszerkezet tervezhetőségének előfeltétele meglévő, kellő vastagságú 4 milliméternél kisebb legnagyobb szemnagyságú szemcsés anyagok, illetve talajok az e-UT 06.03.53 kötőanyag nélküli és hidraulikus kötőanyagú burkolatalapok 2.1. Szemcsés anyagok és adalékanyagok pontja szerint.

A pályaszerkezetet az alábbiak szerint kell kialakítani:

- KFB 8/11 + 4/8 vagy 2/4 kétrétegű felületi bevonat VAGY HAV 11 hidegaszfalt vékonyréteg VAGY többlet forgalmi igénybevételkor 50 mm AC 16 alap-kopó (N) 50/70 hengerelt aszfaltréteg
- 20 cm Cth-2 hidraulikus kötőanyagú burkolatalap az UT 06.03.53 kötőanyag nélküli és hidraulikus kötőanyagú burkolatalapok szerint.

A burkolatalap kötőanyaga az 5.1. Kötőanyagok pont szerint cement. A burkolatalap minimális vastagsága 20 cm. Minimális teherbírása 3 napos korban $E_2 > 80$ MPa vagy $E_{vd} > 50$ MPa.

A burkolat kialakítása:

A KFB 8/11 + 4/8 vagy 2/4 kétrétegű felületi bevonat, az e-UT 06.03.63 útpályaszerkezetek bevonatai 1. táblázat szerint C 69 BP 3 FB modifikált bitumen kötőanyag felhasználásával készített burkolat. A kétrétegű felületi bevonat (KFB) nem javítja a pályaszerkezet teherbírását és deformációs hajlamát.

VAGY

A HAV 11 az e-UT 06.03.63 útpályaszerkezetek bevonatai 9 pontja szerinti kevert hidegaszfalt vékonyréteg, az e-UT 05.01.21 szerinti C 65 BP 3 HAV polimermodifikált kationaktív bitumenemulzió felhasználásával előállított burkolat. Építését minimum 20 kg/m² mennyiségben kell végezni.

A hidegaszfalt (HAV) vékonyréteg nem javítja a pályaszerkezet teherbírását és deformációs hajlamát.

TÖBBLET FORGALMI IGÉNYBEVÉTELKOR:

AC 16 alap-kopó (N) 50/70 hengerelt aszfaltréteg az e-UT 05.02.11/M2 útpályaszerkezeti aszfaltburkolatok keverékeinek követelményei szerinti meleg aszfaltkeverék. Beépítésekor az e-UT 06.03.21/M1 útpályaszerkezetek aszfaltburkolati rétegeinek követelményeiben foglaltakat be kell tartani. A burkolatalap felületét 1 kg/m² C60 B 3 RG-vel be kell vonni.

A padka anyaga a kiékelő szemcsés rétegével azonos.

6. típus

Amennyiben a meglévő altalaj ráépítésre alkalmas, kielégíti a teherbírási követelményeket és nincs szükség javító- vagy védőréteg építésére, úgy a burkolatalap közvetlenül a tömörített altalajra is megépíthető. A talajkezelés egy opcionális lehetőség az altalaj tulajdonságainak kezelésére.

Az e-UT 06.02.13 szerinti kötőanyag-hozzáadással készülő talajkezelés során a pályaszerkezet tervezhetőségének előfeltétele meglévő, kellő vastagságú konszolidálódott talaj megléte. A talajkezeléssel a talajok tulajdonságai javíthatóak, a kezelés ideiglenes vagy tartós változásokat hozhat létre.

A pályaszerkezetet az alábbiak szerint kell kialakítani:

- KFB 8/11 + 4/8 vagy 2/4 kétrétegű felületi bevonat VAGY HAV 11 hidegaszfalt vékonyréteg VAGY többlet forgalmi igénybevételkor 50 mm AC 16 alap-kopó (N) 50/70 hengerelt aszfaltréteg,
- 5 cm kiékelés $D_{max}=22$ mm-es anyagból,
- 20 cm kötőanyag nélküli burkolatalap (FZKA 0/63, M63),
- min 15-20 cm kezelt talaj.

A talajkezelés keveréses elven történik, amikor a talajt és a kötőanyagot összekeveréssel homogenizálják, betömörítik.

A kezelhető helyi talajokat az MSZ 14 043-2 szerint a következő módon kell osztályozni, megadva a besorolás alapját:

- durva szemcséjű (szemcsés) talaj a szemmegoszlás alapján ($S_{0,063} < 40\%$, $I_p < 10\%$),
- finom szemcséjű (kötött) talaj ($S_{0,063} \geq 40\%$, $I_p \geq 10\%$),
- vegyes szemcséjű (átmeneti) talaj (szemmegoszlás és a plaszticitási jellemzők egyidejű figyelembevételével, nem egyértelmű a besorolás).

A talajkezeléshez az alábbi hidraulikus kötőanyagok vagy azok kombinációja alkalmazható:

A Magyar Falu Program keretében meghirdetett „Települési közlekedési és vízelvezetési infrastruktúra fejlesztése” pályázati kiírás

- cement,
- mész,
- mész-cement keveréke.

A stabilizált réteg minimális vastagsága 15-20 cm. Minimális teherbírása $E_2 > 25$ MPa vagy $E_{vd} > 22$ MPa.

Burkolatalap szemcsés anyag (FZKA 0/63, M63), az e-UT 06.03.53 kötőanyag nélküli és hidraulikus kötőanyagú burkolatalapok 1. pontjában felsorolt alapanyagok.

A minimális vastagsága 20 cm.

Kiékéző réteg a felület profilhelyes kialakításához használt $D_{max} = 22$ mm szemcsés anyag. Alapanyaga lehet:

- M22 e-UT 06.03.53 4.2.2. Mechanikai stabilizáció,
- FZKA 0/22 e-UT 06.03.53 4.2.1. pont szerint folytonos szemmegoszlású zúzottkő alap,
- finom szemcséjű burkolatalap,
- mart/osztályozott visszanyert aszfalt.

Minimális teherbírása $E_2 > 50$ MPa vagy $E_{vd} > 35$ MPa.

A burkolat kialakítása:

A KFB 8/11 + 4/8 vagy 2/4 kétrétegű felületi bevonat, az e-UT 06.03.63 útpályaszerkezetek bevonatai 1. táblázat szerint C 69 BP 3 FB modifikált bitumen kötőanyag felhasználásával készített burkolat. A kétrétegű felületi bevonat (KFB) nem javítja a pályaszerkezet teherbírását és deformációs hajlamát.

VAGY

A HAV 11 az e-UT 06.03.63 útpályaszerkezetek bevonatai 9 pontja szerinti kevert hidegaszfalt vékonyréteg, az e-UT 05.01.21 szerinti C 65 BP 3 HAV polimermodifikált kationaktív bitumenemulzió felhasználásával előállított burkolat. Építését minimum 20 kg/m^2 mennyiségben kell végezni. A hidegaszfalt (HAV) vékonyréteg nem javítja a pályaszerkezet teherbírását és deformációs hajlamát.

TÖBBLET FORGALMI IGÉNYBEVÉTELKOR:

Az e-UT 06.03.26 rugalmas kötőanyagú burkolatalapok 3.1. A felhasználható alapanyagok pontjában szereplő vízben oldódó műanyag kötőanyaggal (pl.: polimer, kopolimer stb.) történő felületi kezelés, szabályozási dokumentum szerint.

ÉS

AC 16 alap-kopó (N) 50/70 hengerelt aszfaltréteg az e-UT 05.02.11/M2 útpályaszerkezeti aszfaltburkolatok keverékeinek követelményei szerinti meleg aszfaltkeverék. Beépítésekor az e-UT 06.03.21/M1 útpályaszerkezetek aszfaltburkolati rétegeinek követelményeiben foglaltakat be kell tartani.

A padka anyaga a burkolatalap szemcsés rétegével azonos.

7. típus

Amennyiben a meglévő altalaj ráépítésre alkalmas, kielégíti a teherbírasi követelményeket és nincs szükség javító- vagy védőréteg építésére, úgy a burkolatalap közvetlenül a tömörített altalajra is megépíthető. A talajkezelés egy opcionális lehetőség az altalaj tulajdonságainak kezelésére.

Az e-UT 06.02.13 kötőanyag-hozzáadással készülő talajkezelések szerinti szórásos/ítatásos kezelés döntően szemcsés talajok, rétegek felületének kötőanyaggal történő beszórásos kezelését jelenti. A pályaszerkezet tervezhetőségének előfeltétele meglévő, kellő vastagságú konszolidálódott talaj megléte. A talajkezeléssel a talajok tulajdonságai javíthatóak, a kezelés ideiglenes vagy tartós változásokat hozhat létre.

A pályaszerkezetet az alábbiak szerint kell kialakítani:

- KFB 8/11 + 4/8 vagy 2/4 kétrétegű felületi bevonat VAGY HAV 11 hidegaszfalt vékonyréteg VAGY többlet forgalmi igénybevételkor 50 mm AC 16 alap-kopó (N) 50/70 hengerelt aszfaltréteg,
- 5 cm kiékelés $D_{max}=22$ mm-es anyagból,
- 20 cm kötőanyag nélküli burkolatalap (FZKA 0/63, M63),
- min 15-20 cm szórásos/ítatásos módszerrel kezelt talaj.

A talajkezelés során a kötőanyagot vizes oldatban juttatják ki a felületre, vagy bekeverik (homogenizálják) a talajba, majd betömörítik.

A kezelhető helyi talajokat az MSZ 14 043-2 szerint a következő módon kell osztályozni, megadva a besorolás alapját:

- durva szemcséjű (szemcsés) talaj a szemmegoszlás alapján ($S_{0,063} < 40\%$, $I_p < 10\%$),
- finom szemcséjű (kötött) talaj ($S_{0,063} \geq 40\%$, $I_p \geq 10\%$),
- vegyes szemcséjű (átmeneti) talaj (szemmegoszlás és a plaszticitási jellemzők egyidejű figyelembevételével, nem egyértelmű a besorolás).

A szórásos/ítatásos talajkezeléshez e-UT 06.02.13 ütiügyi műszaki előírás 3.5. Műanyag kötőanyagok pontban bemutatott polimer vagy kopolimer kötőanyag alkalmazható.

A stabilizált réteg minimális vastagsága 15-20 cm. Minimális teherbírása $E_2 > 25$ MPa vagy $E_{vd} > 22$ MPa.

Burkolatalap szemcsés anyag (FZKA 0/63, M63), az e-UT 06.03.53 kötőanyag nélküli és hidraulikus kötőanyagú burkolatalapok 1. pontjában felsorolt alapanyagok.

A minimális vastagsága 20 cm.

Kiékelő réteg a felület profilhelyes kialakításához használt $D_{max}=22$ mm szemcsés anyag.

Alapanyaga lehet:

- M22 e-UT 06.03.53 ütiügyi műszaki előírás 4.2.2. pont szerinti Mechanikai stabilizáció,
- FZKA 0/22 e-UT 06.03.53 4.2.1. pont szerint folytonos szemmegoszlású zúzottkő alap,
- finom szemcséjű burkolatalap,
- mart/osztályozott visszanyert aszfalt.

Minimális teherbírása $E_2 > 50$ MPa vagy $E_{vd} > 35$ MPa.

A burkolat kialakítása:

A KFB 8/11 + 4/8 vagy 2/4 kétrétegű felületi bevonat, az e-UT 06.03.63 útpályaszerkezetek bevonatai 1. táblázat szerint C 69 BP 3 FB modifikált bitumen kötőanyag felhasználásával

készített burkolat. A kétrétegű felületi bevonat (KFB) nem javítja a pályaszerkezet teherbírását és deformációs hajlamát.

VAGY

A HAV 11 az e-UT 06.03.63 útpályaszerkezetek bevonatai 9. pontja szerinti kevert hidegaszfalt vékonyréteg, az e-UT 05.01.21 szerinti C 65 BP 3 HAV polimermodifikált kationaktív bitumenemulzió felhasználásával előállított burkolat. Építését minimum 20 kg/m² mennyiségben kell végezni. A hidegaszfalt (HAV) vékonyréteg nem javítja a pályaszerkezet teherbírását és deformációs hajlamát.

TÖBBLET FORGALMI IGÉNYBEVÉTELKOR:

Az e-UT 06.03.26 rugalmas kötőanyagú burkolatalapok 3.1. A felhasználható alapanyagok pontjában szereplő vízben oldódó műanyag kötőanyaggal (pl.: polimer, kopolimer stb.) történő felületi kezelés, szabályozási dokumentum szerint.

ÉS

AC 16 alap-kopó (N) 50/70 hengerelt aszfaltréteg az e-UT 05.02.11/M2 útpályaszerkezeti aszfaltburkolatok keverékeinek követelményei szerinti meleg aszfaltkeverék. Beépítéskor az e-UT 06.03.21/M1 útpályaszerkezetek aszfaltburkolati rétegeinek követelményeiben foglaltakat be kell tartani.

A padka anyaga a burkolatalap szemcsés rétegével azonos.

Felhívjuk a figyelmet, hogy a műszaki leírásban a tervezőnek nyilatkoznia kell a 3.2.-3.11. pontokban foglalt paraméterekkel kapcsolatban!

3.2. Keresztmetszeti kialakítás

A szakaszon a magassági űrszelvény jellemzően nem biztosított, ezért cserjeirtási és gallyazási munkálatokkal kell megkezdeni az építés előkészítését. / Szakaszon a magassági űrszelvény jellemzően biztosított.

A jelenlegi szélesség ... méter. A stabilizációt ... méter szélességben kell kiépíteni, egyoldali eséssel.

3.3. Hossz-szelvényi kialakítás

A nyomvonal stabilizálását a meglévő terepviszonyokhoz igazítottan, vagy a tervezett hossz-szelvény szerint kell elvégezni.

3.4. Űrszelvény

A szakaszon a belógó növényzet legallyazásával biztosítandó a m magas és a megépítendő szélességeken túli további ... m szélességű biztonsági sáv által meghatározott űrszelvény.

3.5. Burkolat csatlakozások

A szakaszon a jelű burkolt útcatlakozása található. / A szakaszon burkolt útcatlakozás nem található.

3.6. Földútcsatlakozások

A szakaszon földútcsatlakozás található /A szakaszon földútcsatlakozás nem található.

3.7. Vízelvezetés

Az építés során az oldalesések biztosításával kell a stabilizált út felületéről lefolyó csapadékvizeket elvezetni. Lehetőség szerint szikkasztó árok kialakítását kell elvégezni.

3.8. Műtárgyak

A szakaszon híd és áteresztés építése nem feladat.

3.9. Közművek jelenlegi helyzete, közművekkel kapcsolatos feladatok

A szakaszon az alábbi közművek találhatóak ... / A szakaszon közművek térszín alatt nem húzódnak.

3.10. Forgalomtechnika

A jelű burkolt út csatlakozásánál az alábbi burkolati jelet kell készíteni.... / Burkolati jelet nem készülni.

A jelű burkolt út csatlakozásánál az alábbi közúti jelzőtáblákat kell kihelyezni.... / Közúti jelzőtáblák nem kerülnek kihelyezésre.

3.11. Ideiglenes forgalomterelés

Az építés alatti forgalomterelési/korlátozási tervet a technológiai lépésekhez igazodóan kell elkészítenie.

Az ideiglenes forgalomszabályozási terv az e-UT 03.01.11:2008 sz. Útügyi Műszaki Előírás, az e-UT 04.05.14:2020 Közúton folyó munkák elkorlátozása és ideiglenes forgalomszabályozása Útügyi Műszaki Előírás, az e-UT 03.03.31:2009 sz. Útügyi Műszaki Előírás és a 15/2023. (VIII. 24.) ÉKM rendeletnek megfelelően kell kialakítani. /

Ideiglenes forgalomterelés nem készül.

3.12. Egyéb információ

Lehetőség van ütemezett kiépítésre is, vagyis első ütemben csak az útalap kerül megépítésre, az alábbi technológiák esetén:

1, 2/a, 3/a, 6, és 7 számmal jelölt technológiák.

Ezekben az esetekben a burkolat (kétrétegű felületi bevonat, hidegaszfalt vékonyréteg, illetve aszfalt kopóréteg) építése egy későbbi ütemben is megvalósulhat, de a megépülő burkolatalap állagmegóvásáról addig is folyamatosan gondoskodni szükséges. Célszerű a burkolatot a 3 éves fenntartási időszak alatt, legkésőbb annak végén megépíteni.

Nem támogatható az ütemezett kiépítés alkalmazását az alábbi technológiák esetén:

2/b, 3/b, 4, 5 számmal jelölt technológiák.

Ezekben az esetekben az értékesebb, kötőanyagossal burkolatalap olyan károsodásokat szenvedhet a burkolat hiánya miatt, amelyeknek egy későbbi időpontban történő burkolatépítést megelőző helyreállítása csak aránytalanul nagy felvonulással, költségesen történhet, így a második ütem nem eltérhető építési költségnövekedését okozhatja.

Amennyiben a portalánítandó úton meglévő burkolatalap van, és annak teherbírása megfelelő, úgy elegendő csak a burkolat (kétrétegű felületi bevonat, hidegaszfalt vékonyréteg, illetve aszfalt kopóréteg) ráépítése. A teherbírást a tervezőnek ellenőriznie szükséges. Szemrevételezni kell továbbá a meglévő burkolatalap felületét, amennyiben szükséges, ki kell javítani a felületi egyenetlenségeket, illetve annak textúrájától, tömörítettségétől, a felület

A Magyar Falu Program keretében meghirdetett „*Települési közlekedési és vízelvezetési infrastruktúra fejlesztése*” pályázati kiírás

stabilitásától függően a mintakeresztszelvényen szereplő kiékelést is szükséges utólag megépíteni. A kiékeléssel beállítható a fogadó felület megfelelő oldalesése is, így a burkolat vízelvezetése is megfelelően biztosítható.

Bármely technológia választása, ütemezett kiépítés, illetve magasabb minőségi színvonalon történő kiépítés esetén is 3 éves fenntartási kötelezettség áll fenn.

Az alábbiakban kerülnek feltüntetésre a pályaszerkezet mintakeresztszelvények.

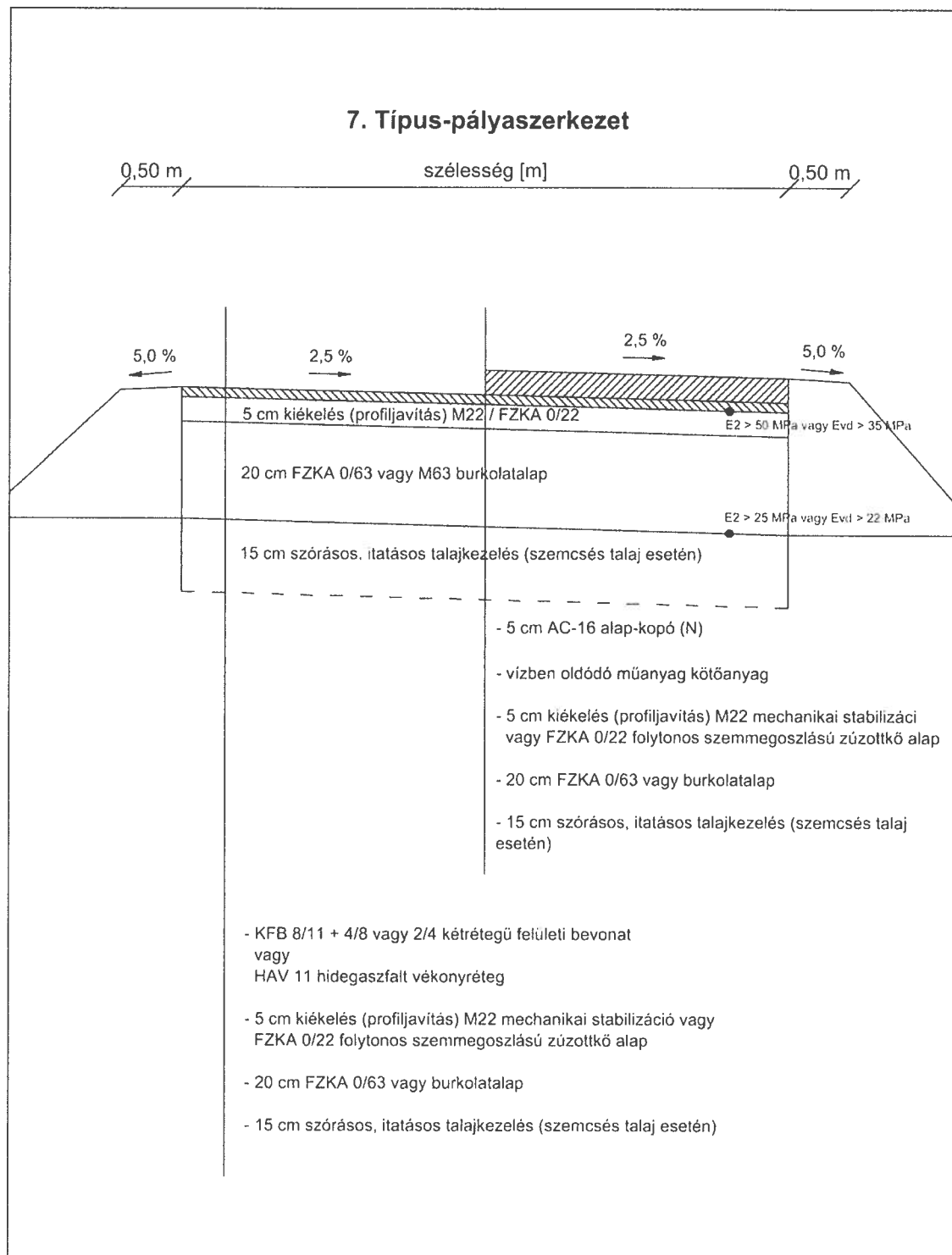



Farmos Község Polgármestere

Szám: F/207-11/2026.

ELŐTERJESZTÉS

a Képviselő-testület 2026. január 29.napján tartandó ülésére
és a Pénzügyi, Településfejlesztési, Jogi, Ügyrendi és Összeférhetlenségi Bizottság 2026. január
29.napján tartandó ülésére

Tárgy: Döntés a MFP-UHJ/2025 kódszámú „Rákóczi utca járdafelújítása Farmoson” című pályázat kivitelezésére vonatkozó beérkezett árajánlatok vonatkozásában

Előterjesztő: Horváth László polgármester

Készítette: Aliné dr. Kollár Katalin jegyző

Látta: Horváth László polgármester

Mellékletek: ajánlatok

Tisztelt Képviselő-testület!

Tisztelt Bizottság!

Tájékoztatom Önöket, hogy a a MFP-UHJ/2025 kódszámú „Rákóczi utca járdafelújítása Farmoson” tárgyú projekt keretében a kivitelezésére vonatkozó beérkezett árajánlatok vonatkozásában szükséges döntést hozni.

A kivitelezésre vonatkozó árajánlatok bekérése megtörtént, az ajánlatkérés öt vállalkozás részére került megküldésre, és a megadott határidőre két ajánlat érkezett be az alábbiak szerint:

MFP-UHJ/2025 kódszámú, „**Rákóczi utca járdafelújítása Farmoson**” című pályázat kivitelezési munkálatainak elvégzésére tárgyban irányuló felhívásra beérkezett árajánlatok összesítése

Kiviteli tervek

Ajánlatot adó neve	Nettó Ár (Ft)	Áfa (Ft)	Bruttó ár (Ft)
Laczkó Team Kft.	5 680 000	1 533 600	7 213 600
PE-DA Ker Kft.	5 501 888	1 485 510	6 987 398
Gildex Kft.	Árajánlat nem érkezett		
Námor-Ép Kft.	Árajánlat nem érkezett		
Németh Út Kft.	Árajánlat nem érkezett		

A pályázatban rendelkezésre álló forrás összege:	6 357 258
A legalacsonyabb vállalási árat adó ajánlattevő ajánlata:	6 987 398

Mindkét ajánlati ár meghaladja a pályázatban rendelkezésre álló forrás összegét, így a kivitelezéshez az önkormányzatnak önerőt szükséges biztosítania.

Farmos, 2026. január 22.

Horváth László
polgármester

Határozat-tervezet:

**Farmos Község Önkormányzat Képviselő-testülete
Pénzügyi, Településfejlesztési, Jogi, Ügyrendi és Összeférhetlenségi Bizottság
.../2026. (. .) határozata**

a MFP-UHJ/2025 kódszámú „Rákóczi utca járdafelújítása Farmoson” című pályázat kivitelezésére
vonatkozó beérkezett árajánlatokról

Farmos Község Önkormányzata Képviselő-testületének Pénzügyi, Településfejlesztési, Jogi, Ügyrendi és Összeférhetlenségi Bizottsága javasolja a Képviselő-testületnek, hogy a Tavasz utcában létesítendő menetdinamikai küszöbök kivitelezésére vonatkozó beérkezett árajánlatok közül a PE-DA Ker Kft.. (5135 Jászivány, Kövesút dűlő 2.) 5 501 888 Ft+ÁFA árajánlatát fogadja el, tekintettel arra, hogy ez az ajánlat tartalmazza a legalacsonyabb ajánlati árat, valamint döntsön arról, hogy vállalja a kivitelezéshez szükséges 630 140 Ft önerő megfizetését az önkormányzat 2026. évi költségvetésének terhére.

Határidő: azonnal

Felelős: Kasza Tamás bizottsági elnök

**Farmos Község Önkormányzat Képviselő-testületének
.../2026. (. .) határozata**

a MFP-UHJ/2025 kódszámú „Rákóczi utca járdafelújítása Farmoson” című pályázat kivitelezésére
vonatkozó beérkezett árajánlatokról

Farmos Község Önkormányzatának Képviselő-testülete úgy dönt, hogy a Tavasz utcában létesítendő menetdinamikai küszöbök kivitelezésére vonatkozó beérkezett árajánlatok közül a PE-DA Ker Kft.. (5135 Jászivány, Kövesút dűlő 2.) 5 501 888 Ft+ÁFA árajánlatát fogadja el, tekintettel arra, hogy ez az ajánlat tartalmazza a legalacsonyabb ajánlati árat, Az önkormányzat vállalja a kivitelezéshez szükséges 630 140 Ft önerő megfizetését az önkormányzat 2026. évi költségvetésének terhére.

A Képviselő-testület felhatalmazza a polgármestert a szerződés aláírására.

Határidő: azonnal

Felelős: Horváth László polgármester

FELOLVASÓLAP

Ajánlattevő adatai:

Cég neve:	PE-DA KER KFT.
Székhelye:	5135 Jászivány, Kövesút dűlő 2.
Adószáma:	25412532-2-16
Képviselő neve, telefonszáma:	Farkas Péter ügyvezető +36 70 600 02 50

Azon számszerűsíthető adatok, amelyek a bírálati szempont alapján értékelésre kerülnek:

Farmos, Rákóczi utca járda felújítási munkálatainak elvégzése.	nettó 5.501.888.-Ft. + ÁFA összesen bruttó 6.987.398.-Ft
--	---

Ajánlattevő egyidejűleg büntetőjogi felelősségének tudatában nyilatkozik, hogy a feladat elvégzésére képes és a kivitelezéshez szükséges szakmai tapasztalattal rendelkezik.

Kelt: Jászivány, 2026 év január hónap 13 napján

PE-DA KER KFT.
5135 Jászivány,
Kövesút dűlő 2
Asz.: 25412532-2-16

(cégszerű aláírás)

Árajánlatot adó megnevezése:

PE-DA KER KFT.

Adószám: 25412532-2-16

Kelt: Jászivány, 2026.01.13.

Székhely: 5135 Jászivány, Kövesút dűlő 2.

A munka leírása:

MAGYAR FALU PROGRAM KERETÉBEN

Út, hid, járda, építése/felújítása,

(MFP-UHJ/2025)

Rákóczi utcai járdafelújítás (Pénztárnok úttól - Damjanich utcáig)

TERVEZŐI KÖLTSÉGVETÉS FŐÖSSZESÍTŐ

Megnevezés	Anyagköltség	Díjköltség
1. Építmény közvetlen költségei	4794680	707208
2.1 ÁFA vetítési alap	5501888	
2.2 ÁFA	27,00%	1485510
3. A munka ára	6987398	

PE-DA KER KFT.

5135 Jászivány,

Kövesút dűlő 2

Asz.: 25412532-2-16

Aláírás

Munkanem összesítő

Munkanem megnevezése	Anyag összege	Díj összege
Irtás, föld- és sziklamunka	77680	25200
Bitumenes alap és makadámburkolat készítése	4717000	682008
Összesen:	4794680	707208



Irtás, föld- és sziklamunka

Ssz.	Tételszám	Tétel szövege	Menny. Egység	Anyag egységár	Díj egységre	Anyag Díj összesen	Díj összesen
1	21-004-7.2	Padka és elválasztó sáv készítése, felületrendezés tömörítés nélkül, helyszínről szállított anyagból, gépi erővel, kiegészítő kézi munkával, egyéb anyagból (nyers homokos kavics, bányameddő, murva, stb.)	12 m ³	3240	2100	38880	25200
2	21-011- 11.2	Építési törmelék konténeres elszállítása, lerakása, lerakóhelyi díjjal, 4,0 m ³ -es konténerbe	1 db	38800	0	38800	0
Munkanem összesen:						77680	25200

A

Bitumenes alap és makadámburkolat készítése

Ssz.	Tételszám	Tétel szövege	Menny. Egység	Anyag egységár	Díj egységre	Anyag Díj összesen	Díj összesen
1	63-001-2.1	Zúzalékos aszfaltszőnyegek, aszfaltbetonok és öntött aszfaltok bontása, kötőréteggel együtt, kézi erővel, légkalapáccsal	4 m ³	0	26500	0	106000
2	63-103-1.11.1.1-0750202	Egyéb közutak bitumenes burkolatának készítése, kiegyenlítő réteggel építhető aszfaltkeverékek (AC), az alapréteg szennyezettségének előzetes eltávolításával, bitumenemulziós permetezéssel, 3,2 méter szélességig, AC 8 kopó aszfaltkeverékből, 20-40 mm vastagságban terítve Kiegyenlítő réteg AC8 kopó (N) 50/70, AC8 kopó (N) 70/100 típusú bitumennel, N igénybevételi kat. útszakaszok kopórétege, homokkal, zúzalékkal	17.8 m ³	132500	17060	2358500	303668
3	63-103-1.31.1.2-0750202	Egyéb közutak bitumenes burkolatának készítése, hengerelt aszfalt kopóréteg készítése (AC), az alatta lévő réteg felületének előzetes letakarításával és bitumenes permetezéssel, 3,2 méter szélességig, AC 8 kopó aszfaltkeverékből, 25-45 mm vastagságban terítve Kopóréteg AC8 kopó (N) 50/70, AC8 kopó (N) 70/100 típusú bitumennel, N igénybevételi kat. útszakaszok kopórétege, homokkal, zúzalékkal	17.8 m ³	132500	15300	2358500	272340
Munkanem összesen:						4717000	682008

FELOLVASÓLAP

Ajánlattevő adatai:

Cég neve:	Laczkó Team Kft.
Székhelye:	2253 Tápióság, Szentmártonkátai út 69.
Adószáma:	12233850-2-13
Képviselő telefonszáma:	neve, Laczkó Lóránt +36-30-743-6721

Azon számszerűsíthető adatok, amelyek a bírálati szempont alapján értékelésre kerülnek:

Farmos, Rákóczi utca járda felújítási munkálatainak elvégzése.	nettó 5.680.000Ft + ÁFA összesen bruttó 7.213.600 Ft
--	---

Ajánlattevő egyidejűleg büntetőjogi felelősségének tudatában nyilatkozik, hogy a feladat elvégzésére képes és a kivitelezéshez szükséges szakmai tapasztalattal rendelkezik.

Kelt: Tápióság, 2025. év január hónap 15. napján

(cégszerű aláírás)



Laczkó Team Kft.

Árajánlatot adó megnevezése:

Laczkó Team Kft.

2253 Tápióság, Szentmártonkátai út 69.

12233850-2-13

Kelt:

2025.01.15

A munka leírása:

MAGYAR FALU PROGRAM KERETÉBEN

Út, híd, járda, építése/felújítása,

(MFP-UHJ/2025)

Rákóczi utcai járdafelújítás (Pénztárnok úttól - Damjanich utcáig)

TERVEZŐI KÖLTSÉGVETÉS FŐÖSSZESÍTŐ

Megnevezés	Anyagköltség	Dijköltség
1. Építmény közvetlen költségei	3809200	1870800
2.1 ÁFA vetítési alap	5680000	
2.2 ÁFA	27,00%	1533600
3. A munka ára	7213600	

Aláírás

Munkanem összesítő

Munkanem megnevezése	Anyag összege	Dij összege
Irtás, föld- és sziklamunka	0	142000
Bitumenes alap és makadámurkolat készítése	3809200	1728800
Összesen:	3809200	1870800

Irtás, föld- és sziklamunka

Ssz.	Tételszám	Tétel szövege	Menny.	Egység	Anyag egységár	Díj egységre	Anyag összesen	Díj összesen
1	21-004-7.2	Padka és elválasztó sáv készítése, felületrendezés tömörítés nélkül, helyszínről szállított anyagból, gépi erővel, kiegészítő kézi munkával. egyéb anyagból (nyers homokos kavics, bányameddő, murva, stb.)	12	m ³		8500	0	102000
2	21-011-11.2	Építési törmelék konténeres elszállítása, lerakása, lerakóhelyi díjjal, 4,0 m ³ -cs konténerbe	1	db		40000	0	40000
Munkanem összesen:							0	142000

Bitumenes alap és makadámburkolat készítése

Ssz.	Tételszám	Tétel szövege	Menny. Egység	Anyag egységár	Díj egységre	Anyag összesen	Díj összesen
1	63-001-2.1	Zúzalékos aszfaltszőnyegeg, aszfaltbetonok és öntött aszfaltok bontása, kötőréteggel együtt, kézi erővel, légkalapáccsal	4 m ³		5000	0	20000
2	63-103-1.11.1.1-0750202	Egyéb közutak bitumenes burkolatának készítése, kiegyenlítő réteggé építhető aszfaltkeverékek (AC), az alapréteg szennyezettségének előzetes eltávolításával, bitumenemulziós permetezéssel, 3.2 méter szélességig, AC 8 kopó aszfaltkeverékből, 20-40 mm vastagságban terítve Kiegyenlítő réteg AC8 kopó (N) 50/70, AC8 kopó (N) 70/100 típusú bitumennel, N igénybevételi kat. útszakaszok kopórétege, homokkal, zúzalékkal	17,8 m ³	107000	48000	1904600	854400
3	63-103-1.31.1.2-0750202	Egyéb közutak bitumenes burkolatának készítése, hengerelt aszfalt kopóréteg készítése (AC), az alatta lévő réteg felületének előzetes letakarításával és bitumenes permetezéssel, 3.2 méter szélességig, AC 8 kopó aszfaltkeverékből, 25-45 mm vastagságban terítve Kopóréteg AC8 kopó (N) 50/70, AC8 kopó (N) 70/100 típusú bitumennel, N igénybevételi kat. útszakaszok kopórétege, homokkal, zúzalékkal	17,8 m ³	107000	48000	1904600	854400
Munkanem összesen:						3809200	1728800



Farnos Község Polgármestere

Szám: F/207-12/2026.

ELŐTERJESZTÉS

a Képviselő-testület 2026. január 29.napján tartandó ülésére
és a Pénzügyi, Településfejlesztési, Jogi, Ügyrendi és Összeférhetlenségi Bizottság 2026. január
29.napján tartandó ülésére

Tárgy: Döntés a Versenyképes Járások Program „Közlekedésbiztonsági fejlesztések a Nagykátai Járásban” tárgyú projekt keretében a Tavasz utcában létesítendő menetdinamikai küszöbök kivitelezésére vonatkozó beérkezett ajánlatok vonatkozásában

Előterjesztő: Horváth László polgármester

Készítette: Aliné dr. Kollár Katalin jegyző

Látta: Horváth László polgármester

Melléletek: ajánlatok

Tisztelt Képviselő-testület!

Tisztelt Bizottság!

Tájékoztatom Önöket, hogy a Versenyképes Járások Program „Közlekedésbiztonsági fejlesztések a Nagykátai Járásban” tárgyú projekt keretében a Tavasz utcában létesítendő menetdinamikai küszöbök kivitelezésére vonatkozó beérkezett ajánlatok vonatkozásában szükséges döntést hozni. A kivitelezésre vonatkozó ajánlatok bekérése megtörtént, az ajánlatkérés öt vállalkozás részére került megküldésre, és a megadott határidőre két ajánlat érkezett be az alábbiak szerint:

Versenyképes Járások Program-Közlekedésbiztonsági fejlesztések a Nagykátai járásban tárgyú projekt keretében, **Farnos Tavasz utca menetdinamikai küszöbök** építésére irányuló felhívásra beérkezett ajánlatok összesítése

Kiviteli tervek

Ajánlatot adó neve	Nettó Ár (Ft)	Áfa (Ft)	Bruttó ár (Ft)
Laczkó Team Kft.	2 336 500	630 855	2 967 355
PE-DA Ker Kft.	1 926 745	520 221	2 446 966
Gildex Kft.	Árjánlat nem érkezett		
Námor-Ép Kft.	Árjánlat nem érkezett		
Németh Út Kft.	Árjánlat nem érkezett		

A pályázatban rendelkezésre álló forrás összege:	2 267 526
A legalacsonyabb vállalási árat adó ajánlattevő ajánlata:	2 446 966

Mindkét ajánlati ár meghaladja a pályázatban rendelkezésre álló forrás összegét, így a kivitelezéshez az önkormányzatnak önerőt szükséges biztosítania.

Farmos, 2026. január 22.

Horváth László
polgármester

Határozat-tervezet:

Farmos Község Önkormányzat Képviselő-testülete
Pénzügyi, Településfejlesztési, Jogi, Ügyrendi és Összeférhetlenségi Bizottság
.../2026. (. .) határozata

Versenyképes Járások Program „Közlekedésbiztonsági fejlesztések a Nagykátai Járásban” tárgyú projekt keretében a Tavasz utcában létesítendő menetdinamikai küszöbök kivitelezésére vonatkozó beérkezett árajánlatokról

Farmos Község Önkormányzata Képviselő-testületének Pénzügyi, Településfejlesztési, Jogi, Ügyrendi és Összeférhetlenségi Bizottsága javasolja a Képviselő-testületnek, hogy a Tavasz utcában létesítendő menetdinamikai küszöbök kivitelezésére vonatkozó beérkezett árajánlatok közül a PE-DA Ker Kft.. (5135 Jászivány, Kövesút dűlő 2.) 1926 745 Ft+ÁFA árajánlatát fogadja el, tekintettel arra, hogy ez az ajánlat tartalmazza a legalacsonyabb ajánlati árat, valamint döntsön arról, hogy vállalja a kivitelezéshez szükséges 179 440 Ft önerő megfizetését az önkormányzat 2026. évi költségvetésének terhére.

Határidő: azonnal
Felelős: Kasza Tamás bizottsági elnök

Farmos Község Önkormányzat Képviselő-testületének
.../2026. (. .) határozata

Versenyképes Járások Program „Közlekedésbiztonsági fejlesztések a Nagykátai Járásban” tárgyú projekt keretében a Tavasz utcában létesítendő menetdinamikai küszöbök kivitelezésére vonatkozó beérkezett árajánlatokról

Farmos Község Önkormányzatának Képviselő-testülete úgy dönt, hogy a Tavasz utcában létesítendő menetdinamikai küszöbök kivitelezésére vonatkozó beérkezett árajánlatok közül a PE-DA Ker Kft.. (5135 Jászivány, Kövesút dűlő 2.) 1 926 745 Ft+ÁFA árajánlatát fogadja el, tekintettel arra, hogy ez az ajánlat tartalmazza a legalacsonyabb ajánlati árat, Az önkormányzat vállalja a kivitelezéshez szükséges 179 440 Ft önerő megfizetését az önkormányzat 2026. évi költségvetésének terhére.

A Képviselő-testület felhatalmazza a polgármestert a szerződés aláírására.

Határidő: azonnal
Felelős: Horváth László polgármester

FELOLVASÓLAP

Ajánlattevő adatai:

Cég neve:	PE-DA KER KFT
Székhelye:	5135 Jászivány, Kövesút dűlő 2.
Adószáma:	25412532-2-16
Képviselő neve, telefonszáma:	Farkas Péter ügyvezető +36 70 600 02 50

Azon számszerűsíthető adatok, amelyek a bírálati szempont alapján értékelésre kerülnek:

Farmos, Tavasz utca 3 db dinamikai küszöb építési munkáinak elvégzése.	nettó 1.926.745.-Ft. + ÁFA összesen bruttó 2.446.966.-Ft
--	---

Ajánlattevő egyidejűleg büntetőjogi felelősségének tudatában nyilatkozik, hogy a feladat elvégzésére képes és a kivitelezéshez szükséges szakmai tapasztalattal rendelkezik.

Kelt: Jászivány, 2026 év január hónap 13 napján

PE-DA KER KFT.
5135 Jászivány,
Kövesút dűlő 2
Asz.: 25412532-2-16
(cégszerű aláírás)

Készítette: PE-DA KER KFT
Székhely: 5135 Jászivány, Kövesút dűlő 2.
Adószám: 25412532-2-16

FARMOS KÖZSÉG ÖNKORMÁNYZATA

Árajánlat adó megnevezése:

A munka leírása: "Versenyképes járások" projekt
KÖZLEKEDÉSBIZTONSÁGI FEJLESZTÉSEK FARMOSON
TAVASZ UCA menetdinamikai küszöbök kialakítása
költségvetés 3 db létesítését tartalmazza

TERVEZŐI KÖLTSÉGVETÉS FŐÖSSZESÍTŐ

Megnevezés	Anyagköltség	Dijköltség
1. Építmény közvetlen költségei	1062060	864685
2.1 ÁFA vetítési alap	1926745	
2.2 ÁFA	27,00%	520221
3. A munka ára		2 446 966

Kelt: 2026.01.13.

PE-DA KER KFT.
5135 Jászivány,
Kövesút dűlő 2
Asz.: 25412532-2-16
Aláírás

Munkanem összesítő

Munkanem megnevezése	Anyag összege	Díj összege
Irtás, föld- és sziklamunka	38860	34115
Útburkolatalap és makadámburkolat készítése	140000	56000
Kőburkolat készítése	462000	408300
Bitumenes alap és makadámburkolat készítése	0	102270
Út- és vasúti pályatartozékok készítése	421200	264000
Összesen:	1062060	864685

Irtás, föld- és sziklamunka

Ssz.	Tételszám	Tétel szövege	Menny.	Egység	Anyag egységár	Díj egységre	Anyag összesen	Díj összesen
1	21-008- 2.2.3	Tömörítés bármely tömörítési osztályban gépi erővel, kis felületen, tömörségi fok: 95%	5	m ³	12	3400	60	17000
2	21-011- 11.2	Építési törmelék konténeres elszállítása, lerakása, lerakóhelyi díjjal, 4,0 m ³ -es konténerbe	1	db	38800	0	38800	0
3	21-011-12	Munkahelyi depóniából építési törmelék konténerbe rakása, kézi erővel, önálló munka esetén elszámolva, konténer szállítás nélkül	2,1	m ³	0	8150	0	17115
Munkanem összesen:							38860	34115

R

Útburkolatalap és makadámburkolat készítése

Ssz.	Tételszám	Tétel szövege	Menny.	Egység	Anyag egységár	Díj egységre	Anyag Díj összesen
1	61-003-2.3- 0710010	Telepen kevert hidraulikus vagy vegyes kötőanyagú stabilizált réteg készítése utókezeléssel, 2,00 m sávszélességig, CKt-2, CKt-4 vagy CTt-2 jelű keverékből CKt-T2 jelű, cement kötőanyagú homokos kavics, Gy. R40 (70/100) bitumenemulzió (új név: C 40 B1)	5	m ³	28000	11200	140000 56000
Munkanem összesen:							140000 56000

Kőburkolat készítése

Ssz.	Tételszám	Tétel szövege	Menny. Egység	Anyag egységár	Díj egységre	Anyag Díj összesen	Díj összesen
1	62-002-2.3- 0613250	Süllyesztett szegély vagy futósor készítése, alapárok kiemeléssel, beton alapperendával, hézagolással, 40 cm hosszú előregyártott beton szegélyelemekből LEIER Quartz süllyesztett útszegélykő, szürke, 40/15/20 cm , Cikkszám: HUTJS1105 C12/15 - XN(H) - 16 - F1 - CEM 32,5, m = 6,3 finomsági modulussal	45 m	4200	4500	189000	202500
2	62-003- 31.2- 0613722	Térburkolat készítése nagy igénybevételre, 8 cm-es vastagsággal LEIER Serpentino 12x24x8 cm, piros , Cikkszám: HUTJS0685	42 m ²	6500	4900	273000	205800
Munkanem összesen:						462000	408300

Bitumenes alap és makadámburkolat készítése

Ssz.	Tételszám	Tétel szövege	Menny.	Egység	Anyag egységár	Díj egységre	Anyag összesen	Díj összesen
1	63-001-1.1	Aszfaltos felületű zúzottkő makadám, itatott és kötőzúzalékos, valamint kevert aszfaltmakadám bontása, 10 cm vastagságig, kézi erővel, csákánvozással	2,1	m ³	0	48700	0	102270
Munkanem összesen:							0	102270

Út- és vasúti pályatartozékok készítése

Ssz.	Tételszám	Tétel szövege	Menny. Egység	Anyag egységár	Díj egységre	Anyag Díj összesen	összesen
1	68-002-1.1- 0020446	Közúti jelző- és útbaigazító táblák fémnyagúoszlopainak elhelyezése betonalappal, földmunkával, I-IV. osztályú talajban, 89 mm átmérőjű alumínium oszlop, 1,5-5,5 m hosszú, előregyártott betonalappal Horganyzott tartóoszlop 89x3500	12 db	13500	12000	162000	144000
2	68-002-2.1- 0020008	Közúti / gyalogátkelőhelyi jelzőberendezések és útbaigazító táblák felszerelése, útvonaltípust, elsőbbséget szabályozó, utasítást adó, tilalmi, tilalmat, veszélyt, tájékoztatást adó jelzőtáblák és útbaigazítást adó táblák, 2-2 bilincskészlettel Alumínium veszélyt jelző tábla, fényvisszaverő, 600 mm HI 2 szín *	6 db	11500	5000	69000	30000
3	68-002-2.1- 0020044	Közúti / gyalogátkelőhelyi jelzőberendezések és útbaigazító táblák felszerelése, útvonaltípust, elsőbbséget szabályozó, utasítást adó, tilalmi, tilalmat, veszélyt, tájékoztatást adó jelzőtáblák és útbaigazítást adó táblák, 2-2 bilincskészlettel Alumínium utasítást adó jelzőtábla, fényvisszaverő, 600 mm HI 2 szín *	6 db	11700	5000	70200	30000
4	68-002-2.1- 0020095	Közúti / gyalogátkelőhelyi jelzőberendezések és útbaigazító táblák felszerelése, útvonaltípust, elsőbbséget szabályozó, utasítást adó, tilalmi, tilalmat, veszélyt, tájékoztatást adó jelzőtáblák és útbaigazítást adó táblák, 2-2 bilincskészlettel Alumínium vordalakagály tábla, fényvisszaverő, 350x1000 mm EG *	12 db	10000	5000	120000	60000
Munkanem összesen:						421200	264000

FELOLVASÓLAP

Ajánlattevő adatai:

Cég neve:	Laczkó Team Kft.
Székhelye:	2253 Tápióság, Szentmártonkátai út 69.
Adószáma:	12233850-2-13
Képviselő neve, telefonszáma:	Laczkó Lóránt +36-30 743-6721

Azon számszerűsíthető adatok, amelyek a bírálati szempont alapján értékelésre kerülnek:

Farmos, Tavasz utca 3 db dinamikai küszöb építési munkáinak elvégzése.	nettó 2.336.500Ft. + ÁFA összesen bruttó 2.967.355Ft
--	---

Ajánlattevő egyidejűleg büntetőjogi felelősségének tudatában nyilatkozik, hogy a feladat elvégzésére képes és a kivitelezéshez szükséges szakmai tapasztalattal rendelkezik.

Kelt: Tápióság 2026. év január hónap 15. napján



(cégszerű aláírás)



Laczkó Team Kft.

FARMOS KÖZSÉG ÖNKORMÁNYZATA

Árajánlat adó megnevezése:

Kelt:

2026.01.15

Laczkó Team Kft.

2253 Tápióság, Szentmártonkátai út 69.

12233850-2-13

A munka leírása: "Versenyképes járások" projekt
KÖZLEKEDÉSBIZTONSÁGI FEJLESZTÉSEK FARMOSON
TAVASZ UCA menetdinamikai küszöbök kialakítása
költségvetés 3 db létesítését tartalmazza

TERVEZŐI KÖLTSÉGVETÉS FŐÖSSZESÍTŐ

Megnevezés	Anyagköltség	Dijköltség
1. Építmény közvetlen költségei	1240400	1096100
2.1 ÁFA vetítési alap	2336500	
2.2 ÁFA	27,00%	630855
3. A munka ára		2 967 355

Aláírás

Munkanem megnevezése	Anyag összege	Díj összege
Irtás, föld- és sziklamunka	0	57100
Útburkolatalap és makadámburkolat készítése	95000	190000
Kőburkolat készítése	539400	651000
Bitumenes alap és makadámburkolat készítése	0	42000
Út- és vasúti pályatartozékok készítése	606000	156000
Összesen:	1240400	1096100



Irtás, föld- és sziklamunka

Ssz.	Tételszám	Tétel szövege	Menny.	Egység	Anyag egységár	Díj egységre	Anyag összesen	Díj összesen
1	21-008- 2.2.3	Tömörítés bármely tömörítési osztályban gépi erővel, kis felületen, tömörségi fok: 95%	5	m ³		5000	0	25000
2	21-011- 11.2	Építési törmelék konténeres elszállítása, lerakása, lerakóhelyi díjjal, 4,0 m ³ -es konténerbe	1	db		30000	0	30000
3	21-011-12	Munkahelyi depóniából építési törmelék konténerbe rakása, kézi erővel, önálló munka esetén elszámolva, konténer szállítás nélkül	2,1	m ³		1000	0	2100
Munkanem összesen:							0	57100

Útburkolatalap és makadámburkolat készítése

Ssz.	Tételszám	Tétel szövege	Menny.	Egység	Anyag egységár	Díj egységre	Anyag összesen	Díj összesen
1	61-003-2.3- 0710010	Telepen kevert hidraulikus vagy vegyes kötőanyagú stabilizált réteg készítése utókezeléssel, 2,00 m sávszélességig, CKt-2, CKt-4 vagy CTt-2 jelű keverékből CKt-T2 jelű, cement kötőanyagú homokos kavics, Gy- R40 (70/100) bitumenemulzió (új név: C 40 B1)	5	m ³	19000	38000	95000	190000
Munkanem összesen:							95000	190000

Kőburkolat készítése

Ssz.	Tételszám	Tétel szövege	Menny. Egység	Anyag egységár	Díj egységre	Anyag összesen	Díj összesen
1	62-002-2.3- 0613250	Süllyesztett szegély vagy futósor készítése, alapárok kiemeléssel. beton alaperendával, hézagolással, 40 cm hosszú előregyártott beton szegélyelemekből LEIER Quartz süllyesztett útszegélykő, szürke, 40/15/20 cm , Cikkszám: HUTJS1105 C12/15 - XN(H) - 16 - F1 - CEM 32.5, m = 6,3 finomsági modulussal	45 m	6200	7000	279000	315000
2	62-003- 31.2- 0613722	Térburkolat készítése nagy igénybevételre. 8 cm-es vastagsággal LEIER Serpentino 12x24x8 cm, piros , Cikkszám: HUTJS0685	42 m ²	6200	8000	260400	336000
Munkanem összesen:						539400	651000

Bitumenes alap és makadámurkolat készítése

Ssz.	Tételszám	Tétel szövege	Menny. Egység	Anyag egységár	Díj egységre	Anyag Díj összesen
1	63-001-1.1	Aszfaltos felületű zúzottkő makadám, itatott és kötőzúzalékos, valamint kevert aszfaltmakadám bontása, 10 cm vastagságig, kézi erővel. csákányozással	2.1 m ³		20000	0 42000
Munkanem összesen:						0 42000

Út- és vasúti pályatartozékok készítése

Ssz.	Tételszám	Tétel szövege	Menny. Egység	Anyag egységár	Díj egységre	Anyag Díj összesen	Díj összesen
1	68-002-1.1- 0020446	Közúti jelző- és útbaigazító táblák fémanyagúoszlopainak elhelyezése betonalappal, földmunkával. I-IV. osztályú talajban, 89 mm átmérőjű alumínium oszlop, 1,5-5,5 m hosszú, előregyártott betonalappal Horganyzott tartóoszlop 89x3500	12 db	19000	6000	228000	72000
2	68-002-2.1- 0020008	Közúti / gyalogátkelőhelyi jelzőberendezések és útbaigazító táblák felszerelése, útvonaltípust, elsőbbséget szabályozó, utasítást adó, tilalmi, tilalmat, veszélyt, tájékoztatást adó jelzőtáblák és útbaigazítást adó táblák, 2-2 bilincskészlettel Alumínium veszélyt jelző tábla, fényvisszaverő, 600 mm HI 2 szín *	6 db	17000	3500	102000	21000
3	68-002-2.1- 0020044	Közúti / gyalogátkelőhelyi jelzőberendezések és útbaigazító táblák felszerelése, útvonaltípust, elsőbbséget szabályozó, utasítást adó, tilalmi, tilalmat, veszélyt, tájékoztatást adó jelzőtáblák és útbaigazítást adó táblák, 2-2 bilincskészlettel Alumínium utasítást adó jelzőtábla, fényvisszaverő, 600 mm HI 2 szín *	6 db	14000	3500	84000	21000
4	68-002-2.1- 0020095	Közúti / gyalogátkelőhelyi jelzőberendezések és útbaigazító táblák felszerelése, útvonaltípust, elsőbbséget szabályozó, utasítást adó, tilalmi, tilalmat, veszélyt, tájékoztatást adó jelzőtáblák és útbaigazítást adó táblák, 2-2 bilincskészlettel Alumínium vordalakagály tábla, fényvisszaverő, 350x1000 mm EG *	12 db	16000	3500	192000	42000
Munkanem összesen:						606000	156000



Farnos Község Polgármestere

Szám: F/207-13/2026.

ELŐTERJESZTÉS

a Képviselő-testület 2026. január 29. napján tartandó nyilvános testületi ülésére

Tárgy: az általános iskolai körzethatár véleményezése

Előterjesztő: Horváth László polgármester

Készítette: Czinkos Judit aljegyző

Látta: Aliné dr. Kollár Katalin

Melléletek: körzethatár-kijelölés

Tisztelt Képviselő-testület!

Tájékoztatom Önöket, hogy a Ceglédi Tankerületi Központ Igazgatója megküldte Farnos település tekintetében az általános iskolai körzethatár kijelölést, amelynek értelmében Farnos teljes közigazgatási területe egy felvételi körzethez tartozik, amelyhez a Matolcsy Miklós Általános Iskolát jelölik ki. A 20/2012. (VIII. 31.) EMMI rendelet 24. § (1a) bekezdése alapján a települési önkormányzatnak véleményezni kell a körzethatár kijelölést.

Farnos, 2026. január 22.

Horváth László
polgármester

Határozat-tervezetek:

Farnos Község Önkormányzata

Képviselő-testületének

...../2026. (...) határozata

a Matolcsy Miklós Általános Iskola 2026/2027. felvételi körzethatáráról

Farnos Község Önkormányzatának Képviselő-testülete úgy dönt, hogy elfogadja a Matolcsy Miklós Általános Iskola 2026/2027. felvételi körzethatárát.

Határidő: azonnal

Felelős: Horváth László polgármester, Aliné dr. Kollár Katalin jegyző

Tárgy: Fwd: Javaslat kérése - 2026/2027. tanévre vonatkozó felvételi körzethatár-tervezet - Farnos POHI

Feladó: Jegyző <jegyzo@farmos.hu>

Dátum: 2025. 11. 26. 15:47

Címzett: Farnos Hivatal <hivatal@farmos.hu>

2025. 11. 27
#12372-1/2025
Hivatal

----- Továbbított üzenet -----

Tárgy:Javaslat kérése - 2026/2027. tanévre vonatkozó felvételi körzethatár-tervezet - Farnos POHI

Dátum:Wed, 26 Nov 2025 14:16:56 +0000

Feladó:Lutz Ágnes Rozália dr. <rozalia.agnes.lutz@kk.gov.hu>

Címzett:polgarmester@farmos.hu <polgarmester@farmos.hu>, jegyzo@farmos.hu <jegyzo@farmos.hu>

CC:Szalaiiné Ollé Mónika <monika.olle.szalaine26@kk.gov.hu>

Tisztelt Polgármester Úr!

Mellékelten küldöm Katonáné Barna Zsuzsanna tankerületi igazgató fenti tárgyú megkeresését, valamint a 2026/2027. tanévre vonatkozó körzethatár-tervezetet.

Katonáné Barna Zsuzsanna tankerületi igazgató nevében és megbízásából, üdvözlettel:



dr. Lutz Ágnes
Tanügyigazgatási referens
Ceglédi Tankerületi Központ
2700 Cegléd, Malom tér 3
Telefon: 06/53/795-225
rozalia.agnes.lutz@kk.gov.hu

A 2011. évi CXII. törvény 27. § (5)-(7) bekezdései alapján kizárólag belső használatra készül, nem nyilvános.

Ezen üzenet és annak bármely csatolt anyaga bizalmas, jogi védelem alatt áll, a nyilvános közléstől védett. Az üzenetet kizárólag a címzett, illetve az általa meghatalmazottak használhatják fel. Ha Ön nem az üzenet címzettje, úgy kérjük, hogy telefonon, vagy e-mail-ben értesítse erről az üzenet küldőjét és törölje az üzenetet, valamint annak összes csatolt mellékletét a rendszeréből. Ha Ön nem az üzenet címzettje, abban az esetben tilos az üzenetet vagy annak bármely csatolt mellékletét lemásolnia, elmentenie, az üzenet tartalmát bárkivel közölnie vagy azzal visszaélnie.

This message and any attachment are confidential and are legally privileged. It is intended solely for the use of the individual or entity to whom it is addressed and others authorised to receive it. If you are not the intended recipient, please telephone or email the sender and delete this message and any attachment from your system. Please note that any dissemination, distribution, copying or use of or reliance upon the information contained in and transmitted with this

Ceglédi Tankerületi Központ
IGAZGATÓ

Farmosi Polgármesteri Hivatal

Horváth László
polgármester
részére

Farmos
Fő tér 1.
2765

Tárgy: Általános iskolák felvételi körzethatár-tervezete

Iktatószám: TK/120/00200-158/2025.

Ügyintéző: dr. Lutz Ágnes

Melléklet: Felvételi körzethatár-tervezet

Dátum: Cegléd, 2025. november 25.

A 2011. évi CXII. törvény 27. § (5)-(7) bekezdései alapján kizárólag belső használatra készül, nem nyilvános.

Tisztelt Polgármester Úr!

A Ceglédi Tankerületi Központ (a továbbiakban: tankerületi központ) a *nemzeti köznevelésről szóló 2011. évi CXII. törvény* (a továbbiakban: Nkt.) 50. § (8) bekezdésében foglaltak szerint meghatározza és közzéteszi az általános iskolák felvételi körzetét.

A felvételi körzetek megállapításához a tankerületi központnak be kell szereznie az érdekelt települési önkormányzatok véleményét.

A nevelési-oktatási intézmények működéséről és a köznevelési intézmények névhasználatáról szóló 20/2012. (VIII. 31.) EMMI-rendelet (a továbbiakban: EMMI-rendelet) 24. § (1) bekezdése alapján

„Az illetékes tankerületi központ december 1-ig tájékoztatja a települési önkormányzatokat, az illetékességi területén működő általános iskolákat, az egyházi és magánintézmények fenntartóit, valamint az Nkt. 50. § (10) bekezdése szerinti esetben a nemzetiségi önkormányzatot a kijelölt körzetek tervezetéről.”

Az EMMI-rendelet 24. § (1a) bekezdése alapján

„A települési önkormányzat, az egyházi és a magánintézmények fenntartója a véleményéről (...) február 15. napjáig tájékoztatja az illetékes tankerületi központot.

A fenti jogszabályi hivatkozásokra tekintettel mellékletben megküldöm a **2026/2027. tanévre vonatkozó általános iskolai körzethatár-tervezetet**, véleményezés céljából.

Kérem, **2026. február 13. napjáig** szíveskedjen visszajelezni a rozalia.agnes.lutz@kk.oy.hu e-mail címre, hogy a mellékelt, 2026/2027. tanévre vonatkozó általános iskolai felvételi körzethatár-tervezetet elfogadja-e, vagy javasolja annak módosítását.

Amennyiben van módosító javaslata, kérem, szíveskedjen a mellékelt dokumentumban egyértelműen jelölni a változtatást.

AZ ÁLTALÁNOS ISKOLA FELVÉTELI KÖRZETE
A 2026/2027. TANÉVBEN

FARMOS

Köznevelési intézmény: Matolcsy Miklós Általános Iskola
2765 Farmos, Szelei út 2-6.

Felvételi körzet: Farmos község közigazgatási területe



Farmosi Község Polgármestere

Szám: F/207-14/2026.

ELŐTERJESZTÉS

a Képviselő-testület 2026. január 29. napján tartandó testületi ülésére

Tárgy: Javaslat a Polgármesteri Hivatal 2026. évi igazgatási szünetének meghatározására

Előterjesztő: Horváth László polgármester

Készítette: Czinkos Judit aljegyző

Láta: Aliné dr. Kollár Katalin jegyző

Mellékletek: -

Tisztelt Képviselő-testület!

Tájékoztatom a Tisztelt Képviselő-testületet, hogy a közszolgálati tisztviselőkről szóló 2011. évi CXCV. törvény alapján:

3) A képviselő-testület, valamint a 2. §-ban felsorolt szervek vezetője – a Kormány ajánlásának figyelembevételével – a rendes szabadság kiadására igazgatási szünetet rendelhet el. Az ilyen módon kiadott rendes szabadság nem haladhatja meg a köztisztviselő adott évre megállapított alapszabadságának a háromötödét.

Javaslom, hogy a Polgármesteri Hivatal működéséhez és feladatellátásához kapcsolódóan a törvény 232. § (3) bekezdésére alapítottn, kerüljön elrendelésre egy téli igazgatási szünet, figyelemmel arra, hogy a Polgármesteri Hivatal vezetésének álláspontja szerint a köztisztviselői állomány valamennyi munkatársa tekintetében alapvető munkáltatói célként fogalmazható meg a tárgyévben legalább egy alkalommal kb. két hét egybefüggő, tartós pihenés, kikapcsolódás.

A 2026-os évre az alábbi javaslatot teszem:

Téli igazgatási szünet: 2026. december 21. napjától 2026. december 31. napjáig, összesen 7 munkanap.

Kérem, szíveskedjék az előterjesztésben foglaltakat megvitatni, majd döntést hozni.

Farmos, 2026. január 22.

Horváth László
polgármester

Farmos Község Önkormányzat Képviselő-testületének .../2026. (.....) határozata

a Polgármesteri Hivatal 2026. évi igazgatási szünetéről

1. Farmos Község Önkormányzat Képviselő-testülete úgy dönt, hogy a Farmosi Polgármesteri Hivatalban 2026. évre –a közszolgálati tisztviselőkről szóló 2011. évi CXCV. törvény 232.§ (3) bekezdésére alapítottn – az alábbi időszakra igazgatási szünetet rendel el:

Téli igazgatási szünet: 2026. december 21. napjától 2026. december 31. napjáig, összesen 7 munkanap.

2. A Képviselő-testület felkéri a polgármesteren keresztül a jegyzőt (a jegyző és az aljegyző tekintetében a polgármestert), hogy az 1. pontban foglalt döntésre figyelemmel a szükséges munkáltatói lépéseket határidőben hozza meg.

3.

Határidő: 2026. december 20.

Felelős: Horváth László polgármester, Aliné dr. Kollár Katalin jegyző

Előterjesztés

Tisztelt polgármester úr, jegyző asszony, képviselőtársak. Előterjesztést nyújtanék be a Szervezeti Működési Szabályzatunkkal kapcsolatban. Jelenlegi hatályos formában két közmeghallgatás van érvényben. Az elmúlt évben megtartott második közmeghallgatás, nagyon sikeresnek bizonyult. Fontosnak tartom, hogy az önkormányzat nyisson a lakosság felé, a közmeghallgatás, az egyik leg hatékonyabb formája, lehetősége. Ezért indítványoznám, hogy három közmeghallgatásra módosítsuk a Szervezeti Működési Szabályzatunk ezen pontját. Kérem polgármester urat és képviselőtársaimat, az előterjesztésemnek pozitív elbírálását.



Farmos Község Polgármestere

Szám: F/207-16/2026.

ELŐTERJESZTÉS

a Képviselő-testület 2026. január 29. napján tartandó ülésére
és a Kulturális, Oktatási, Sport és Környezetvédelmi Bizottság 2026. január 28. napján tartandó
ülésére

Tárgy: a XXII. Farmosi Napok előkészítése

Előterjesztő: Horváth László polgármester

Készítette: Aliné dr. Kollár Katalin

Látta: Horváth László polgármester

Mellékletek: -

Tisztelt Képviselő-testület!

Tisztelt Bizottságok!

Tájékoztatom Önöket, hogy a XXII. Farmosi Kulturális, Kézműves és Zenei Fesztivál időpontjáról és a programokról szükséges előzetes döntéseket meghozni annak érdekében, hogy a rendezvény szervezése elkezdődhessen.

Felkérem Cseh-Fehér Ágnes bizottsági elnököt, hogy a bizottsági és testületi ülésen szóban részletezze a Bizottság javaslatait, véleményét.

Farmos, 2026. január 20.

Horváth László
polgármester

Határozat-tervezetek:

**Farmos Község Önkormányzat
Képviselő-testület
Kulturális, Oktatási, Sport és Környezetvédelmi Bizottságának
...../2026. (.....) határozata
a XXII. Farmosi Napok előkészítéséről**

Farmos Község Önkormányzat Képviselő-testületének Kulturális, Oktatási, Sport és Környezetvédelmi Bizottsága javasolja a Képviselő-testületnek, hogy ...

Határidő: azonnal

Felelős: Cseh-Fehér Ágnes bizottsági elnök

**Farmos Község Önkormányzat
Képviselő-testületének
...../2026. (.....) határozata
a XXII. Farmosi Napok előkészítéséről**

Farmos Község Önkormányzatának Képviselő-testülete úgy dönt, hogy

Határidő: azonnal

Felelős: Horváth László polgármester, Aliné dr. Kollár Katalin jegyző

NGT 800 gáztűzhely, gázsütővel

 RÖVID HATÁRIDŐVEL RENDELHETŐ

Garancia  1 év

Származási ország



879 749 Ft + ÁFA

(Bruttó: 1 117 281 Ft)

4 db nyílt égővel,
1 db GN 2/1 méretű gázüzemű sütővel,
piezo gyújtással, biztonsági gázcsappal,
termoelektromos égésbiztosítással.

Részletek

NGT 800 gáztűzhely
4 db nyílt égővel, 1 db GN 2/1 gázüzemű sütővel

Anyaga: szálcsiszolt rozsdamentes acél (CrNi 18/10).

Piezo gyújtással.

A készülék égésbiztosítóval rendelkezik.

Gázsütő mérete: GN 2/1

Gázégők teljesítménye: 1 x 5,4 kW, 3 x 3,6 kW

Gázsütő teljesítménye: 6,8 kW

Össz. gázteljesítmény: 23,0 kW

Méret: 800x800x850 mm

Adatok

Termék megnevezés: Gáztűzhely

Gyártó: Elekthermax

Cikkszám: EMAXNGT800

Tömeg: 120 kg/db

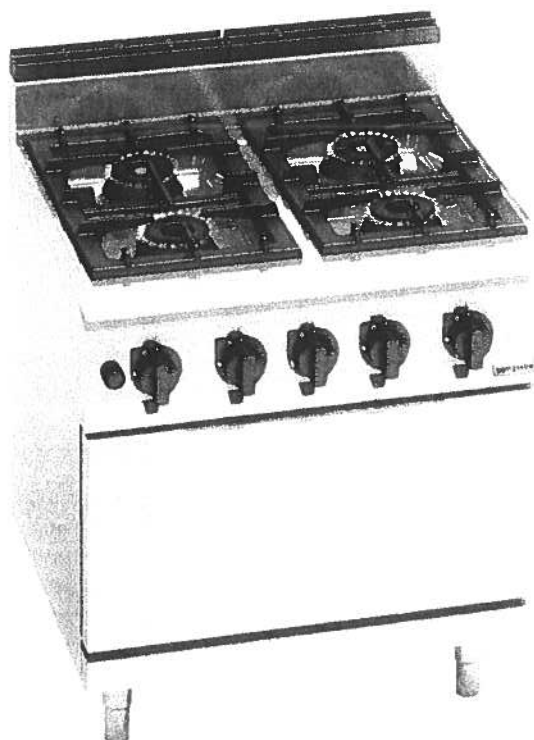

Gáztűzhely 4 égővel (28 kW) + statikus gázsütő (7,8 kW)

SKU GHB871P+GB8

Padlóra állítható egység - 70 mély

Vélemények

995 688,87 Ft* RRP
~~1 932 426,10 Ft~~

✔ Raktáron!: 3 - 6 napok

✔ incl. Legalacsonyabb ár garancia

bérlés mostantól 8 140 685,80 Ft (60 hónapok)

* Nettó ár, +19 ÁFA: 1 184 869,76 Ft, ingyenes kiszállítással Szállítási költségek

* A kép kis mértékben eltérhet az eredetitől.

Méretek

Szélesség 800 mm

Mélység 714 mm

Magasság 1.070 mm

Csatlakozási értékek Maximális teljesítmény

Működési mód Gáz

Teljesítmény 35,80 kW

Átlagos fogyasztás

Kcal/h 30.782

Btu / h 122.154

Propángáz (G30 / G31) 2,82 kg/h

Földgáz H (G20) 3,79 m³/h

Földgáz L (G25) 4,41 m³/h

Kézbesítés

Szállítási mód Szállítmányozás

Szállítási feltétel Felszerelt

Kivitel

- Biztonsági termoelemmel, amely figyeli a lángot és automatikusan elzárja a készülék gázellátását, ha a láng kialszik.
- Gáztűzhely európai gyártótól
- **Németországban gyártott fűtőelemek és elektronika.**
- Kiválóan használható az ázsiai konyhában
- Ide tartoznak a jelzőfény (kísérleti láng)
- **Kombinálható a "Lorenzo 700" sorozat más termékeivel**
- Kivitel asztali eszközként
- Vezérlés a szelepcsapon keresztül
- Automatikus gázlezárás
- Biztonsági termoelemmel, amely figyeli a lángot és automatikusan elzárja a készülék gázellátását, ha a láng kialszik.
- Sütő (gáz) (GN 2/1 termikus vezérléssel)
- Tűzhely fröccsenésgátlóval
- Kivehető égőtálcák
- **Alacsony energiafogyasztás**
- A kiváló energiahatékonyságnak köszönhetően a hagyományos égőkhez képest legalább 30%-os gázmegtakarítás érhető el.
- Minden alkatrész kiváló minőségű gyártásból származik
- A teljes és lekerekített kialakításnak köszönhetően az öntöttvas rácsok egységes munkaterületet képeznek.
- Ez megkönnyíti az edények ide-oda mozgását.
- Környezetbarát
- Könnyű kezelhetőség
- Optimális higiénia és tisztítás a teljesen kivehető főzőlapnak köszönhetően

Minőség

- Nagyteljesítményű égő nikkelezett öntöttvasból
- Hőelem és gyújtóláng sárgaréz védelemmel

Főzőlap

- **4 Égők**
- Minden égő egyedileg állítható

Csatlakozás

- **Alaphelyzetben földgáz,** a készülék opcionálisan átállítható propángázra

Méreték

- Külső méretek Szé x Mé x Ma: **800 mm x 714 mm x 1.070 mm**

Szállítmány tartalma

- Gáztűzhely
- Gázüzemű sütő
- Földgáz- és propángázfűvőkákkal szállítva
- Állítható magasságú csavaros lábak

Megjegyzések

- **Mutatunk arra, hogy a lehető legjobb teljesítmény és a termék optimális kihasználása érdekében elszívó rendszer használata ajánlott.**

Irányelvek

Természetesen a higiéniai és biztonsági előírásoknak megfelelően gyártva.

A termék az irányelvnek megfelelő CE-jelöléssel van ellátva

Az anyag megfelel az európai élelmiszer-szabványoknak

Opcionális tartozékok:

Lángcsökkentő gázégőkhöz



SPST 780/21 G | 4 égős gáztűzhely gázüzemű statikus sütővel

1 185 000 Ft+ÁFA 1 504 950 Ft

Rövid leírás a termékről:

4 égős gáztűzhely sárgaréz égőkkel, egyedi lángszórával, őrlánanggal, öntöttvas edénytartó ráccsal és gázüzemű statikus GN 2/1 méretű sütővel (6 kW).

Használd bátran a kosár funkciót

ajánlatkérésre, melyre munkanapokon
15:00-előtt bérkezett kérdésekre még aznap
válaszolunk telefonon vagy emailben! Kollégáinkkal
történt egyeztetés után is eldöntheted szeretnéd -
e a terméket megrendelni!

Részletek:

Termékjellemzők:

Külső méretek

(szé x mé x ma): 800 x 730 x 900 mm

Teljesítmény: 8,5+8,5+8,5+4+6 kW

Nettó súly: 111,2 kg



PILISKONYHA

Hívásod várjuk: +36 20 517 2863

+36 20 290 7690

Hétfő-Csütörtök: 08:00-17:00

Péntek: 08:00-15:00

Írj email-t 0-24!>>> info@fred.hu

Vagy: Próbáld ki online ügyfélszolgálatunk ahol kollégáink élőben válaszolnak neked reggel **08:00-22:00** ig!

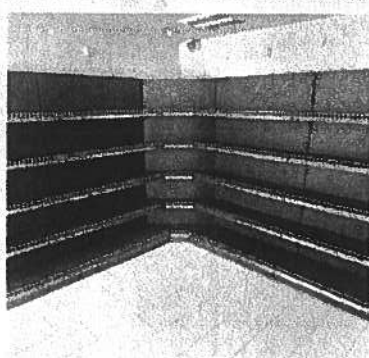
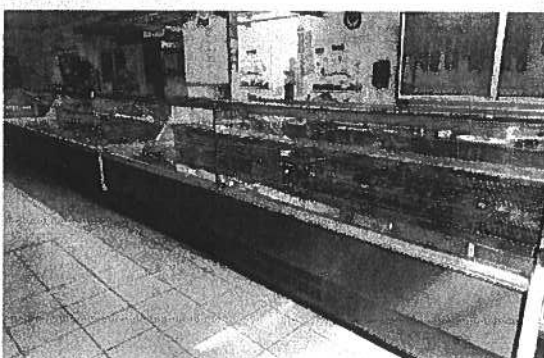
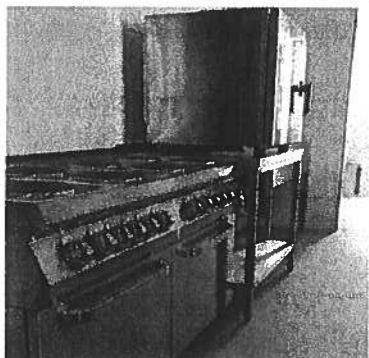
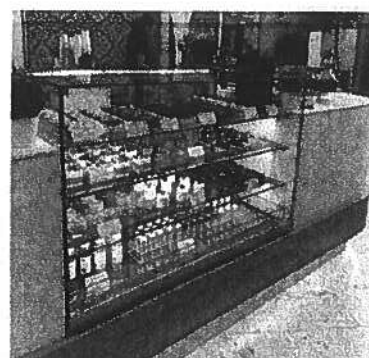

Adatok:

Részletfizetésre is!

24-60 hónapig

Lízingkalkulációt szeretnék:

[Kattints!](#)

Hívj és segítünk:

+36-20-517-2863

Cikkszám:

SPST_780-21_G